

BÜRGER info

75. Jahrgang

Donnerstag, 6. Februar 2025

**STADT
WOLFACH**

**GEMEINDE
OBERWOLFACH**

**GEMEINDE
BAD RIPPOLDSAU-
SCHAPBACH**

▶ **Amtliche
Bekanntmachungen**

▶ **Kommunale
Nachrichten**

▶ **Gemeinsame
Mitteilungen**

▶ **Touristische
Informationen**

▶ **Kirchen**

▶ **Schulen**

▶ **Vereine**

▶ **Veranstaltungen**

SCHNITZPUBER OBERWOLFACH

TRADITIONELLES
NARRENBAUMSTELLEN
DER NV OBERWOLFACH E.V. MIT
UNTERSTÜTZUNG DER ZIMMERERZUNFT

**Samstag,
8. Februar 2025**

**ab 17:30 Uhr
Bewirtung**

**anschließend
Party in der Bar**



Amtliches Mitteilungsblatt
der Stadt Wolfach sowie der Gemeinden
Oberwolfach und Bad Rippoldsau-Schapbach
Herausgeber: Stadt Wolfach, Gemeinde Oberwolfach und
Gemeinde Bad Rippoldsau-Schapbach
Verlag, Druck und private Anzeigen:
ANB Reiff-Verlagsgesellschaft & Cie GmbH,
Marlener Str. 9, 77656 Offenburg,
Tel. 0781/504-1465
E-Mail: amb.anzeigen@reiff.de
Aboservice: Telefon 0781/504-5566
Verantwortlich für den redaktionellen Teil sind die Bürger-
meister, für den Anzeigenteil der Verlag.
Erscheint wöchentlich donnerstags.
Bezugspreis jährlich € 30,-.



Stadt
WOLFACH



Gemeinde
Oberwolfach



Gemeinde
BAD RIPPOLDSAU-SCHAPBACH



Rathaus aktuell

Unterstützung des Halbmeiler Läden durch die Sparkasse Wolfach-Stiftung mit 3.000 Euro

Nach der offiziellen Eröffnung des Halbmeiler Läden Ende November 2024, fand am Montag, 27. Januar 2025 die offizielle Spendenübergabe der Sponsoren zusammen mit den ehrenamtlichen Helfern statt.

Bereits seit zwei Monaten öffnet das Halbmeiler Läden am Samstagvormittag seine Türen. Durch das vielfältige Angebot, frische Backwaren und viele helfende Hände wurde das Projekt sehr gut angenommen. Initiator Dirk Baumgärtner-Fränzen blickte voller Stolz auf die letzten Monate zurück und zeigte sich sehr zufrieden. Das Halbmeiler Läden sei ein Sozialprojekt, von Menschen für Menschen.

Am Montagabend bedankte sich Dirk Baumgärtner-Fränzen bei allen Helfern, Sponsoren und Unterstützern, welche die Idee des Sozialprojektes erst ermöglichten.

Neben den vielen ehrenamtlichen Helfern wurden natürlich auch finanzielle Unterstützer gesucht. Unter anderem konnten hier die Stiftung der Firma Vega, Firma Heinzelmann, Edeka Thiem sowie die Sparkasse Wolfach-Stiftung gewonnen werden. Für die Sparkasse Wolfach-Stiftung überreichten Stiftungsratsvorsitzender Bürgermeister Thomas Geppert und Vorstandsvorsitzender der Sparkasse Wolfach Axel Fahner symbolisch eine Urkunde mit 3.000 Euro und ein rotes Sparschwein.



Initiator Dirk Baumgärtner-Fränzen, Stiftungsratsvorsitzender Bürgermeister Thomas Geppert, Vorstandsvorsitzender der Sparkasse Wolfach Axel Fahner.

Betreuungs- und Entlastungsangebot für Angehörige von Pflegebedürftigen

2 Plätze zu vergeben

Die Stadt Wolfach bietet ein Betreuungs- und Entlastungsangebot für Angehörige von Pflegebedürftigen an. Das Gruppenangebot dient der Unterstützung im Alltag, um möglichst lange selbstbestimmt in der eigenen häuslichen Umgebung zu bleiben und trotzdem soziale Kontakte aufrechtzuerhalten.

Das Angebot wird durch die Stadt Wolfach als Träger koordiniert. Die Durchführung obliegt einer ausgebildeten Fachkraft sowie qualifizierten Ehrenamtlichen. Das Betreuungs- und Entlastungsangebot wird jeden Montag von 14:00 Uhr bis 17:00 Uhr für bis zu 8 Personen durchgeführt.

Derzeit können **2 Plätze** wieder vergeben werden. Interessierte können sich hierzu bei Frau Kathrin Ribeiro dos Santos, Tel.: 07834/8353-12, Montag- bis Donnerstagvormittag zwischen 8:30 Uhr und 12:00 Uhr oder per E-Mail: kathrin.ribeiro_dos_santos@wolfach.de informieren.

Informationen zur Bundestagswahl am 23. Februar 2025

Vorübergehend erweiterte Öffnungszeiten

Für die Zeit bis zu der Bundestagswahl am 23.02.2025 werden die Sprechzeiten des Bürgerbüros der Stadt Wolfach aufgrund des vermehrten Besucheraufkommens um den Dienstagnachmittag ergänzt.

Die Öffnungszeiten sind dann wie folgt:

Montag - Freitag: 08.30 Uhr bis 12.30 Uhr
Dienstag: 14.00 Uhr bis 16.00 Uhr
Donnerstag: 14.00 Uhr bis 18.00 Uhr

Briefwahlbeantragung

Aufgrund der vorgezogenen 21. Bundestagswahl am 23. Februar 2025 sind auch einige damit verbundene Fristen deutlich verkürzt.

Die Briefwahlunterlagen werden in den kommenden Tagen versandt.

Im Hinblick auf den dann kurzen Zeitraum bis zum Wahltag und dem damit verbundenen Arbeitsaufwand, möchten wir Sie bereits jetzt bitten, nach Möglichkeit Ihr Wahlrecht direkt am Wahlsonntag, 23. Februar 2025 in Ihrem Wahllokal auszuüben.

Bei Bedarf können die Wahlunterlagen natürlich dennoch bei der Stadtverwaltung angefordert werden.

Bei Fragen zum Antragsverfahren wenden Sie sich bitte an das Einwohnermeldeamt der Stadt Wolfach unter der Tel. 07834/835314 oder per Mail an buergerbuero@wolfach.de

Wir bitten um Ihr Verständnis.

Informationsträger Nr. 1  reiff amtliche Nachrichtenblätter.
für Nachrichten aus Städten und Gemeinden.



Einladung zum Kaffeemittag im Seniorentreff



Wo: Luisenstraße 1, 77709 Wolfach
Wann: Jeden Mittwoch von 14.30 - 17.00 Uhr

Bei gemütlichem Zusammensein bietet sich hier die Möglichkeit, bei Kaffee und Kuchen

gemeinsame Zeit zu verbringen, alte Bekannte und neue Freunde zu treffen und nette Gespräche zu führen.

Wer mag, kann auch gerne einen Spielenachmittag mit Gesellschaftsspielen verbringen.

Wir freuen uns auf Ihr Kommen!

Besuchen Sie den Wolfacher Wochenmarkt!



Der Wochenmarkt in Wolfach findet mittwochs und samstags in der Innenstadt von jeweils 08:00 Uhr bis 12:00 Uhr statt.

Angeboten wird frisches Obst und Gemüse, Eier, Blumen, Käse-, Fleisch-, Fisch- und Backwaren sowie Grillwürste und vieles mehr.

Notrufe

Feuerwehr/ Rettungsdienst / Notarzt (Europaweit)	112
Polizei	110
Polizeiposten Wolfach	07834 / 8357-0
Gift-Notruf	0761 / 1924-0
Krankentransport	0781 / 19222

Störungsdienste

Stromversorgung E-Werk Mittelbaden	07821 / 280-0
Wasserversorgung	07834 / 8353-74
Gasversorgung badenova	0800 / 2767767

Sprechzeiten im Rathaus

Bürgerbüro:

Montag - Freitag	08:30 Uhr - 12:30 Uhr
Donnerstag	14:00 Uhr - 18:00 Uhr

Tourist-Information:

Montag - Donnerstag	09:00 Uhr - 12:30 Uhr
	14:00 Uhr - 16:00 Uhr
Freitag:	09:00 Uhr - 12:30 Uhr

Alle anderen Ämter:

Montag - Freitag	08:30 Uhr - 12:00 Uhr
Donnerstag	14:00 Uhr - 18:00 Uhr

Was erledige ich wo?

Bürgermeister	Thomas Geppert	8353-32
Assistenz	Christine Schuler	
	(vorm. + Do. nachm.)	8353-32
Öffentlichkeitsarbeit	Anne Ganter (vorm.)	8353-30

Telefonzentrale		07834/8353-0
Telefax		07834/8353-39
E-Mail		stadt@wolfach.de
Internet		www.wolfach.de

EG Tourist-Information

Touristische Auskünfte	Harald Eisenmann	8353-53
Kulturelles, Veranstaltungen	Susanne Brückner	8353-52
Leitung Tourist-Information,		
Geschäftsführer	Simon Vollmer	8353-50
Gewerbeverein	Telefax	8353-59

1. OG Bürgerservice / Ordnungsamt

Bürgerbüro	Annika Brohammer	8353-14
(u.a. Ausweise, Umzüge, Gewerbe, Fundsachen)	Stella Grimm	8353-15

Leitung Bürgerbüro/ Ordnungsamt, Märkte	Claudia Sonntag	8353-16
---	-----------------	---------

Standesamt, Renten (n. Vereinb.)	Doris Glunk	8353-10
Redaktion Bürger-Info	Bettina Vollmer (Mo. - Do. vorm.)	8353-13

Friedhöfe, Bestattungen	Kathrin Ribeiro dos Santos (vorm. + Do. nachm.)	8353-12
-------------------------	---	---------

Schülerbeförderung	Elisabeth Landgraf (vorm.)	8353-11
--------------------	----------------------------	---------

Hausmeister	Patrick Schneider	8353-17
-------------	-------------------	---------

2. OG Rechnungsamt / Stadtkasse

Amtsleiter	Peter Göpferich	8353-25
Stadtkasse	Sonja Wälde	8353-23
Wasser, Abwasser, Kurtaxe, Grund- u. Gewerbesteuer	Jürgen Bräutigam	8353-21

Feuerwehr	Kristina Neumaier (Di. - Fr. vorm.)	8353-20
-----------	-------------------------------------	---------

Gebühren u. Entgelte	Esra Mosmann (Mo. - Fr. vorm. außer Mi.)	8353-22
----------------------	--	---------

Hundesteuer, Versicherungen	Melanie Staiger (Mo. - Do. vorm.)	8353-24
-----------------------------	-----------------------------------	---------

Landwirtschaft, Beiträge	Andreas Dieterle	8353-26
--------------------------	------------------	---------

3. OG Hauptamt

Amtsleiter	Dirk Bregger	8353-36
------------	--------------	---------

Schulen, Kindergärten	Christian Kaiser	8353-34
-----------------------	------------------	---------

IT-Administration	Bernd Schillinger	8353-37
-------------------	-------------------	---------

Personalsachbearbeitung	Martina Springmann (vorm. + Do. nachm.)	8353-31
-------------------------	---	---------

	Klaus Hettig	8353-38
--	--------------	---------

4. OG Bauamt

Liegenschaften,	Christoph Heizmann	8353-44
-----------------	--------------------	---------

Hallenvermietung, Baurecht		
----------------------------	--	--

Techn. Bauwesen	Josef Vetterer	8353-41
-----------------	----------------	---------

	Sabina Müller (vorm. + Mo. u. Do. nachm.)	8353-45
--	---	---------

Bauleitplanung,	Michaela Bruß	8353-40
-----------------	---------------	---------

Natur- u. Umweltschutz	(Mo. - Do. vorm.)	
------------------------	-------------------	--

Grundbuchauskünfte	Gerd Schmid (vorm. + Mo., Do. nachm.)	8353-43
--------------------	---------------------------------------	---------

Bauhof

Bauhofleiter	Michael Schönauer	8353-70
--------------	-------------------	---------

Sachbearbeiterin	Theresia Zefferer (vorm.)	8353-71
------------------	---------------------------	---------

Störungsdienst		
----------------	--	--

Wasserversorgung		8353-74
------------------	--	---------

Telefax		8353-79
---------	--	---------

Soziale Dienste

Diakonisches Werk im Evangelischen Kirchenbezirk Ortenau Dienststelle Hausach

Eichenstraße 24, 77756 Hausach, Tel. Nr. 07831-9669-0, Fax 07831-9669-55
Erreichbar: Mo - Fr 9:00 - 12:00 Uhr und nach Vereinbarung

- **Dienste für seelische Gesundheit:**
Sozialpsychiatrischer Dienst Kinzigtal / Hohberg-Neuried
Norma Müller 07831-9669-11
Tagesstätte
Stephanie Rodriguez 07831-9669-15
Betreutes Wohnen für psychisch erkrankte Menschen im Kinzigtal
Lorena Agostini 07831-9669-13
- **Allgemeine Sozialberatung, Schwangerschaftskonfliktberatung
-staatlich anerkannt- Beratung für Schwangere und junge Familien**
Katja Buß 07831-9669-16
- **Kindertagespflege Kinzigtal**
Beratung, Qualifizierung und Vermittlung
Nadia Harter 07831-9669-12
- **Beschäftigungsprojekt „Warm & Lecker“, Betreuungsgruppe**
Frau Elke Hundt 07831-9669-14
- **Jugendmigrationsdienst** 07831/9669-21

Johannes Brenz Altenpflege

Luisenstr. 2, 77709 Wolfach

- Brenzheim Zentrale 07834 8385- 0
- Dauer- und Kurzzeitpflege 07834 8385-16
- Betreutes Wohnen 07835 8385-10
- Essen auf Rädern 07834 8385-24

Oberwolfacherstr. 6, 77709 Wolfach

- Ambulante Pflege Johannes Brenz 07834 8385-80
- Ambulante Pflege Mobil 01761 8385-001
- Tagespflege 07834 8385-70

www.johannes-brenz.de

Pflegedienst der Arbeiterwohlfahrt

Kranken- und Altenpflege; Hilfen im und um das Haus; Beratung und Betreuung; Individuelle Behindertenbetreuung; Beratung von Angehörigen; Essen auf Rädern. Info: Hornberg, Tel. 0 78 33 / 2 45, Haslach, Tel. 0 78 32 / 45 22

DRK Kreisverband Wolfach

- | | |
|---|-----------------------|
| Zentrale | Tel. 07831 / 9355 - 0 |
| DRK Sozialstation (ambulanter Pflegedienst für alle Pflegegrade), hauswirtschaftliche Hilfen, häusliche Betreuung, Hospizdienst, Betreuungsgruppen Hausach / Hornberg | 07831/9355 - 14 |
| Fahrdienst für behinderte Menschen, Schulsanitätsdienst, Erste-Hilfe-Kurse, Gesundheitskurse | 07831/9355 - 12 |
| Hausnotruf | 07831/9355 - 32 |
| Migrationsberatung | 07831/9355 - 17 |
| Sozialberatung, offene Hilfen für behinderte Menschen, Schulbegleitung, Betreutes Wohnen | 07831/9355 - 16 |

Club 82 – Der Freizeitclub e. V.

Sandhaasstr. 2, 77716 Haslach, Tel. 07832/9956-0,

Fax 07832/9956-35, Internet: www.club82.de,

Mail: club82@club82.de

Dienstleistungen für Menschen mit Behinderung und Angehörige

- | | |
|---------------------------------------|--------------------|
| „zamme“ - Integration im Kindergarten | Tel. 07832/9956-24 |
| Hilfen für Familien | Tel. 07832/9956-26 |
| Kurse, Sport und Veranstaltungen | Tel. 07832/9956-21 |
| Reise und Urlaub | Tel. 07832/9956-20 |

Pflegestützpunkt Ortenau Außenstelle Kinzigtal + Demenzagentur
Tel: 07832 99955-220 oder -222

Pflege im Kinzigtal

Tel. 07832/979903 - Häusliche Alten- und Krankenpflege

Caritasverband Kinzigtal

Sozialstation der Raumschaft Haslach Team Kinzig-Gutachtal

Friedensstraße 13, 77709 Oberwolfach, Tel. 07834/7595400

- Häusliche Pflege
- Grund- und Behandlungspflege
- hauswirtschaftl. Hilfe
- individuelle Demenzberatung zu allen pflegerischen Themen
- Hausnotruf

Caritasbüro Wolfach, Kirchplatz 2, Tel. 86703-16

Caritassozialdienst-Schuldnerberatung

Caritashaus Haslach, Sandhaasstraße 4, Tel. 07832 99955-0

Psycholog. Beratungsstelle für Eltern, Kinder und Jugendliche und für Ehe- und Lebensfragen-Fachstelle Frühe Hilfen; Durchwahl -300 / IAV-Stelle-Demenzagentur -220 / Hospizgruppen Kinzigtal -210 / Schwangerenberatung
www.caritas-kinzigtal.de

Haus St. Luitgard

Friedensstraße 13, 77709 Oberwolfach, Tel. 07834 75950

Sozialstation der Raumschaft Haslach

Tagespflege im Bürgerhaus Haslach
ein Angebot – für pflegebedürftige Seniorinnen und Senioren – zur Entlastung pflegender Angehöriger. Öffnungszeiten: Mo. bis Fr., 8 bis 17 Uhr, Tel. 07832/8079.

Frank Urvat Pflege mobil an Wolf und Kinzig

Hauptstraße 24, 77709 Wolfach, Tel. 0 78 34 / 86 73 03,

Fax 0 78 34 / 86 73 60

Grundpflege, Behandlungspflege, spezielle Krankenpflege, hauswirtschaftliche Hilfen, Pflegeanleitung für pflegende Angehörige - Vertragspartner aller Kassen

Weißer Ring

Tel. 0781/9666733, Gemeinnütziger Verein zur Unterstützung von Kriminalitätsoffern und zur Verhütung von Straftaten

Seniorenzentrum "Am Schlossberg" Hausach

- Langzeitpflege, Kurzzeitpflege 07831/969120
- Betreutes Wohnen (Wohnungsverwaltung) 07835/63980

Ambulanter Dienst "adamo" Hausach

- Ambulante Pflege 07831/9691222
- Betreuung und Hauswirtschaftsdienst 07831/9691222
- Tagespflege 07831/969121800
- Hausnotruf 07831/9691222

Alten- und Pflegeheim St. Vinzenz

Fürstenbergstraße 4, 77773 Bad Rippoldsau,

Telefon 07440 92990, E-Mail vinzenz@miksch-partner.de

bietet vollstationäre Pflege, Beratung von Angehörigen und Menschen mit Pflegebedarf bei Fragen zu Pflege und Demenz

Beratung bei Alkohol-, Medikamentenproblemen und Glücksspielsucht

in der bwlv Fachstelle, Außenstelle Hausach, im Katholischen Pfarrhaus, Klosterstraße 21. Sprechstunde ohne Voranmeldung immer Donnerstag 16:00-17:00 Uhr. Telefon 0781/9193480



Apotheken-Bereitschaftsdienst

Seit dem 01.01.2025 führt die Landesapothekerkammer Baden-Württemberg ein neues System der Notdienstverteilung ein. Damit werden die Notdienste in einem flächendeckenden Plan landesweit verteilt. Dies bedeutet, dass es künftig nur noch individuelle Notdienstpläne für jede einzelne Apotheke gibt. Wechsel des Notdienstes ist jeweils morgens 8:30 Uhr.



- | | |
|------------------------|---|
| Donnerstag, 06.02.2025 | Römer-Apotheke Waldmössingen Schramberg |
| Freitag, 07.02.2025 | Stadt-Apotheke Gengenbach |
| Samstag, 08.02.2025 | Apotheke Rath Schiltach |
| Sonntag, 09.02.2025 | Hardter Apotheke Hardt |
| Montag, 10.02.2025 | Schwarzwald-Apotheke Alpirsbach |
| Dienstag, 11.02.2025 | Kur-Apotheke Lauterbach |
| Mittwoch, 12.02.2025 | Spittel Apotheke Schramberg |
| Donnerstag, 13.02.2025 | Schloss-Apotheke Wolfach |

Wolfach, Oberwolfacher Str. 10

Samstag, Sonn- und Feiertag

10 bis 16 Uhr

Offenburg, Ebertplatz 12

Erwachsene:

Montag, Dienstag und Donnerstag

19 bis 22 Uhr

Mittwoch und Freitag

16 bis 22 Uhr

Samstag, Sonn- und Feiertag

8 bis 22 Uhr

Kinder:

Montag bis Freitag

19 bis 22 Uhr

Samstag, Sonn- und Feiertag

9 bis 21 Uhr

Telefonisch ist der Ärztliche Bereitschaftsdienst über die zentrale Rufnummer **116117** zu erreichen. Die Rettungsleitstelle des Deutschen Roten Kreuzes vermittelt dann an die nächste Notfallpraxis oder an einen der diensthabenden Ärzte. Zusätzlich zu den Ärzten in den Notfallpraxen sind weitere Ärzte im Fahrdienst unterwegs. Sie besuchen die Patienten, die aus medizinischen Gründen nicht in die Notfallpraxen kommen können.

Ortenau Klinikum Wolfach: Tel.: 07834/970-0

DRK-Notruf: Tel. 112 / 0781/19222 (Krankentransport)

Zahnärztliche Notrufnummer: 0761/12012000



Ärztlicher Bereitschaftsdienst

Bei akuten Erkrankungen können Patienten ohne vorherige Anmeldung während der Öffnungszeiten direkt in die Notfallpraxen kommen:

Amtliche Bekanntmachungen

21. Bundestagswahl am 23. Februar 2025

Irrtümlicher Abdruck auf Wahlbenachrichtigungen des Bezirkes „Straßburgerhof“

Irrtümlich wurde auf die Wahlbenachrichtigung für den Wahlbezirk „Straßburgerhof“ ein Vermerk für repräsentative Wahlbezirke, also Wahlbezirke deren Ergebnis in die Wahlstatistik einfließen, abgedruckt. Bei dem Vermerk handelt es sich um eine Buchstabenkennung hinter der Wählernummer.

Tatsächlich erfolgt aber keine Erhebung für die Wahlstatistik. Der Hinweis am unteren Rand der betroffenen Wahlbenachrichtigungen, wonach Stimmzettel mit Hinweis auf Alter und Geschlecht zu verwenden sind, ist hinfällig. Es kann also ganz normal mit den erhaltenen Unterlagen im Wahllokal oder (auf Antrag) per Briefwahl gewählt werden.

Dies hat keinen Einfluss auf bereits gestellte/ingereichte Briefwahlanträge.

Wir bitten um Ihr Verständnis.

Anlage 27 (zu § 48 Absatz 1 BWO)

Wahlbekanntmachung

1. Am 23.02.2025 findet die Wahl zum 21. Deutschen Bundestag statt.

Die Wahl dauert von 8.00 bis 18.00 Uhr.

2. Die Gemeinde ist in 7 allgemeine Wahlbezirke eingeteilt.

In den Wahlbenachrichtigungen, die den Wahlberechtigten in der Zeit vom 13.01.2025 bis 02.02.2025 übersandt worden sind, sind der Wahlbezirk und der Wahlraum angegeben, in dem der Wahlberechtigte zu wählen hat.

Die Briefwahlvorstände treten zur Ermittlung des Briefwahlergebnisses ab 16.00 Uhr im Ratssaal der Stadt Wolfach zusammen.

3. Jeder Wahlberechtigte kann nur in dem Wahlraum des Wahlbezirks wählen, in dessen Wählerverzeichnis er eingetragen ist. Die Wähler haben die **Wahlbenachrichtigung** und ihren **Personalausweis** oder **Reisepass** zur Wahl mitzubringen.

Die Wahlbenachrichtigung soll bei der Wahl abgegeben werden.

Gewählt wird mit **amtlichen Stimmzetteln**. Jeder Wähler erhält bei Betreten des Wahlraumes einen Stimmzettel ausgehändigt.

Jeder Wähler hat eine **Erststimme** und eine **Zweitstimme**.

Der **Stimmzettel** enthält jeweils unter fortlaufender Nummer

a) für die **Wahl im Wahlkreis in schwarzem Druck** die Namen der Bewerber der zugelassenen Kreiswahlvorschläge unter Angabe der Partei, sofern sie eine Kurzbezeichnung verwendet, auch dieser, bei anderen Kreiswahlvorschlägen außerdem des Kennworts und rechts von dem Namen jedes Bewerbers einen Kreis für die Kennzeichnung,

b) für die **Wahl nach Landeslisten in blauem Druck** die Bezeichnung der Parteien, sofern sie eine Kurzbezeichnung verwenden, auch dieser, und jeweils die Namen der ersten fünf Bewerber der zugelassenen Landeslisten und links von der Parteibezeichnung einen Kreis für die Kennzeichnung.

Der Wähler gibt

seine **Erststimme** in der Weise ab,

dass er auf dem linken Teil des Stimmzettels (Schwarzdruck) durch ein in einen Kreis gesetztes Kreuz oder auf andere Weise eindeutig kenntlich macht, welchem Bewerber sie gelten soll,

und seine **Zweitstimme** in der Weise,

dass er auf dem rechten Teil des Stimmzettels (Blaudruck) durch ein in einen Kreis gesetztes Kreuz oder auf andere Weise eindeutig kenntlich macht, welcher Landesliste sie gelten soll.

Der Stimmzettel muss vom Wähler in einer Wahlkabine des Wahlraumes oder in einem besonderen Nebenraum gekennzeichnet und in der Weise gefaltet werden, dass seine Stimmabgabe nicht erkennbar ist. In der Wahlkabine darf nicht fotografiert oder gefilmt werden.

4. Die Wahlhandlung sowie die im Anschluss an die Wahlhandlung erfolgende Ermittlung und Feststellung des Wahlergebnisses im Wahlbezirk sind öffentlich. Jedermann hat Zutritt, soweit das ohne Beeinträchtigung des Wahlgeschäfts möglich ist.

a) durch Stimmabgabe **in einem beliebigen Wahlbezirk** dieses Wahlkreises oder

b) durch **Briefwahl**

teilnehmen.

Wer durch Briefwahl wählen will, muss sich von der Gemeindebehörde einen amtlichen Stimmzettel, einen amtlichen Stimmzettelumschlag sowie einen amtlichen Wahlbriefumschlag beschaffen und seinen Wahlbrief mit dem Stimmzettel (im verschlossenen Stimmzettelumschlag) und dem unterschriebenen Wahlschein so rechtzeitig der auf dem Wahlbriefumschlag angegebenen Stelle zuleiten, dass er dort spätestens am Wahltag bis 18.00 Uhr eingeht. Der Wahlbrief kann auch bei der angegebenen Stelle abgegeben werden.

6. Jeder Wahlberechtigte kann sein Wahlrecht nur einmal und nur persönlich ausüben. Eine Ausübung des Wahlrechts durch einen Vertreter anstelle des Wahlberechtigten ist unzulässig (§ 14 Absatz 4 des Bundeswahlgesetzes).

Ein Wahlberechtigter, der des Lesens unkundig oder wegen einer Behinderung an der Abgabe seiner Stimme gehindert ist, kann sich hierzu der Hilfe einer anderen Person bedienen. Die Hilfeleistung ist auf technische Hilfe bei der Kundgabe einer vom Wahlberechtigten selbst getroffenen und geäußerten Wahlentscheidung beschränkt. Unzulässig ist eine Hilfeleistung, die unter missbräuchlicher Einflussnahme erfolgt, die selbstbestimmte Willensbildung oder Entscheidung des Wahlberechtigten ersetzt oder verändert oder wenn ein Interessenkonflikt der Hilfsperson besteht (§ 14 Absatz 5 des Bundeswahlgesetzes).

Wer unbefugt wählt oder sonst ein unrichtiges Ergebnis einer Wahl herbeiführt oder das Ergebnis verfälscht, wird mit Freiheitsstrafe bis zu fünf Jahren oder mit Geldstrafe bestraft. Unbefugt wählt auch, wer im Rahmen zulässiger Assistenz entgegen der Wahlentscheidung des Wahlberechtigten oder ohne eine geäußerte Wahlentscheidung des Wahlberechtigten eine Stimme abgibt. Der Versuch ist strafbar (§ 107a Absatz 1 und 3 des Strafgesetzbuches).

Ort, Datum
Wolfach, 06.02.2025

Die Gemeindebehörde

Bürgermeister



4. Änderung des Flächennutzungsplans der Vereinbarten Verwaltungsgemeinschaft Wolfach - Oberwolfach für den Bereich "Schulungszentrum Allgeiershof" in Wolfach

Offenlage der 4. Änderung des Flächennutzungsplans mit Umweltbericht nach § 3 Abs. 2 Baugesetzbuch (BauGB)

Der Gemeinsame Ausschuss der Vereinbarten Verwaltungsgemeinschaft hat in seiner Sitzung am 20.11.2024 dem Entwurf der 4. Änderung des Flächennutzungsplans mit Umweltbericht und Bewertungsbögen zugestimmt. Die Zustimmung in den jeweiligen Gemeinderäten erfolgte bereits zuvor. Gleichzeitig beschloss der Gemeinsame Ausschuss die Öffentlichkeitsbeteiligung der 4. Änd. des Flächennutzungsplans mit Umweltbericht nach § 3 Abs. 2 BauGB.

Mit der 4. Änderung des Flächennutzungsplans soll folgende Fläche neu ausgewiesen werden:

Neuweisung einer Sonderbaufläche, Zweckbestimmung "Schulungszentrum Allgeiershof" mit einer Fläche von ca. 0,45 ha im Übelbach. Mit der Ausweisung wird dem Verfall des Gebäudes entgegengewirkt. Durch die „Auslagerung“ des Schulungsbereichs können die bestehenden Räumlichkeiten in den jeweiligen Firmenstandorten entlastet und dort Platz für Neues geschaffen werden.

Die Flächenausweisung der 4. Änderung des Flächennutzungsplans sowie deren Lage kann dem nachfolgenden Übersichtsplan entnommen werden:



Der Entwurf der 4. Änderung des Flächennutzungsplans mit Begründung und Umweltbericht, der die Beschreibung und die Bewertung der Umweltauswirkungen der geplanten Flächenausweisungen auf die Schutzgüter Mensch, Boden, Wasser, Klima, Pflanzen-/Tierwelt und Landschaftsbild/Erholung, die Aussage bzgl. Betroffenheit von Natura 2000-Gebieten und Aussagen zum Artenschutz (gem. § 44 Bundesnaturschutzgesetz -BNatSchG) darlegt, wird in der Zeit vom

10.02.2025 bis 12.03.2025 (einschließlich)

- im Rathaus der Stadt Wolfach, Hauptstr. 41, 77709 Wolfach, Zimmer 42, 4. OG, Montag bis Freitag von 8.30 - 12.00 Uhr, Donnerstag von 14.00 - 18.00 Uhr und
- im Rathaus von Oberwolfach, Rathausstr. 1, 77709 Oberwolfach, Zimmer 4, EG, Montag bis Freitag von 8.30 - 12.00 Uhr, Dienstag und Donnerstag von 15.00 - 18.00 Uhr

öffentlich ausgelegt.

Bestandteil der ausgelegten Unterlagen sind auch die bereits vorliegenden umweltbezogenen Stellungnahmen, die im Rahmen der frühzeitigen Beteiligung der Behörden und sonstigen TöB eingegangen sind:

- RP Freiburg, Abt. 9, Landesamt für Geologie, Rohstoffe und Bergbau (allgemeine geologische und bodenkundliche Angaben)
- RP Freiburg, Abt. 8, Höherer Forstbehörde (Waldabstand, niederwaldartige Bewirtschaftung)
- RP Stuttgart, Landesamt für Denkmalpflege (archäologische Kulturdenkmale)
- Regionalverband Südlicher Oberrhein (Flächengröße)
- LRA Ortenaukreis, Baurechtsamt (naturschutzrechtlicher Ausgleich)
- LRA Ortenaukreis, Amt für Umweltschutz (naturschutzrechtliche Belange)
- LRA Ortenaukreis, Amt für Landwirtschaft (Flächennutzungsbestand, Ausgleichsmaßnahmen)
- LRA Ortenaukreis, Amt für Waldwirtschaft (Waldabstand, niederwaldartige Bewirtschaftung)

Folgende Arten umweltbezogener Informationen sind verfügbar und liegen mit aus:

- Umweltbericht in Kapitel 5 der Begründung gemäß BauGB Aussagen zu gesetzlichen Grundlagen, Umweltziele sowie zur Bestandsaufnahme und Bewertung der Schutzgüter Fläche, Mensch, Pflanzen und Tiere / biologische Vielfalt, Boden, Wasser, Klima und Luft, Landschaftsbild und Kultur- und sonstige Schutzgüter, erstellt Büro Fischer, Freiburg, 27.01.2025, unter Berücksichtigung der Aussagen des Umweltberichts, der von Kappis Ingenieure GmbH, Lahr, 01.12.2022, im Rahmen des Bebauungsplans "Schulungszentrum Allgeiershof" erstellt wurde.

Eingearbeitet in den Umweltbericht wurde die Aussage des nachfolgenden artenschutzrechtlichen Gutachtens:

- Spezielle artenschutzrechtliche Prüfung (saP) erstellt im Rahmen des Bebauungsplans "Schulungszentrum Allgeiershof" von Bioplan Bühl i.d.F. vom 02.12.2022

Während der Auslegungsfrist können die Unterlagen eingesehen sowie Anregungen und Bedenken hierzu schriftlich, elektronisch oder mündlich zur Niederschrift bei der Stadt Wolfach sowie bei der Gemeinde Oberwolfach vorgetragen werden.

Der Inhalt der ortsüblichen Bekanntmachung und die ausliegenden Unterlagen können auch im Internet unter den Internet-Adressen <https://www.wolfach.de/bauen-wohnen-wirtschaft/bauen/flaechennutzungsplan> und <https://www.oberwolfach.de/leben-wohnen/bauen-in-oberwolfach/bauen> eingesehen werden.

Es wird darauf hingewiesen, dass eine Vereinigung im Sinne des § 4 Abs. 3 Satz 1 Nummer 2 des Umwelt-Rechtsbehelfsgesetzes in einem Rechtsbehelfsverfahren nach § 7 Absatz 2 des Umwelt-Rechtsbehelfsgesetzes gemäß § 7 Absatz 3 Satz 1 des Umwelt-Rechtsbehelfsgesetzes mit allen Einwendungen ausgeschlossen ist, die sie im Rahmen der Auslegungsfrist nicht oder nicht rechtzeitig geltend gemacht hat, aber hätte geltend machen können.

Im Rahmen der Planauslegung wird der Öffentlichkeit die Gelegenheit zur Äußerung und Erörterung der Planung gegeben. Stellungnahmen können während der Veröffentlichungsfrist abgegeben werden. Stellungnahmen sollen elektronisch übermittelt werden, können aber auch schriftlich oder mündlich zur Niederschrift bei den Gemeinden vorgetragen werden.

Weiter wird darauf hingewiesen, dass nicht fristgerecht abgegebene Stellungnahmen bei der Beschlussfassung über den Bauleitplan unberücksichtigt bleiben können (§ 3 Abs. 2 Satz 2 BauGB).

Wolfach, den 06.02.2025

gez.
Thomas Geppert
Vorsitzender der
Verwaltungsgemeinschaft Wolfach - Oberwolfach

Bundestagswahl 23.02.2025

Wahlscheinantrag bequem per Internet

Zur Bundestagswahl am 23.02.2025 können Wahlscheine neben den herkömmlichen Beantragungsarten persönlich oder schriftlich (Telefax, E-Mail) auch durch sonstige dokumentierbare Übermittlung in elektronischer Form beantragt werden (§ 27 Abs. 1 Bundeswahlordnung).

Wir bieten für Sie zur Wahl die Beantragung eines Wahlscheines per Internet auf unserer Homepage an.

Beim Aufruf des Links <https://briefwahl.komm.one/inteliform/forms/komm.one/km-ewo/pool/wahlscheinantrag/bw-west/wahlscheinantrag/index?ags=08317145> erhalten Sie ein Erfassungsformular für Ihre Antragsdaten. Die Daten auf Ihrer Wahlbenachrichtigung müssen Sie in das Antragsformular eintragen.

Ihnen steht es offen, sich die Unterlagen nach Hause oder an eine abweichende Versandanschrift senden zu lassen. Ihre Antragsdaten werden verschlüsselt über das Internet in eine Sammeldatei zur Abarbeitung übertragen.

Sollten Ihre Antragsdaten nicht mit unserem dialogisierten Wählerverzeichnis übereinstimmen, erhalten Sie automatisch einen Hinweis.

Alternativ können Sie Ihren Wahlscheinantrag auch rasch und einfach mit Ihrem Mobilgerät über den QR Code auf der Rückseite der Wahlbenachrichtigung aufrufen. Die meisten Daten sind hier bereits hinterlegt - Sie erfassen nur Ihr Geburtsdatum und möglicherweise noch eine abweichende

Versandadresse. Der Wahlschein und die Briefwahlunterlagen werden Ihnen von uns anschließend per Post zugestellt. Für die automatische Prüfung Ihrer Daten benötigen wir unter anderem zwingend die Eingabe Ihrer Wahlbezirks- und Wählernummer.

Sollten Sie Ihre Wahlbenachrichtigung nicht vorliegen haben, können Sie auch formlos per E-Mail an annika.brohammer@wolfach.de oder stella.grimm@wolfach.de einen Wahlschein beantragen. In diesem Fall müssen Sie Ihren Familiennamen, Ihre Vornamen, Ihr Geburtsdatum und Ihre Wohnanschrift (Straße, Hausnummer, Postleitzahl, Ort) angeben.

Bei Fragen zum Antragsverfahren wenden Sie sich bitte an Annika Brohammer, Tel.: 07834/8353-14, E-Mail: annika.brohammer@wolfach.de oder an Stella Grimm, Tel.: 07834/8353-15, E-Mail: stella.grimm@wolfach.de

Grund- und Gewerbesteuer wird fällig

Zum **15. Februar 2025** wird die erste Vorauszahlung der Gewerbe- und der **neuen Grundsteuer** zur Zahlung fällig. Bitte beachten Sie, dass bei verspätetem Zahlungseingang Mahngebühren und Säumniszuschläge erhoben werden müssen.

Die fälligen Beträge sind aus dem zuletzt ergangenen Grund- und Gewerbesteuerbescheid ersichtlich. Auf Grund der Grundsteuerreform 2025 wurde für jeden Grundbesitzer ein neuer Grundsteuerbescheid erlassen. Bitte denken Sie daran, eventuell bestehende Daueraufträge für die Grundsteuer auf die auf dem Bescheid vom 20.01.2025 angegebenen Raten anzupassen.

Sofern Sie ein Sepa-Lastschriftmandat erteilt haben, werden die fälligen Beträge fristgerecht vom Konto abgebucht. Möchten Sie dieses Mandat noch erteilen? Dann setzen Sie sich bitte mit Frau Sonja Wälde von der Stadtkasse in Verbindung. Sie erreichen Frau Wälde unter Telefon 07834/8353-23 oder E-Mail sonja.waelde@wolfach.de.

Für Rückfragen stehen zur Verfügung:

Zur Bewertung und Festsetzung des Grundsteuermessbetrags
Finanzamt, Tel. 0781/12026-0

Zu Steuerbescheiden, Abbuchung u.a.

Stadt Wolfach - Rechnungsamt - Jürgen Bräutigam, Tel. 07834/83 53-21

Sprechtag des Kreisbaumeisters

Kreisbaumeister Glinski vom Landratsamt Ortenaukreis bietet jeden dritten Mittwoch im Monat **zwischen 9:00 Uhr und 11:00 Uhr im Sitzungssaal des Wolfacher Rathauses**, Hauptstraße 41, 77709 Wolfach, eine Sprechstunde an.

Hier besteht die Möglichkeit, konkrete Fragen zu anstehenden und laufenden Bauangelegenheiten mit Kreisbaumeister Glinski zu klären.

Der nächste Termin findet am Mittwoch, 19.02.2025 statt.

Damit das Gespräch vorbereitet werden kann, bitten wir Sie, Kreisbaumeister Glinski bis jeweils Montag **vor dem Sprechtag** Angaben zum Bauplatz, Skizzen/Pläne des Bauvorhabens und Ihre konkrete Fragestellung per E-Mail zuzusenden. Seine E-Mail-Adresse lautet: florian.glinski@ortenaukreis.de

Personalausweise und Reisepässe

Die Stadtverwaltung Wolfach weist darauf hin, dass alle Personalausweise, welche bis zum 17.01.2025 und alle Reisepässe, welche bis zum 10.01.2025 beantragt wurden, eingetroffen sind.

Der Personalausweis kann erst dann an Sie ausgehändigt werden, wenn Sie auch den PIN Brief per Post erhalten haben.

Die Ausweisdokumente können zu den Sprechzeiten im Bürgerbüro abgeholt werden. Bitte bringen Sie bei der Abholung des neuen Personalausweises oder Reisepasses die abgelaufenen Dokumente mit. Die Ausgabe der neuen Dokumente ist ansonsten **nicht möglich**.

Fundsachen

In der vergangenen Woche wurde bei der Stadtverwaltung Wolfach folgende Fundsache abgegeben, die während den Sprechzeiten im Bürgerbüro abgeholt werden kann:

- Schwarzer Stockschild
- Braune Lederhandschuh

Altersjubilare

Keine Veröffentlichung von Alters- und Ehejubiläen ohne Einverständniserklärung

Aufgrund der EU-Datenschutzgrundverordnung (DSGVO) veröffentlicht die Stadtverwaltung Wolfach keine Alters- und Ehejubiläen mehr.

Alterjubiläen sind der 71. Geburtstag, jeder halbrunde und runde weitere Geburtstag und ab dem 100. Geburtstag jeder folgende Geburtstag; Ehejubiläen sind das 50. und jedes folgende Ehejubiläum.

Bürgerinnen und Bürger, die die Veröffentlichung ihrer oben genannten Jubiläen ausdrücklich wünschen, können beim Bürgerbüro schriftlich ihr Einverständnis erklären. Wir werden die gewünschte Veröffentlichung dann gerne für Sie vornehmen.

Kulturelles



Sonntag
09.02.2025 18 Uhr
 Rathaussaal Wolfach

Duo ImPuls

Kontrastprogramm

Katharina Schröter Querflöte, Piccoloflöte
Johannes Walter Marimbaphon,
 Vibraphon und Tambourin

Werke von
**Clark, Genin, Marais, Piazzolla,
 Ravel, Tomasi u.a.**

Mit freundlicher Unterstützung von
 Yapikredi Deutschland
 Steuerberater Reisch & Künste
 Sparkasse Wolfach
 Trötzmüller Augenoptik
 Taxi Heizmann
 Klio-Eterna
 Volksbank Mittlerer Schwarzwald
 Schloss Apotheke
 Geiger Raumkonzepte
 della torre werbedesign

Künstlerische Leitung
 Oliver Schell

Vorverkauf
 Tourist-Information
 Hauptstraße 41, Wolfach
 Telefon 07834 8353-53

Veranstalter
 Stadt Wolfach, Kulturforum

Konzerte im Blauen Salon

Sonntag, 07.02.2025, 18.00 Uhr

Duo ImPuls
 Kontrastprogramm

Katharina Schröter Querflöte, Piccoloflöte
Johannes Walter Marimbaphon, Vibraphon und Tambourin

Programm:

Astor Piazzolla (1921-1992)

- *Histoire du Tango* -
 1. Bordel 1900

Marin Marais (1656-1728)

- *Folies d'Espagne* -

Alexej Gerassimez (*1987)

- *Asventuras* -

Vladimir Genin (*1958)

- *Im Schatten des Tango* -

- PAUSE -

Henri Tomasi (1901 - 1971)

- *Tombeau de Mireille* -

Barbara Kolb (1939 - 2024)

- *Homage to Keith Jarrett and Gary Burton* -

Maurice Ravel (1875-1937)

- *Pièce en forme de Habanera* -

Ian Clarke (*1964)

- *Zoom Tube* -

Fynn Müller (*1991)

- *Movements for Movement* -

1. La Danza
 2. Blues & Cadenza

Freuen Sie sich auf einen besonderen Konzertabend!

Vorverkauf / Abendkasse (ab 17.30 Uhr):

20,- Euro (regulär)

12,- Euro (Schüler, Studenten, Schwerbehinderte)

Kinder unter 14 Jahre in Begleitung Erwachsener frei.

Es wird empfohlen, die Karten im Vorverkauf in der Tourist-Information zu erwerben.

Kartenversand:

Eine Zusendung der Vorverkaufskarten ist nach Überweisung des Eintrittspreises möglich.

Barrierefreier Zugang zum Rathaussaal, über den Eingang der Tourist-Information.

Das Taxiunternehmen Heizmann bietet ein **kostenfreies Kultur-Taxi** an (Tel. 07834 333).

Bewirtung durch die Landfrauen Wolfach/Oberwolfach. .

Weitere Informationen können Sie dem Jahresprogramm auf der Homepage der Stadt Wolfach (www.wolfach.info) sowie dem Abendprogramm, erhältlich in der Tourist-Information Wolfach, entnehmen.

Schulen



Infoabend an den Beruflichen Schulen Wolfach: Einblicke, Erlebnisse und Genussmomente

Am Donnerstag, 23.01.2025 fand an den Beruflichen Schulen Wolfach der alljährliche Infoabend statt, der zahlreiche Interessierte anzog. Ziel der Veranstaltung war es, umfas-

sende Informationen zu den unterschiedlichen Bildungsgängen zu vermitteln und den interessierten Schülerinnen und Schülern sowie Eltern einen Einblick in den Schulalltag zu geben.

Startpunkt des Infoabends war die Aula, in der dieses Jahr eine Infomesse zu den vielfältigen Angeboten der Beruflichen Schulen ausgestellt wurde. Besonderes Augenmerk lag dabei unter anderem auf den modernen iPads, die im Unterricht eingesetzt werden, sowie den „elektrisierenden“ Ergebnissen der sog. Hack Days, bei denen Schülerinnen und Schüler des TG 11 ihr technisches Können unter Beweis stellten.

Anschließend wurden Schulführungen von aktuellen Schülerinnen und Schülern der Jahrgangsstufe 1 angeboten, die je nach Interesse an den entsprechenden Bildungsgängen unterschiedliche Fachräume beinhalteten. Die Führungen machten z.B. Station in den Informatikräumen, der Küche, den Büros der Beratungslehrerin und der Sozialarbeiterin, den Fachräumen für Biologie und Chemie, den Pflege-Räumen sowie den Holz- und Metallwerkstätten mit CNC-Technik. So hatten die Besucherinnen und Besucher die Möglichkeit, einen umfassenden Eindruck von den vielfältigen Angeboten der Schule zu gewinnen.

Für das leibliche Wohl war ebenfalls bestens gesorgt. Im Schulgebäude gab es einen Cocktailstand, der von Schülerinnen der zweijährigen Berufsfachschule Fachrichtung Hauswirtschaft betreut wurde. In der Schulküche konnten sich die Gäste an Pizzasuppe und Brötchen stärken, während im Foyer ein Kuchenstand lockte. Der Erlös des Kuchenverkaufs ging an das Patenkind der Schule in Nicaragua und trug somit auch noch zu einem guten Zweck bei.

Alles in allem war der Infoabend an den Beruflichen Schulen ein großer Erfolg und bot den Besucherinnen und Besuchern eine Fülle an Informationen und Eindrücken. Für alle die nicht kommen konnten oder noch Fragen zu den Schularten oder Anmeldeformalitäten haben, finden sich weitere Informationen auf der Homepage der Schule (www.bs-wolfach.de).



Gut gefüllte Aula der BS Wolfach am Infoabend.

Vereine



Mit den C-Junioren SG Wolfach und den E-Junioren des FC Kirnbach hatten sich zwei Jugendteams für die Finalturniere im Hallenfußball in der Ortenau qualifiziert. Die C-Junioren der SG Wolfach qualifizierten sich mit drei Siegen und einem Unentschieden in der ersten Runde An-

fang Januar in Lahr und weiteren drei Siegen und einer Niederlag beim Heimturnier in der Wolfacher Realschulsport-halle Mitte Januar für das Finalturnier der besten sechs Hallenteams in Seelbach. Zwar gelangen dort „nur“ noch fünf Tore (2x Jonas Harter, Nico Marino, Raphael Frick und Finn Riester) , mit einer kompakten Mannschaftsleistung konnte das Team aber dem überlegenen Gesamtsieger SG Fischerbach 2 ein 1:1-Unentschieden abtrotzen, mit einer Tordifferenz von 24:6 aus allen drei Turnieren war die SG Wolfach damit das zweitbeste Team unter 32 Hallenmannschaften im Bezirk Ortenau.



Die C-Junioren mit den Trainern Klaus Frick (links) und Ebbe Kimmig (rechts) der SG Wolfach feierten den 2. Platz bei den Hallenbezirksmeisterschaften 2024/25

Die E-Junioren des FC Kirnbach hatten sich mit sehr guten Leistungen ebenfalls für das Final-Six-Turnier qualifiziert, in der ersten Runde im Dezember in Haslach belegte die Mannschaft den 1. Platz vor den starken Teams aus Mühlenbach und Welschensteinach und zog ohne Gegentor ins Halbfinale ein. Im Halbfinale in der Wolfacher Realschulsport-halle legten die Jungs um Kapitänin Leni Göpferich los wie die Feuerwehr und bezwangen die favorisierten Fischerbacher mit 2:0 (Tore: Emil Huber und Elias Edele). Dieser Erfolg stieg den jungen Kickern sichtlich etwas zu Kopf, so dass sie in den folgenden Partien nicht mehr an diese top Leistung anknüpften. Trotz guter Kombinationen traf man plötzlich das Tor nicht mehr, so dass ein 1:1 gegen Niederschopfheim (Tor: Elias Edele) und zwei knappe und etwas unglückliche 0:1 Niederlagen gegen Seelbach und Sulz die Folge waren. Als Turnierdritter zog die Mannschaft aufgrund des gezeigten guten Fussballs aber verdient ins Finale in Seelbach ein. Drei knappe Niederlagen, ein Unentschieden und ein Sieg bedeuteten am Ende Rang 5, Spieler, Trainer und die Eltern durften stolz auf die gezeigten Leistungen sein.



5. Platz bei den Hallenbezirksmeisterschaften 2024/2025 - die E Junioren des FC Kirnbach. Hinten von links: die Trainer Matthias Buchholz, Leon Heizmann und Peter Göpferich Mitte von links: Paul Kleinwächter, Leni Göpferich, Elias Edele, Marvin Wälde vorne von links: Leo Schuler, Mati Lehmann, Marc Kienzler, Emil Huber



FC Kirnbach 1956 e.V.



Wir suchen dich (m/w/d)
im Alter von 16 bis 27 Jahren für ein

Freiwilliges soziales Jahr Sport

beim FC Kirnbach 1956 e.V. (anerkannte Einsatzstelle) in Zusammenarbeit mit einer Schule in Wolfach, im Zeitraum von 01.09.2025— 31.08.2026

Deine Aufgaben

- Organisation und Leitung des Schul- und Vereinssports wie Sport AGs und Bewegungsangebote,
- Unterstützung von Lehrkräften, Schülerinnen und Schülern, z.B. im Sportunterricht
- Bewegung, Spiel und Sport quantitativ und qualitativ stärken
- Unterstützung der FCK-Vorstandschaft in Trainingseinheiten oder in Projekten wie bspw. Werbemaßnahmen für den Verein, Erstellung von Trainerprofilen, Jugendkonzept oder aktuellen Vereinsthemen

So unterstützen wir dich / das kannst du von uns erwarten

- Betreuung durch einen direkten Ansprechpartner im Verein wie auch von der Schule
- Erlangung der Übungsleiterlizenz Fußball oder andere Sportart
- Taschengeld von 400 EUR im Monat inkl. Sozialversicherungsleistungen
- 25 Bildungstage und 25 Tage Urlaub im Zeitraum des FSJ
- Vollzeitbeschäftigung mit 38,5 h/Woche

Du passt zu uns, wenn du...

- eine Herausforderung suchst, freundlich, aufgeschlossen gegenüber Neuem, am Fußball und dem Verein interessiert bist und Lust hast, etwas anzupacken
- Spaß und Freude, vielleicht schon Vorkenntnisse im Umgang mit Kindern und Jugendlichen hast
- mal selbständig, mal im Team mit Lehrerinnen, Trainerinnen etc. arbeiten kannst und willst
- Erfahrung als Übungsleiter hast oder diese sammeln möchtest
- deine Eignung für einen sozialen, sportlichen Beruf oder das Lehramt testen möchtest
- eine abgeschlossene Schulausbildung hast
- 16 - 27 Jahre alt bist
- optimal einen Führerschein Klasse B besitzt

Starte durch und bewirb dich bis zum 15.05.2025

mit Lichtbild, Lebenslauf und Darstellung der bisherigen sportlichen Erfahrungen sowie einer kurzen Erläuterung, warum du dich für das FSJ bei uns interessierst.

Per Mail an andreas.esslinger@t-online.de oder WhatsApp 01702815198

Wir freuen uns!



Freie Narrenzunft Wolfach

Geselliger Liederabend

Am Freitag, 07.02. treffen wir uns ab 20 Uhr im Gasthaus Hechten zum Fasnetslieder singen.

Reservieren lohnt sich, es könnte voll werden. Dennoch finden wir für jeden ein Plätzchen, wir rutschen einfach ein bisschen mehr zusammen.

Wer sich bis dahin schon mal vorbereiten will, findet die Liedtexte zu den bekannten Fasnetslieder auf unserer Website und die Lieder der legendäre Fasnets-CD jetzt auch bei Spotify und Co.

Kartenvorverkauf für den Zunftabend 2025

Der diesjährige Zunftabend findet am Freitag, den 21. Februar statt.

Eine Neuerung gibt es bereits: Conny Franzek unterstützt die alten Zunftabend-Hasen Jochen Huber und Bernd Schillinger beim Programm. Packt also die Badehose ein, es wird feucht-fröhlich!

Einlass ist um 19 Uhr, Beginn um 20 Uhr.

Eintrittskarten können vorab am 08. Februar von 10-12 Uhr in der Narrenkammer käuflich erworben werden. Es gibt wie immer Platzkarten, der Eintritt kostet 7€.



Freiwillige Feuerwehr Wolfach Abteilung Kinzigtal

Abteilungsversammlung

Die Freiwillige Feuerwehr Wolfach Abt. Kinzigtal trifft sich am Freitag, den 07. Februar 2025 um 20.00 Uhr im Feuerwehrgerätehaus in Halbmeil zu ihrer Abteilungsversammlung.

Die Kameraden der Jugendwehr, Alterswehr und der Einsatzabteilung sind hierzu recht herzlich eingeladen.

Narrenzunft



Halbmeil e.V.

Narrenzunft Halbmeil e. V.

Am kommenden Samstag, 08. Februar 2025 hängen wir unsere Bändele auf.

Treffpunkt um 10:00 Uhr an der Schule.

Ab 13:00 Uhr schmücken wir mit unserem Narrensamen den Narrenbaum mit anschließendem Kinderumzug. Ab ca.14:00 Uhr findet dann die Kinderdisco in der Grundschule statt.

Am Samstag, 08.02. und Sonntag, 09.02.2025 sind wir zum 33-jährigen Jubiläum der Bollenbacher Ruhmattenschimmel eingeladen.

Abfahrt am Samstag um 19:30 Uhr am DGH und Rückfahrt um 01:00 Uhr.

Abfahrt am Sonntag um 10:30 Uhr am DGH und Rückfahrt um 17:00 Uhr.

Patenverein Kinderlachen e.V.

Jahresmitgliederversammlung

Am Freitag, 14.02.2025 um 20:00 Uhr, treffen sich die Mitglieder des Patenverein Kinderlachen e.V. zur Jahresmitgliederversammlung im Vereinszimmer in der ehemaligen Grundschule in Wolfach-Halbmeil. Die Versammlung beginnt mit Berichten der Vorstandschaft über das vergangene Vereinsjahr. In diesem Jahr werden Neuwahlen durchgeführt. Danach werden Neuigkeiten der SOS-Patenschaften vorgestellt und die weiteren Termine für 2025 bekannt gegeben. Die Geselligkeit wird im Anschluss gepflegt und Bingo gespielt. Über eine rege Teilnahme der Vereinsmitglieder würde sich die Vorstandschaft freuen.

Touristische Informationen/Veranstaltungen

Direktlink zur Unterkunftssuche auf der Webseite von Wolfach:



Tourist-Information Wolfach
Tel. 07834/8353-53, Fax 07834/8353-59
Mail tourist-info@wolfach.de, Internet : www.wolfach.info

Museum im Schloss Wolfach

Museum zur Stadtgeschichte mit Flößerstube
Hauptstraße 40, 77709 Wolfach

- Winterpause -

Die nächste Saison mit einer neuen Sonderausstellung startet im Mai 2025.

Grünschnittplatz

- geöffnet -

Minigolfplatz

- geschlossen -



Mineralienhalde Grube Clara

Kirnbacher Str. 3, 77709 Wolfach

- geschlossen -

Die neue Saison beginnt wieder am 03.04.2025.
Die genauen Öffnungszeiten und alle weiteren Informationen immer aktuell unter www.mineralienhalde.com

Dorotheenhütte Glashütte Wolfach

Öffnungszeiten Dorotheenhütte

Unser Gläserland und Weihnachtsdorf haben für Sie von Mittwoch bis Sonntag und Feiertags von 10 - 16 Uhr bei freiem Eintritt geöffnet.

Die Besichtigung unserer Glashütte mit wechselnden Handwerksvorführungen (Kristallglasfertigung am Schmelzofen, Kunstglasblasen vor der Flamme, Glasgravur und Glasbemalung, ..) und des Glasmuseums sind ebenfalls von Mittwoch - Sonntag und Feiertags von 10:00 - 16 Uhr geöffnet, letzter Einlass ist um 15:00 Uhr.

Veranstaltungskalender

Freitag, 07.02.2025, 20:00
Geselliger Liederabend mit Fasnetsliedern
Hotel "Zum Hecht"

Samstag, 08.02.2025, 13:59
Sparkassencup FC Wolfach - Junioren
Sporthalle Realschule

Samstag, 08.02.2025, 19:30
Wolfacher Kneipenquiz
Spaß und Spannung für Jung und Alt! Es gilt in einem Team von 4 bis 6 Personen spannende Fragen zu beantworten. "Euer Hilfsmittel ist euer Wissen über Politik, High-Society, Geschichte, Fernsehen, Wolfach und natürlich Allgemeines. Ihr fühlt euch den Fragen gewachsen? Dann hoch vom Sofa und rein ins Quiz!
Spaß und Spannung für Jung und Alt! Das Gewinnerteam wird mit Ruhm und Ehre überhäuft und erhält natürlich einen Preis.

Idee und Ausführung: Forum Zukunft Wolfach
Gasthaus zum Salmen

Sonntag, 09.02.2025, 13:59
Sparkassencup FC Wolfach - Junioren
Sporthalle Realschule

Sonntag, 09.02.2025, 18:00
Duo Impuls - Kontrastprogramm
"Konzert im Blauen Salon
Katharina Schröter (Querflöte, Piccoloflöte), Johannes Walter (Marimbaphon, Vibraphon und Tambourin).
"Im „Kontrastprogramm“ des Duo Impuls reicht das Spektrum der musikalischen Epochen vom Barock über den

Tango in die Moderne hinein - von Originalwerken über Bearbeitungen bis hin zum eigens für dieses Duo komponierten Stück. Hören Sie unter anderem das Marimbaphon, das als basso continuo fungiert, eine Beatbox-Flöte sowie Anklänge an den Jazz im Zusammenspiel von Vibraphon und Flöte! Dieses Programm ist nur eines nicht: einseitig. Es wird empfohlen die Karten im Vorverkauf in der Tourist-Information Wolfach zu erwerben.

Kleine Bewirtung in der Pause durch die Landfrauen Wolfach-Oberwolfach.

Weitere Infos im Jahresprogramm sowie Abendflyer.
Rathausaal

+++++

Mittwoch, 12.02.2025, 18:00

Vollmondwanderung (SWV)

"Anspruchsvolle Wanderung.

Wanderführung: Laura Riedel.

Strecke: 7,5 km / Laufzeit ca. 3,5 h / 505 hm, Trittsicherheit erforderlich.

Bitte Stirnlampe/Taschenlampe mitbringen. Teilnehmerzahl max. 20 Personen. Anmeldung bis zum 05.02.2025 bei Laura Riedel (lauraxenia@gmx.de)

Auch Gäste sind herzlich willkommen!"

Vereinsheim des Schwarzwaldvereins

+++++

Samstag, 15.02.2025, 14:00

Sparkassencup FC Wolfach - Junioren

Sporthalle Realschule

+++++

Samstag, 15.02.2025, 14:00

Kinderumzug mit Narrenbaumstellen in Halbmeil

Auftakt der Fasnet in Halbmeil.

Dorfplatz/Festplatz, Halbmeil

+++++

Samstag, 15.02.2025, 20:00

Musikerball der Stadt- und Narrenkapelle Wolfach Musikalisch-närrischer Abend unter dem Motto "Wasserball".

Mit Live-Band, Stadtkapellen-DJ und Partyzelt. Einlass: 20 Uhr Eintritt: 5 € (bis 21 Uhr frei)

Schlosshalle

+++++

Sonntag, 16.02.2025, 14:00

Sparkassencup FC Wolfach - Junioren

Sporthalle Realschule

+++++

für die individuelle Senioren- und Krankenpflege zu Hause

Pflege mobil
an Wulf und Kirchg

Das persönliche Gespräch und Ihr Vertrauen sind uns wichtig.
Vereinbaren Sie mit uns einen Termin. Jederzeit erreichbar unter Telefon **0 78 34 / 86 73 03**

Frank Urbat • Hauptstr. 24 • 77709 Wolfach • www.pflegemobil-wol.de

Der Kinder- und Familienhospizdienst Ortenau e.V. sucht ehrenamtliche Mitarbeiter*innen!

Wir bieten Familien in schweren Lebenssituationen Unterstützung an. Wir begleiten schwerstkranke Kinder, schwerkranke Eltern und ihre Familien in besonders belastenden Lebenssituationen im gesamten Ortenaukreis.

Ab März 2025 startet eine umfassende Qualifikation für neue Ehrenamtliche.

Für weitere Informationen erreichen Sie uns unter der Telefonnummer 0781-960 529 30 oder per E-Mail an team@kinderhospizdienst-ortenau.de.

JEDE SPENDE HILFT!
VOLKSBANK IN DER ORTENAU
IBAN DE33 6649 0000 0013 4590 02

www.kinderhospizdienst-ortenau.de



GEMEINSAME MITTEILUNGEN

Schulen

Zwei Schulen - alle Abschlüsse Schulstadt Hausach



Allgemeinbildendes Gymnasium (das neue G9)

Ankommen, mitkommen,
weiterkommen durch ...

... flexible Nachmittagsbetreuung
mit Hausaufgabenbegleitung
und breitem AG-Angebot
(Montag bis Freitag bis 15 Uhr)

... umfassendes Konzept zur
Stärkung der Persönlichkeit
mit zahlreichen außerunter-
richtlichen Veranstaltungen

... Berufs- und Studienorientierung
von Klasse 5 bis zum Abitur



Gemeinschaftsschule mit gymnasialer Oberstufe im Verbund

gemeinsam.lernen.leben.lachen

- Wir bereiten auf alle Abschlüsse vor (Hauptschulabschluss, Realschulabschluss, gymnasialer Bildungsgang mit Ziel Abitur)

- an 3 Nachmittagen Ganztags mit Lernzeiten & Workshopangeboten

- jedes einzelne Kind darf sich noch entwickeln und wird intensiv unterstützt, die Entscheidung des Abschlusses wird im Laufe der Lernerfolge getroffen



Robert-Gerwig-Gymnasium

Das Robert-Gerwig-Gymnasium Hausach lädt ein zum **Tag der offenen Tür** für alle interessierten Kinder, Eltern und Mitbürger*innen am **Samstag, 15. Februar 2025** um 9.30 Uhr (gemeinsamer Beginn) bis 12.30 Uhr ein.

Sie und euch erwarten:

- geführte Touren in Kleingruppen oder freies Erkunden der Schule
- Spiele, Rätsel, Experimente, Kletterwand und vieles mehr
- Informationsrunde für die Eltern mit der Schulleitung
- Viele Möglichkeiten zum Austausch mit Lehrkräften
- Kaffee, Kuchen und verschiedene Süßspeisen

Im Anschluss an den Tag der offenen Tür lädt die Theater-AG der Unterstufe alle Besucher ein, **um 13 Uhr in die Aula die Aufführung des wunderbaren Kinderstücks Momo zu erleben.**

Nutzen Sie die Gelegenheit, das Robert-Gerwig-Gymnasium mit allen Angeboten und Chancen kennenzulernen. Gut zu wissen: Im gesamten Land wünscht man sich G9 - am RGG in Hausach haben Ihre Kinder diesen Vorteil schon lange.

Dank des neuen G9: mehr Zeit - mehr Möglichkeiten!



Einen ersten Eindruck des Robert-Gerwig-Gymnasiums erhält man auch durch unseren Schulfilm auf unserer Homepage:

Selbstverständlich können Sie sich auch jederzeit bei uns melden: 07831/ 93680, sekretariat@rgg-hausach.de

Wir freuen uns auf Sie und Ihre Kinder!

Hochschule Offenburg

Naturerfindungen und Quantensprünge erleben
Alle Acht- bis Zwölfjährigen sind für **Freitag, 21. Februar, von 14 bis 17 Uhr** zur **36. Kinder-Uni der Hochschule Offenburg** eingeladen.

In Gebäude B, Raum B012, stehen diesmal die spannenden Vorlesungen "Bionik - Die Natur als Erfinderin" und "Ein Quantensprung in die Zukunft" auf dem Programm. Zunächst tauchen die Teilnehmenden gemeinsam mit Prof. Dr. Jörg Lienhard in die Welt der Bionik ein! Bionik - das bedeutet, von der Natur zu lernen: Tiere und Pflanzen haben in Millionen von Jahren geniale Lösungen für die unterschiedlichsten Probleme gefunden. Was lässt einen Vogel stabil, eine Eule lautlos fliegen? Warum perlt Wasser von bestimmten Oberflächen einfach ab? Warum haftet eine Klette am Hundefell oder der Fuß eines Geckos mal und

mal nicht? Die Antworten auf diese Fragen nutzen Wissenschaftler*innen und Ingenieur*innen, um beeindruckende Erfindungen für unseren Alltag zu entwickeln. Ob lautlose Flugzeuge, von Haifischhaut inspirierte Schwimmanzüge oder Klettverschlüsse und Haftsohlen – die Kinder-Uni macht erlebbar, wie faszinierend Naturwissenschaften und Technik sein können. Und wer weiß? Vielleicht kommt die nächste geniale Erfindung von einer oder einem der Teilnehmenden!

In der zweiten Vorlesung nimmt Prof. Dr. Dan Curticapean die jungen Gäste auf eine faszinierende Entdeckungsreise vom Makro- zum Mikrokosmos und an die Grenzen des Wissens mit. Im Jahr der Quantenwissenschaft und -technologie gehen sie der Frage nach, welche tiefgreifenden Verbindungen zwischen Quantenphysik und Astrophysik bestehen und werfen einen Blick in die Welt der Elektronen. Außerdem hören sie die spannende Geschichte über den aus dem Griechischen stammenden Begriff „Elektron“ und seine Bedeutung. Mit Hilfe eines Supraleiters bringen sie eine kleine Lok zum Schweben, indem Temperaturen von fast -200 Grad Celsius erreicht werden. Danach geht es weiter in die Welt der Photonen. Die anschauliche Simulation eines Lasers mithilfe von Mauseffekten zeigt wie Lichtquanten auf überraschende Weise interagieren. Und es werden Photonen manipuliert, um Musik durch den Raum zu transportieren. Zum Abschluss können die Teilnehmenden noch einen Blick auf Zukunftstechnologien werfen und die Prinzipien des Quantencomputing analysieren, die die digitale Revolution der nächsten Generation anführen werden.

In der Pause zwischen den Vorlesungen warten interessante Demonstrationen und Mitmachversuche der Hochschule Offenburg, von Edeka Südwest und der Hobart GmbH sowie Getränke und Gebäck auf die Teilnehmenden. Am Ende erhalten alle teilnehmenden Kinder ein Kinder-Uni-Zertifikat.

Anmeldungen für die Kinder-Uni sind ab **Freitag, 7. Februar, 18 Uhr** über die Seite <https://events.hs-offenburg.de/e/kinder-uni/februar2025> möglich. Dann heißt es schnell sein, denn erfahrungsgemäß sind die Plätze schnell ausgebucht.

rabenschwarzen Tag.

Wenigstens holte Steffen Steiert (3:1/573) gegen Florian Gilg (548) noch einen Mannschaftspunkt während Björn Albrecht (1:3/529) gegen Bern Herrmann (612) eine empfindliche Schlappe bezog.

ESV Villingen 2 - SG 2 2:6 (3374:3553)

Mit einer tollen Leistung beendete die Zweite ihren Fehlstart ins Jahr 2025 und knüpfte an die Leistungen der Vorrunde an. Florian Faißt

(2:2/623) als Tagesbester steigerte sich von Bahn zu Bahn und holte den Punkt gegen Tobias Wehrle (588). Robin Francz (2:2/597) sorgte gegen Fabian Kussyll (529) für das 2:0. Hagen Neumann (3:1/616) gegen Dimitry Migunov (558) und Simon Leitl (3,5:0,5) gegen Mark May (557) bauten die Führung auf 4:0 auf 4:0 und insgesamt 210 Holz aus. Sascha Moosmann (1,5:2,5/557) gegen Pascal Bauer (565) und Jürgen Rommelfanger (2:2/554) gegen Kurt Dieterle (577) konnten nicht mehr punkten, brachten den Holzvorsprung aber sicher ins Ziel.

SG Mixed 1 - Goldscheuer Mixed 1 6:2 (3141:3017)

Gegen den bisherigen Tabellenzweiten setzten sich Roland Hilberer (561), Emily Faißt (543), Patrick Haas (529), Albert Schweizer/Florian Faißt (508), Markus Wurster (504) und Mario Faißt (496) letztendlich klar durch und holten sich damit selbst den zweiten Platz in der Tabelle der Bezirksklasse A.

SG Mixed 2 - Nordrach Mixed 2 8:0 (3087:2802)

Überzeugend auch der Auftritt von Stefan Jersek (562), Marius Mantel (514), Martin Hansmann (513), Jürgen Glatz (500), Karl-Heinz Dörfel

(499) und Markus Wurster (499). Damit bleiben Sie mit 19:5 Punkten an den beiden Mannschaften vor ihnen in der Bezirksklasse C dran.

BW Freiburg Mixed - SG Mixed 3 4:2 (2102:1915)

Trotz herausragender Leistung von Mario Faißt (600) reichte es zusammen mit Roland Hilberer (554), Heiko Schmießer (428) und Luis Remmler (333) nicht zu einem Punktgewinn.

Vereine/Veranstaltungen



SG Wolfach-Oberwolfach

Bobingen - SG Wolfach/Oberwolfach 6:2 (3440:3241)

Mit einer enttäuschenden Leistung unterlag die SG beim Tabellendritten und rutschte damit auf den siebten Tabellenplatz ab, nur noch vier Punkte von den Abstiegsrängen entfernt. Marco Teller (3:1/560) holte am Start einen Punkt gegen Thorsten Nippert/Hans-Peter Gay (539). Florian Schmid (1:3/531) unterlag Dietmar Gäbelein (574) überraschend deutlich.

Leider wurde es im Mittelpaar nicht besser. Marcel Wurster (1:3/538) ging gegen Julian Bäuerle (615) unter und Florian Haas (1:3/510) erwischte gegen Tobias Stephan (552) einen

VdK Ortsverband Wolftal-Hausach

Der Ortsverband Wolftal-Hausach informiert:

Härtefallregelung bei Zahnersatz – kostenfreie Regelversorgung

Gesetzlich Versicherte, die einen Zahnersatz benötigen, haben Anspruch auf einen Festzuschuss ihrer Krankenkasse. Versicherte mit einem besonders geringen Einkommen erhalten einen zusätzlichen Festzuschuss. Voraussetzung für diese sogenannte Härtefallregelung ist, dass die monatlichen Bruttoeinnahmen eine festgesetzte Einkommensgrenze nicht überschreiten. Mit der Härtefallregelung können Versicherte eine kostenfreie Regelversorgung erhalten. Gemeint ist hier die gesetzlich festgelegte Standardtherapie.

Im Jahr 2025 profitieren gesetzlich versicherte Menschen von der Härtefallregelung, wenn ihr monatliches Bruttoeinkommen die Grenze von 1.498,00 Euro nicht übersteigt. Wenn sie mit einem Angehörigen zusammenwohnen, wird eine monatliche Brutto-Einkommensgrenze von 2.059,75

Ihr Ansprechpartner für private Anzeigen:

ANB-Reiff Verlag, Marlener Straße 9, 77656 Offenburg,

Telefon: 07 81 / 5 04-14 65,

E-Mail: anb.anzeigen@reiff.de/www-anb-reiff.de

Anzeigenschluss: Dienstag, 16.00 Uhr

Zustellprobleme:

Tel. 0781/504-5566, anb.zustellung@reiff.de

Aboservice: Tel. 0781/504-5566, anb.leserservice@reiff.de

Für gewerbliche Anzeigen und Beilagen:

Frau Andrea Haberstroh

Telefon: 0 78 32 / 97 60 99-16

Telefax: 0 78 32 / 97 60 99-19

E-Mail: andrea.haberstroh@reiff.de

Euro zugrunde gelegt. Mit jedem weiteren Angehörigen erhöht sich die Grenze jeweils zusätzlich um 374,50 Euro. Angehörige im Sinne der Härtefallregelung sind Eheleute sowie familienversicherte Kinder. Bei Personen, die beispielsweise Sozialhilfe oder das Bürgergeld erhalten, erfolgt keine Einkommensprüfung. Sie fallen automatisch unter die Härtefallregelung. Das gilt auch für Studenten mit BAföG-Anspruch (Bundesausbildungsförderungsgesetz) und für Bewohner von Pflegeheimen, wenn die Unterbringungskosten ganz oder teilweise vom Sozialhilfeträger übernommen werden.

Tipp: Wer etwas über der Einkommensgrenze liegt, kann auch einen höheren Festzuschuss bekommen. Dieser wird dann individuell berechnet. Nachfragen lohnt sich. Wichtig ist in jedem Fall, den Härtefall vor der Zahnbehandlung bei seiner Krankenkasse zu beantragen. Das Formular dafür gibt es bei der Krankenkasse oder bei der Zahnärztin beziehungsweise dem Zahnarzt.

Kirchen

KIRCHLICHE NACHRICHTEN

Wolfach:
St. Laurentius und St. Roman -

Oberwolfach:
St. Bartholomäus mit St. Marien



SE An Wolf und Kinzig

Wolfach - St. Laurentius, St. Roman
Oberwolfach - St. Bartholomäus, St. Marien

SE Oberes Wolfstal

Schapbach - St. Cyriak
Bad Rippoldsau - Mater Dolorosa,
St. Josef Kniebis

SE Kloster Wittichen

Schiltach, St. Johannes B.
Schenkenzell: St. Ulrich, Allerheiligen Wittichen

Ab 6. Februar 2025

Donnerstag, 6. Februar-Heiliger Paul Miki und Gefährten, Märtyrer in Nagasaki

18:00 Uhr St. Laurentius: Vesper
18:30 Uhr St. Laurentius: Heilige Messe, anschließend stille Anbetung bis 19:30 Uhr, Beichtgelegenheit
18:30 Uhr St. Johannes B.: Heilige Messe

Freitag, 7. Februar-Freitag der 4. Woche im Jahreskreis

08:15 Uhr Mater Dolorosa: Rosenkranzgebet
08:45 Uhr Mater Dolorosa: Wallfahrtsamt in Gedenken an Maria Socorro Pecart und verstorbene Angehörige;
10:30 Uhr Bad Rippoldsau: Evangelischer Gottesdienst im St. Vinzenz Pflegeheim mit Pfarrer Luy
16:00 Uhr Oberwolfach: Wortgottesdienst im St. Luitgard Pflegeheim
18:00 Uhr St. Laurentius: Vesper

Samstag, 8. Februar-Heiliger Hieronymus, Amiliani, Ordensgründer

18:30 Uhr Allerheiligen: Heilige Messe
18:30 Uhr St. Josef: Heilige Messe

Sonntag, 9. Februar-5. Sonntag, im Jahreskreis

08:30 Uhr St. Bartholomäus: Heilige Messe mit Gedenken an Berta Müller (Schwarzenbruch) bestellt vom Jahrgang 1935; Lorenz Sum; Hans Jürgen und Anneliese Rauber;

08:30 Uhr St. Cyriak: Heilige Messe mit Gedenken an Werner Schmid; Albert Armbruster (bestellt von den Schulkameraden); Ernst Schmieder; Lucia, Anna und Rita Schmieder;
10:30 Uhr St. Laurentius: Heilige Messe mit Gedenken an Walter Schmider (Z); Hermann und Christine Heizmann (gest.); Walter Schmider (Z) (gest.)
15:00 Uhr St. Johannes B.: Barmherzigkeitsstunde mit Rosenkranzgebet
17:00 Uhr St. Roman: Rosenkranzgebet

Montag, 10. Februar-Heilige Scholastika

Info: St. Jakob: Heilige Messe entfällt

Dienstag, 11. Februar-Gedenktag unserer Lieben Frau in Lourdes

08:00 Uhr Laudes:
16:00 Uhr Schiltach: Wortgottesdienst im Gottlob-Freithaler-Haus
Info: St. Ulrich: Heilige Messe entfällt

Mittwoch, 12. Februar-Mittwoch der 5. Woche im Jahreskreis

08:00 Uhr St. Laurentius: Laudes
18:00 Uhr Allerheiligen: Rosenkranzgebet
18:30 Uhr Allerheiligen: Heilige Messe
18:30 Uhr St. Cyriak: Heilige Messe, anschl. Infoabend zu K2030 im Kath. Pfarrheim

Donnerstag, 13. Februar -Donnerstag der 5. Woche im Jahreskreis

14:30 Uhr St. Marien: Seniorenmesse mit Gedenken an Matthäus Fritsch;
18:00 Uhr St. Laurentius: Vesper
18:30 Uhr St. Laurentius: Heilige Messe in Gedenken an Josef und Hildegard Schrempp und alle Angehörigen; Imelda Kleiner mit Familie; für alle armen Seelen; anschl. stille Anbetung bis 19:30 Uhr, Beichtgelegenheit
Info: St. Johannes B.: Heilige Messe entfällt

Freitag, 14. Februar-Heiliger Cyrill, Mönch

08:15 Uhr Mater Dolorosa: Rosenkranzgebet
08:45 Uhr Mater Dolorosa: Wallfahrtsamt
16:00 Uhr Oberwolfach: Wortgottesdienst mit Kommunionfeier im Pflegeheim St. Luitgard
18:00 Uhr St. Laurentius: Vesper

Samstag, 15. Februar-Samstag der 5. Woche im Jahreskreis

18:30 Uhr St. Marien: Heilige Messe mit Gedenken an Sophie und Wilhelm Schrempp; Alfred und Theresia Echle; Matthäus Fritsch und alle verstorbenen Angehörige;
18:30 Uhr St. Ulrich: Heilige Messe

Sonntag, 16. Februar-6. Sonntag im Jahreskreis

08:30 Uhr Mater Dolorosa: Heilige Messe
08:30 Uhr St. Roman: Heilige Messe mit Gedenken an Manfred, Emma, Franz und Klaus Kimmig;
10:30 Uhr St. Johannes B.: Heilige Messe
10:30 Uhr St. Laurentius: Heilige Messe mit Gedenken an Erna Springmann (gest.);
15:00 Uhr Allerheiligen: Barmherzigkeitsstunde mit Rosenkranzgebet
17:00 Uhr St. Roman: Rosenkranzgebet
18:30 Uhr St. Laurentius: Portugiesische Messe

Infoabend zu Kirchenentwicklung 2030 und den Pfarrratswahlen 2025



Ab 1. Januar 2026 werden unsere drei Seelsorgeeinheiten An Wolf und Kinzig, Kloster Wittichen und Oberes Wolfstal Teil der neuen Kirchengemeinde Kinzigtal. Um Sie über die Veränderungen zu informieren und Ihnen Einblick in den Prozess zu geben, laden wir herzlich zu den Info-

abenden ein.

12.02.2025 um 19:30 Uhr im kath. Pfarrheim in Schapbach
Das Seelsorgeteam und die Pfarrgemeinderäte der Seelsorgeeinheiten An Wolf und Kinzig, Kloster Wittichen und Oberes Wolfstal

Tiefgaragenstellplatz im Gemeindehaus Wolfach, Kirchstr. 16 ab sofort frei

Die monatliche Miete beträgt 50 €.

Bitte melden Sie sich bei Interesse im Pfarrbüro unter Tel. 07834 295 oder per Mail unter

christine.renner@vst-villingen.de

Pfarrbüro geschlossen!

Am **Freitag, 21. Februar** und **Donnerstag, 27. Februar** und **Rosenmontag, 3. März 2025**

und **Fastnachtsdienstag, 4. März 2025** ist das Pfarrbüro nicht besetzt!



Die Liturgie für den Weltgebetstag 2025 kommt von den Cookinseln. Er wird am Freitag, den **7. März** rund um den Globus gefeiert und trägt den Titel: „**wunderbar geschaffen!**“. Titel und Bild verweisen auf Psalm 139,14, die biblische Grundlage der Gottesdienstordnung für den kommenden Weltgebetstag.

Die Liturgie zum Weltgebetstag ist aus der Perspektive der Frauen von den Cookinseln verfasst. Die Gruppe, hat sich entschieden, die Errungenschaften und Kämpfe der Frauen in unserer Gesellschaft hervorzuheben.

Die vielfältigen Rollen der Frauen tragen wesentlich durch Bewahrung von Traditionen und kulturellem Erbe zum gesellschaftlichen Gefüge auf den Cookinseln bei. Die Frauen bestaunen aber auch in der Liturgie das Wunder der Schöpfung, das sie in ihrer Heimat jeden Tag erleben.

Die Cookinseln liegen im Zentrum des Pazifischen Dreiecks. Die 15 Inseln, davon 12 bewohnt, sind über 2 Millionen Quadratkilometer im Pazifischen Ozean verstreut.

Heute sind sie eine mehrheitlich christliche Nation, in der die Menschen von einem starken Gemeinschaftsgefühl und kulturellen Werten angetrieben werden, die aus ihrem Glauben an Gott resultieren.

Hören wir, was uns die Frauen von den Cookinseln raten: „Kia mau te serenga! Kia mau te napena! Kia mau!“ – was übersetzt bedeutet: „*Haltet fest an dem, was ihr seid, in allen Aspekten eurer Existenz!*“, denn all diese Aspekte sind von Gott wunderbar geschaffen!“

Die kath. Frauengemeinschaft Wolfach/Halbmeil will mit den Oberwolfacher und Kirnbacher Frauen wieder dieses Jahr gemeinsam mit allen Konfessionen am Freitag 07.03.25 feiern.

Wir freuen uns über jeden neuen Besucher.

Wir beginnen um 19 Uhr im Gemeindehaus, anschließend gemütliches Beisammensein.



Einladung zum

„Treffen für Trauernde“

am Samstag 22. Februar 2025

um 14:00 Uhr im Gemeindezentrum

St. Laurentius in Wolfach.

An diesem Nachmittag bieten wir trauernden Menschen die Möglichkeit, in einem „geschützten“ Raum

- Menschen in ähnlichen Situationen zu begegnen
- Gedanken auszutauschen
- zurückzuschauen aber auch nach vorne zu blicken
- Impulse zu erhalten
- Mut und Kraft zu schöpfen
- Fragen zu stellen
- oder auch einfach nur dabei zu sein.

Aus organisatorischen Gründen bitten wir um Ihre Anmeldung bis spätestens Mittwoch 19.02.2025 unter 07834/295.

Wir freuen uns auf Sie.

Andrea, Angelika und Monika



Kinderhilfe Bethlehem
 im Deutschen Caritasverband e.V.

„Die Einführung der Tageschirurgie bedeutet für die Kinder und ihre Familien sehr viel. Aber auch für uns, denn es ist eine große Verantwortung, kranke Kinder zu operieren. Ich bin dankbar und froh, dass wir dabei von so vielen Seiten Unterstützung erhalten – die ganze Region braucht diesen Ausbau dringend.“

Dr. Ra'fat Allawi, Chefarzt des Caritas Baby Hospitals.

Jede Spende hilft, egal ob groß oder klein! Herzlichen Dank!

SEELSORGEEINHEIT AN WOLF UND KINZIG

IBAN: DE6066452776000018863; Kennwort: Caritas Baby Hospital

Kontakt: Ehepaar Renate und Diakon Willi Bröhl



Foto: KHB

Bilderbuchkino

Die kleine Schüsselhexe
Ein Bilderbuch von Anu Stohner und Henrike Wilson

Donnerstag, 13. Februar um 15:00 Uhr
In der Bäckerei

Eingeladen sind Kinder ab 5 Jahren

ENTDECKE DIE WELT



NARRO NARRO

Schellemendig im Gemeindehaus St. Laurentius

Am Schellemendig, 3. März so um halber drei

lade mir herzlich ins Gemeindehaus ei.

Kleine, Große, Junge, Alte komme doch alle

in die Laurentius-Gemeindehaus-Halle

Kaffee, Kuche, Bier und Wurstsalat

hemmer für unsere Gäschde parat.

Mir freue uns, wenn der Saal isch voll,

die Stimmung wird bestimmt toll.

Wer a Kuche spende will, den bremse mit nid aus,

und freue uns uf euch am 3.3. im Gemeindehaus.

Erreichbarkeit des Seelsorgeteams

Pfarrer Hannes Rümmele

h.ruemmele@kath-wolfach.de 07834 295

Notfallhandy 01515 6193078

Pater Paul Kwaang

p.kwaang@kath-wolfach.de 07836 96855

Diakon Willi Bröhl

w.broehl@kath-wolfach.de 07834 867935

Diakon Oswald Armbruster

oswald.armbruster@kath-kloster-wittichen.de 07836 1266

Pastoralreferent Lioba Jörg

l.joerg@kath-wolfach.de 07839 1221

Pater Günther Kames (St. Jakob)

guenther@oblaten.de 07834 8685962

Erreichbarkeit des Pfarrbüros Wolfach

Notfallhandy

(in dringenden seelsorgerlichen Anliegen): 01515 6193078

Pfarrbüro Wolfach, SE An Wolf und Kinzig 07834 295

Montag 9.30 Uhr - 11.30 Uhr

Dienstag 9.30 Uhr - 14.00 Uhr

Mittwoch 9.30 Uhr - 11.30 Uhr

Donnerstag 16.00 Uhr - 17.30 Uhr

Freitag 9.30 Uhr - 11.30 Uhr

pfarramt@kath-wolfach.de www.kath-wolfach.de

Impressum

Kath. Pfarramt St. Laurentius, Kirchplatz 5,

77709 Wolfach, 07834 295

ViSP Pfarrer Hannes Rümmele,

h.ruemmele@kath-wolfach.de

SPENDENKONTO FÜR SEELSORGEEINHEIT AN WOLF UND KINZIG:

Kath. Kirchengemeinde an Wolf und Kinzig:

Sparkasse Wolfach: BIC: SOLADES1WOF;

IBAN: DE60664527760000018863

Spendenkonto für das Caritas Baby Hospital

mit dem Stichwort „Caritas Baby Hospital“

Sparkasse Wolfach: BIC: SOLADES1WOF;

IBAN: DE60664527760000018863

Spendenkonto Kolpingfamilie Wolfach.

Stichwort „Brasilienhilfe / Soziales“

Sparkasse Wolfach:

DE13 6645 2776 0010 1500 01, SOLADES1WOF

Volksbank Mittlerer Schwarzwald e.G.:

DE14 6649 2700 0020 2380 03, GENODE61KZT

Spendenkonto für den Förderverein St. Jakob

Bankhaus J. Faisst OHG:

DE79 6643 2700 0000 2083 97, FIATDE66XXX

Evangelisches Pfarramt Wolfach Oberwolfach Bad Rippoldsau-Schapbach



Ev. Stadtkirche Wolfach

Ev. Pfarramt Wolfach
Vorstadtstr. 22, 77709 Wolfach
Tel 07834-382

E-Mail: pfarramt@ev-kirche-wolfach.de

Homepage: www.ev-kirche-wolfach.de

Pfarramtssekretärin Irmela Fritsch

Di 9 - 12 Uhr

Do 9 - 12 Uhr + 14.30 - 16.30 Uhr

Gottesdienste:

Gemeindeversammlung in Wolfach

Sonntag, 09.02.25

9.30 Uhr Gottesdienst **in Wolfach** im Gemeindesaal mit Pfr. Luy, anschließend Kirchkafee und Gemeindeversammlung

Frau Katharina Zehntner-Matzander, Vorsitzende der Gemeindeversammlung, schreibt hierzu in Ihrer **Einladung zur Gemeindeversammlung**:

In der Gemeindeversammlung sollen die Gemeindeglieder über alles rund um den geplanten Kooperationsraum informiert werden.

Weiterhin stehen ein persönlicher Bericht und Eindrücke von Pfarrer Luy über seine ersten Monate in Wolfach sowie Informationen zur Kirchengemeinderatswahl Ende des Jahres und die Gottesdienstzeiten auf der Tagesordnung. Es bleibt dann auch Raum für Wünsche und Fragen der Gemeindeglieder

Auf Ihren Besuch freuen sich das Gemeindeversammlungsteam, Pfarrer Luy und der Kirchengemeinderat

Sonntag, 16.02.25

9.30 Uhr **in Kirnbach** Gottesdienst mit Pfr. Luy mit Abendmahl

Sonntag, 23.02.25

9.30 Uhr **in Wolfach** Gottesdienst mit Abendmahl im Gemeindesaal mit Pfr. Luy

Sonntag, 02.03.25, Fastnachtssonntag

9.30 Uhr **in Kirnbach** Gottesdienst mit Präd Martin Hartmann

Weltgebetstag

Freitag, 07.03.25

19.00 Uhr Gottesdienst zum Weltgebetstag, Thema Cook-Inseln im **kath. Gemeindehaus in Wolfach**

Sonntag, 16.03.25

9.30 Uhr Gottesdienst **in Kirnbach** mit Pfr. Luy, anschließend Gemeindeversammlung

10.00 Uhr Einladung in die **ev. Kirche in Hausach** zum farbenfrohen Gottesdienst mit Diakonin Susanne Bühler und Sonntagsmaler Hans Hentschel, anschließend Büchertisch

Jugendkreis Jenga in Wolfach

Jeden Freitag, von 19 - 20.30 Uhr im Martin Luther Haus aus in Schiltach

Mit tollem Programm. Herzliche Einladung an alle Jugendliche, auch zum Schnuppern!

Kontakt: Niki Kremer Tel: 07834 37 55 75,

mobil: 0157 38 99 71 43

Jenga-Team Manuel, Julie, Tamara, Jule und Niki

Konfirmandenstunde für die Wolfacher Konfirmanden

Mittwochs 13.45 - 15.05 Uhr im ev. Gemeindezentrum in Wolfach

Sammlung Kerzenwachs und Korken

Kerzenwachs (bitte keine Teelichter) und Korken können Sie in der Box am Hintereingang vom Gemeindezentrum einlegen.

Evangelisches Pfarramt Kirnbach

Bürozeiten:

Dienstag und Freitagvormittag

von 09:00 Uhr - 11:00 Uhr

Talstr. 109, 77709 Wolfach,

Tel: 07834 - 6922, Kirnbach@kbz.ekiba.de

www.ev-kirche-kirnbach.de



Gottesdienste :

Sonntag 09. Februar: Kein Gottesdienst in Kirnbach. Herzliche Einladung nach Wolfach um 09:30 Uhr mit Pfr. Luy mit anschließender Gemeindeversammlung und Kirchkafee

Sonntag 16. Februar: 09:30 Uhr Gottesdienst mit Pfr. M. Luy und Abendmahl

Sonntag 23. Februar: Kein Gottesdienst in Kirnbach. Herzliche Einladung nach Wolfach um 09:30 Uhr mit Pfr. M. Luy und Abendmahl

Weltgebetstag:

Freitag, 07.03.25

19 Uhr Gottesdienst zum Weltgebetstag, Thema Cook-Inseln im **kath. Gemeindehaus in Wolfach**

Der Seniorenkreis wird vom 13.02. auf den 20.02. wegen einer Beerdigung verschoben.

Konfirmandenunterricht:

Konfirmandenunterricht findet mittwochs von 15:40 Uhr - 17:00 Uhr im Krummelsaal in der Gemeindehalle statt.



Neupostolische Kirche Wolfach

Gottesdienste und sonstige Termine der Neupostolischen Kirche Wolfach, Kreuzbergstraße 1

Sonntag, 09.02.2025

10:00 Uhr Gottesdienstübertragung in Wolfach aus Heidenheim - Stammapostel Jean Luc Schneider

Mittwoch, 12.02.2025

20:00 Uhr Gottesdienst in Wolfach

Weitere Informationen erhalten Sie auf unserer Homepage www.nak-dornhan-villingen-schwenningen.de

Jehovas Zeugen

Freitag

19:00 Uhr: Unser Leben als Christ

Sonntag

10:00 Uhr: Öffentlicher Vortrag:

Thema: „Warum es gut ist, als Christ kein Teil der Welt zu sein“

(Johannes 17:14,16)

Sie sind herzlich eingeladen unsere Gottesdienste zu besuchen.

Adresse: Barbarastraße 22, 77756 Hausach

Weitere Informationen erhalten Sie unter: Kontakt: 07831-8907, Website: www.jw.org

Aus dem Kreisgeschehen



Amt für Waldwirtschaft Ortenaukreis

Revierversetzung Oberwolfach Süd

Revierleiter Markus Schätzle ist seit dem **1. Februar bis zum 31. Juli** abwesend.

Für Anliegen im Gemeindewald steht Ihnen Manfred Henkes zur Verfügung und für Anliegen im Privatwald wenden Sie sich bitte an Alicia Mayer.

Manfred Henkes: 0162 2535 768 oder per Mail an Manfred.Henkes@Ortenaukreis.de

Alicia Mayer: 0162 2535 732 oder per Mail an Alicia.Mayer@Ortenaukreis.de

Bäume und Sträucher jetzt auf erforderliche Schnittmaßnahmen prüfen

Zwischen dem 1. März und dem 30. September dürfen Hecken und Bäume aus Gründen des Naturschutzes weder gerodet noch auf den Stock gesetzt werden. Das Landratsamt Ortenaukreis empfiehlt daher, notwendige Rodungen oder umfangreiche Schnittmaßnahmen bis spätestens Ende Februar durchzuführen. Leichte Form- und Pflegeschnitte sind hingegen das ganze Jahr über erlaubt.

Das gesetzliche Rodungsverbot gilt nicht für Bäume auf Grundstücken, die gärtnerisch genutzt und gepflegt werden, wie beispielsweise Haus- und Ziergärten, öffentliche und private Grünflächen, Sportplätze oder Friedhöfe. Dort dürfen Bäume das ganze Jahr gefällt werden, vorausgesetzt, sie sind nicht Lebensraum für Vögel, Spechte, Fledermäuse oder ähnliche Tierarten.

Bäume, die als Naturdenkmäler ausgewiesen sind, dürfen ganzjährig nicht entfernt werden. Ebenso gelten für gesetzlich geschützte Biotope spezielle Regelungen: Bäume und Sträucher, die Teil eines solchen Biotops sind, dürfen weder zerstört noch nachhaltig geschädigt werden.

Für weitere Fragen steht das Amt für Umweltschutz des Landratsamts Ortenaukreis unter der Telefonnummer 0781 805 6236 zur Verfügung.

IBB Ortenau: Beratung bei psychischen Erkrankungen

Die Beratungsstellen der Informations-, Beratungs- und Beschwerdestelle für psychisch kranke Menschen und Angehörige (IBB) sind per E-Mail und Telefon erreichbar, sowie einmal im Monat in Präsenz zur offenen Sprechstunde.

Das IBB-Team setzt sich aus Angehörigen mit großem Erfahrungsschatz, Psychiatrie-Erfahrenen, davon eine Geneungsbegleiterin, einer Fachkraft aus dem sozialpsychiatrischen Bereich sowie einer Patientenfürsorgesprecherin zusammen.

Sie arbeiten unabhängig, ergebnisoffen und unterliegen der Schweigepflicht.

Im Ortenaukreis gibt es fünf Standorte, die frei wählbar sind. Mehr Information zu den einzelnen Beratungsstellen gibt es unter www.ortenaukreis.de.

Die Kontaktdaten für Lahr sind:

- ibb.lahr@ortenaukreis.de, Telefon 01525-6828304

Für einen Rückruf ist es wichtig, Namen und Telefonnummer deutlich zu hinterlassen.

Die Sprechstunde ist jeden zweiten Donnerstag im Monat von 14 bis 16 Uhr in den Räumen des Caritas-Verbands e.V., Bismarckstraße 82, 77933 Lahr

Eine Anmeldung ist nicht erforderlich.

Die nächste Sprechstunde ist am 13. Februar 2025.

Neugründung einer Selbsthilfegruppe für Eltern von Kindern mit ADHS

Eltern von Kindern mit ADHS stehen täglich vor großen Herausforderungen und fühlen sich oft allein gelassen. Alltägliche Aufgaben wie Aufstehen, Hausaufgaben oder pünktlich in die Schule kommen werden für Familien mit ADHS häufig zu einer Zerreißprobe. Dazu kommen Unverständnis aus dem Umfeld und Vorurteile, die den Druck auf die Eltern weiter erhöhen. Auch soziale Isolation, Burnout oder Depressionen sind leider keine Seltenheit bei Eltern von Kindern mit ADHS. Um sich gegenseitig zu unterstützen, soll im Ortenaukreis eine neue Selbsthilfegruppe für Eltern von Kindern mit ADHS gegründet werden. „Die neue Selbsthilfegruppe soll ein Ort sein, an dem sich Betroffene verstanden fühlen, offen über ihre Alltagssorgen sprechen und Kraft für den Umgang mit den Herausforderungen schöpfen können“, erklärt Elisa Weber von der Kontaktstelle für Selbsthilfegruppen im Landratsamt.

Besonders wichtig: Auch die Kinder sind in der Gruppe willkommen. „Es ist für Kinder mit ADHS wertvoll, andere Kinder zu treffen, die ähnliche Probleme erleben. Das stärkt das Gemeinschaftsgefühl und zeigt ihnen, dass sie nicht allein sind“, erklärt Weber.

Die Gruppentreffen finden in kindgerechten Räumen statt, in denen Eltern und Kinder separat betreut werden können. Die Teilnahme ist für Eltern mit Kindern im Alter zwischen sechs und 14 Jahren möglich, bei denen eine ADHS-Diagnose vorliegt.

Interessierte können sich bei der Kontaktstelle für Selbsthilfegruppen im Ortenaukreis melden:

Telefon: 0781 805 9771

E-Mail: selbsthilfe@ortenaukreis.de

Schnittdemo „quer durch die Obstwiese“ in Ortenberg

Am Freitag, 14. Februar 2025 bietet der Obst- und Gartenbauverein Ortenau e.V. eine Schnittdemo „quer durch die Obstwiese“ an. Treffpunkt ist um 13:30 Uhr bei der Baum-

schule Kiefer Obstwelt, Allmendgrün 20 in Ortenberg. Die Teilnehmer erhalten im Laufe der rund 2,5-stündigen Veranstaltung Einblicke in den Schnitt von in unserer Region bedeutenden Obstgehölzen wie zum Beispiel Äpfel, Zwetschgen oder Pfirsiche. Die Schnittdemo wird durchgeführt von Markus Beathalter, Obstanbauer und Verkaufsberater Sonderkulturen, sowie Barbara Ennemoser, Obstbauberaterin beim Amt für Landwirtschaft Offenburg. Zu dieser Veranstaltung sind alle Interessierten herzlich eingeladen. Die Veranstaltung ist kostenfrei, eine Anmeldung ist nicht erforderlich.

Die Ortenau isst gesund

Die Arbeitsgruppe Klimawandel und Gesundheit der Kommunalen Gesundheitskonferenz Ortenaukreis (KGK) organisiert unter dem Motto „Die Ortenau isst gesund“ verschiedene Aktionen. Es findet unter anderem ein Vortrag statt, zu dem Interessierte herzlich eingeladen sind.

Vortrag:

Vom Schweine-Schnitzel zum Tofu-Schnitzel - ist doch einfach, oder doch nicht?

Die meisten wissen, dass die Produktion von Fleisch und Milchprodukten, die Klimakrise und das Artensterben anheizt. Und viele wissen auch, unter welchen Bedingungen „Nutztiere“ gehalten werden, bevor sie geschlachtet werden. Die meisten von uns finden das nicht gut. Und trotzdem fällt es uns schwer, weniger Fleisch zu konsumieren oder am besten ganz anders zu essen.

Warum ist das so? Und was können wir tun, ist es möglicherweise einfacher als gedacht, seine Ernährung fürs Klima zu ändern? Damit beschäftigen sich Anke Hofmann und Irina Vollmer und freuen sich auf den Austausch.

Referentinnen: Dipl.-Psychologin & Psychotherapeutin Anke Hofmann und Public Health Nutritionistin Dr. Irina Vollmer

Termin: 18.02.2025, 17.30, Webex Videokonferenz

Der Eintritt ist frei und eine Anmeldung nicht erforderlich. Der Vortrag findet online per Webex Videokonferenz statt. Die Zugangsdaten sind:

Mit Meeting-Kennnummer beitreten

Meeting-Kennnummer: 2740 311 4528

Meeting-Passwort: VRtf5MJ5Wp3

Über den Meeting-Link beitreten

<https://ortenaukreis.webex.com/ortenaukreis/j.php?MTI D=ma14349219b300b3babc9e693ac7ccf13>

Ein Überblick über die Veranstaltungen der Reihe findet sich unter <https://www.ortenaukreis.de/Arbeitsgruppe-Klimawandel-und-Gesundheit/>

Vortrag Elternschule: Medien im Familienalltag - Meine Kinder, die Medien und ich

Die Psychologische Beratungsstelle in Kehl lädt im Rahmen der Veranstaltungsreihe „Elternschule“ zu einem Vortrag mit dem Titel „Medien im Familienalltag - Meine Kinder, die Medien und ich“ ein. Diplom-Pädagoge Daniel Schäfer wird am Mittwoch, 12. Februar 2025, von 18:00 bis 19:30 Uhr in der „Villa RiWa“, Richard-Wagner-Str. 3, in Kehl über den Umgang mit Medien im Familienalltag sprechen.

„Viele Eltern kennen die Situation: ‚Mama, Papa, darf ich noch die nächste Folge schauen oder weiter im Internet surfen? Es ist gerade so spannend!‘ Wenn die Antwort dann Nein lautet, kommt es oft zu Diskussionen oder Streit“, so Daniel Schäfer, Leiter der Psychologischen Beratungsstelle in Kehl. Digitale Medien sind inzwischen ein unverzichtbarer Bestandteil des täglichen Lebens und spielen in vielen Familien eine zentrale Rolle.

Da Smartphones, Tablets, Computer und Fernseher heute in fast jedem Haushalt zu finden sind, fragen sich viele Eltern, wie sie ihre Kinder sinnvoll und altersgerecht an die Medienwelt heranführen können. Der Vortrag beleuchtet, wie Familien bewusst mit Medien umgehen können, welche Herausforderungen dabei bestehen und wie Eltern ihre Kinder in der Entwicklung von Medienkompetenz unterstützen können. Am Ende der Veranstaltung bleibt ausreichend Zeit für Fragen und einen offenen Austausch.

Veranstalter ist die Psychologische Beratungsstelle & Fachstelle Frühe Hilfen Kehl des Landratsamts Ortenaukreis. Die Teilnahme ist kostenlos, eine Anmeldung ist nicht erforderlich. Alle Interessierten sind herzlich eingeladen. Bei Fragen steht das Sekretariat der Psychologischen Beratungsstelle/Fachstelle Frühe Hilfen in Kehl unter der Telefonnummer 07851/899740 zur Verfügung.

Abfallwirtschaft verschickt Gebührenbescheide für Hausmüll

Abfallbehälterbestellung jetzt auch im Kundenportal möglich

In den nächsten Tagen erhalten viele Bürgerinnen und Bürger einen neuen Abfallgebühren-Dauerbescheid. Der neue Dauerbescheid ergeht aufgrund einer Erhöhung der Abfallgebühren und gilt für 2025 und die Folgejahre.

Zeitgleich wurde das Kundenportal um neue, benutzerfreundliche Funktionen erweitert, um den Service für die Grundstückseigentümerinnen und Grundstückseigentümer sowie Hausverwaltungen weiter zu verbessern. „Ab sofort können Kunden ihre Behälterbestellungen bequem und jederzeit direkt über das Kundenportal beantragen – eine praktische Neuerung, die den Verwaltungsaufwand reduziert, den Bestellprozess deutlich vereinfacht und dem Kunden ermöglicht, den Ausliefer- bzw. Abholtermin selbst auszuwählen“, so die stellvertretende Geschäftsführerin der Abfallwirtschaft Ortenaukreis Anna Wagner.

Das Kundenportal steht Grundstückseigentümerinnen und -eigentümern sowie Hausverwaltungen zur Verfügung. Es bietet einen guten Überblick über bestehende Kundenkonten und hat viele weitere Vorteile. So können aktuelle Gebührenbescheide eingesehen werden, Änderungen von Kontaktdaten oder Bankverbindungen mitgeteilt sowie ein neues Sepa-Lastschriftmandant für den Einzug der Abfallgebühren bequem erteilt werden. Gleichzeitig kann man sich die aktuellen Behälterbestände für jedes Grundstück anzeigen lassen.

Neben diesen Funktionen gibt es eine weitere wichtige Optimierung: Kunden können den Versandweg für die Gebührenbescheide wählen und können nun auch per E-Mail benachrichtigt werden, sobald der Bescheid im Kundenportal zum Download bereitsteht. Damit ist der Zugang zu wichtigen Dokumenten noch komfortabler und sicherer.

„Mit der Erweiterung unseres Kundenportals möchten wir unseren Service weiter optimieren und den Bürgern eine noch bequemere Möglichkeit bieten, mit uns in Kontakt zu treten“, so Günter Arbogast, Geschäftsführer der Abfallwirtschaft Ortenaukreis. „Die Bestellung von Abfallbehältern und der schnelle Zugriff auf Gebührenbescheide über unser Kundenportal sind weitere Schritte, die wir unternehmen, um die Abfallentsorgung effizienter und bürgerfreundlicher zu gestalten.“

Zum Kundenportal gelangt man über die Website www.abfallwirtschaft-ortenaukreis.de, über die AbfallApp oder direkt über den QR-Code auf dem Gebührenbescheid.

Die benötigten Zugangsdaten zur Erstregistrierung sind auf dem aktuellen Gebührenbescheid deutlich gekennzeichnet und können von dort einfach ins Kundenportal übertragen werden.

Bei Fragen zur Abfallgebühr oder zum Kundenportal unterstützt das Gebührenteam des Eigenbetrieb Abfallwirtschaft unter Tel. 0781 805-6000 oder per E-Mail abfallgebuehren@ortenaukreis.de.

Vorgaben für Kleinanlagen zu Trinkwasseruntersuchungen

Das Landratsamt Ortenaukreis informiert die Betreiber von Kleinanlagen über Untersuchungspflichten und die Übermittlung der Befunde

Der Begriff „Kleinanlagen“ steht übergeordnet für Wasserversorgungsanlagen, bei denen weniger als 50 Personen versorgt oder weniger als 10 m³ Trinkwasser pro Tag genutzt oder abgegeben wird. Die Bezeichnung ist kein rechtlich definierter Begriff.

Er umfasst:

Eigenwasserversorgungsanlagen bei denen Trinkwasser ausschließlich zur eigenen Nutzung, also im eigenen Haushalt genutzt wird.

und
dezentrale Wasserversorgungsanlagen, bei denen das Wasser darüber hinaus an Personen abgegeben wird, z. B. an Mieter, Feriengäste oder Saisonarbeiter, oder genutzt wird, z. B. in einem Lebensmittel-, Gastronomie- oder Beherbergungsbetrieb.

Regelmäßige Trinkwasseruntersuchungen (§ 28, § 29 Trinkwasserverordnung)

Umfang und Häufigkeit von verpflichtenden Untersuchungen des Wassers unterscheiden sich bei Eigenwasserversorgungsanlagen und dezentralen Wasserversorgungsanlagen

Spätestens **bis 31.12.** eines Jahres muss die **Probenahme für alle Untersuchungen erfolgt** sein. Die Untersuchungsergebnisse müssen innerhalb von zwei Wochen nach dem Abschluss der Untersuchung dem Landratsamt Ortenaukreis, Amt für Wasserwirtschaft und Bodenschutz, übermittelt werden.

Die Übermittlung der Ergebnisse muss elektronisch mittels geeignetem Labordatenübertragungssystem erfolgen. Bitte beachten Sie, dass **Befunde in Papierform und als PDF Datei nicht akzeptiert werden**. Sinnvoll ist es, mit dem Trinkwasserlabor zu vereinbaren, dass dieses den Prüfbericht nicht nur dem Auftraggeber zeitnah übermittelt, sondern innerhalb der vorgegebenen Frist von 2 Wochen und in elektronischer Form auch dem Amt für Wasserwirtschaft und Bodenschutz übersendet.

Den Umfang der Untersuchungen entnehmen Sie bitte den Anhängen 1 bzw.2.

Vorsorglich wird darauf hingewiesen, dass die Nichtdurchführung der vorgeschriebenen Trinkwasseruntersuchung eine Ordnungswidrigkeit darstellt und mit einem Bußgeld geahndet wird.

Für Rückfragen stehen wir gerne zur Verfügung:
Landratsamt Ortenaukreis, Amt für Wasserwirtschaft und Bodenschutz, Tel. 0781/805 9650
Email: wasserwirtschaft-boden@ortenaukreis.de

Anhang 1:

Trinkwasseruntersuchungen für dezentrale Wasserversorgungsanlagen

(dezentrale Wasserversorgungsanlage mit Abgabe an Dritte; § 2 Nr. 2 Buchstabe b TrinkwV)

mind. 1 x im Jahr	alle 5 Jahre	alle 10 Jahre oder bei Erstuntersuchung
<p>Parameter der Gruppe A: ⁽¹⁾ Koloniezahl bei 22° und 36°C, coliforme Bakterien, E. coli, Enterokokken und Clostridium perfringens*, Färbung, Trübung, Geruch, Geschmack, elektrische Leitfähigkeit, pH- Wert</p> <p style="text-align: center;">und</p> <p>Parameter, die im letzten Untersuchungsbefund den Grenzwert der TrinkwV überschritten haben</p>	<p>Parameter der Gruppe A ⁽¹⁾ (jährlich)</p> <p style="text-align: center;">und</p> <p>Aluminium, Ammonium, Arsen, Blei, Calcitlösekapazität, Eisen, Mangan, Nickel, Nitrat, Nitrit, Oxidierbarkeit</p> <p style="text-align: center;">und</p> <p>Parameter, die im letzten Untersuchungsbefund den Grenzwert der TrinkwV überschritten haben</p>	<p>Vollständige Untersuchung auf die Parameter der Gruppe B ⁽²⁾</p> <p style="text-align: center;">(beinhaltet die Parameter der Gruppe A)</p>

⁽¹⁾ Parameter der Gruppe A gem. Anlage 6 Anmerkung 2 TrinkwV

⁽²⁾ Parameter der Gruppe B gem. Anlage 6 Anmerkung 2 TrinkwV mit folgenden Einschränkungen:

- Microcystin-LR, PFAS-20, PFAS-4 – auf die Untersuchung kann verzichtet werden
- Chlorat, Chlorit, Halogenessigsäure, Trihalogenmethane – auf die Untersuchung kann verzichtet werden, wenn keine Chlorung stattfindet
- Bisphenol A, Epichlorhydrin – auf die Untersuchung kann verzichtet werden, wenn dem Amt für Wasserwirtschaft und Bodenschutz einmalig analytisch ein Negativbefund vorgelegt wurde.

* wenn das Wasser von Oberflächenwasser stammt oder von Oberflächenwasser beeinflusst wird.

Anhang 2:

Trinkwasseruntersuchungen für Eigenwasserversorgungsanlagen

(Eigenwasserversorgungsanlage ohne Abgabe an Dritte; § 2 Nr. 2 Buchstabe c TrinkwV).

mind. 1x im Jahr	alle 5 Jahre oder bei Erstuntersuchung
<p>Parameter:</p> <p>Koloniezahl bei 22° und 36°C, coliforme Bakterien, E. coli, Enterokokken und Clostridium perfringens*</p> <p style="text-align: center;">und</p> <p>Parameter, die im letzten Untersuchungsbefund den Grenzwert der TrinkwV überschritten haben</p>	<p>Parameter der Gruppe A ⁽¹⁾ :</p> <p>Koloniezahl bei 22° und 36°C, coliforme Bakterien, E. coli, Enterokokken und Clostridium perfringens*, Färbung, Trübung, Geruch, Geschmack, elektrische Leitfähigkeit, pH- Wert</p> <p style="text-align: center;">und</p> <p>Aluminium, Ammonium, Arsen, Blei, Calcitlösekapazität, Eisen, Mangan, Nickel, Nitrat, Nitrit, Oxidierbarkeit</p>

⁽¹⁾ Parameter der Gruppe A gem. Anlage 6 Anmerkung 2 TrinkwV

* wenn das Wasser von Oberflächenwasser stammt oder von Oberflächenwasser beeinflusst wird

Weiterbildung

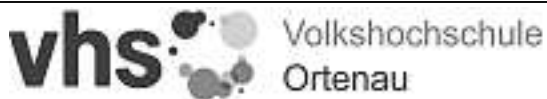

Geschäftsstelle Wolfach
 Oberwolfacher Str. 6
 77709 Wolfach
 Telefon: 0 78 34/86 7590
 Telefax: 0 78 34/86 7591
 E-Mail: kinzigtal@vhs-ortenau.de
 Internet: www.vhs-ortenau.de

VHS aktuell – ab dem 17. Februar startet das neue Frühjahrsemester

Bei der Volkshochschule Ortenau finden Sie ein umfangreiches und vielseitiges neues Kursangebot. Das komplette neue Kursprogramm kann im Internet unter www.vhs-ortenau.de aufgerufen werden. Eine Anmeldung ist über das Internet, per E-Mail oder für Kunden auch telefonisch möglich.

Weitere Informationen erhalten Sie unter www.vhs-ortenau.de, oder bei Ihrer VHS-Geschäftsstelle unter: Tel. 07834 867590 oder E-Mail: kinzigtal@vhs-ortenau.de.

Seit dem 31. Januar steht das neue vhs-Programm Frühjahr 1-25 online zur Verfügung. Die neuen Programmhefte fürs Frühjahrsemester werden ab der 2. Februarwoche an den üblichen Stellen ausliegen.

Gengenbach (GE) Tel. 07803 930-147

Haslach (HS) Tel. 01718916673

Hausach (HA) Tel. 07831 9695486

Hornberg (HO) Tel. 01717778855

Wolfach (WO) Tel. 07834 867590

Zell a. H. (ZE) Tel. 07835 54471

Anmeldemöglichkeit auch über www.vhs-ortenau.de

E-Mail: kinzigtal@vhs-ortenau.de

Hier ein kurzer Auszug aus dem Programm 2025: Veranstaltungsübersicht Kinzigtal

Beginn	Kurztitel	Nummer
08.02.25	Hüftflow	3.02578 HA
10.02.25	Vortrag Haslacher Fasnet	1.0119 HS
13.02.25	Vorsorgevollmacht	1.0324 HS
15.02.25	Fastnachtsschminkkurs Kinder	2.0003 HS
Neues Semester 1-25:		
18.02.25	Vortrag Patientenverfügung	1.0302 HS
18.02.25	Zumba	3.02403 WO
18.02.25	Bewegungstraining	3.02501 GE
18.02.25	Englisch A1 (3. Jahr)	4.0605 HS
18.02.25	Französisch Konversation B2/C1	4.0815 HO
19.02.25	Englisch Konversation B1	4.0610 HA
20.02.25	Bewegen und (frei) tanzen	2.0502 HA
20.02.25	Vinyasa Yoga	3.01110 HA
20.02.25	Mit Power fit und gesund	3.02502 GE
20.02.25	Englisch Einstiegskurs A1	4.0601 WO
20.02.25	Französisch A1 (2. Jahr) online	4.0805 ZE-O
21.02.25	Qigong	3.01112 WO
07.03.25	Prüfungsvorbereitung Englisch	6.0704 HS
08.03.25	Hairstyling und Make-up Teenager	2.0001 HO
10.03.25	CIRCL Mobility	3.02104 WO
10.03.25	STRONG Nation	3.02105 WO
11.03.25	Freies Zeichnen	2.0701 GE
11.03.25	Nähkurs mit Nähkenntnissen	2.0901 HA
11.03.25	Latin Vital Dance	3.02407 HS
11.03.25	Latin Vital Dance	3.02408 HS
11.03.25	Vegetarische Küche	3.0524 GE
11.03.25	Französisch A1 online	4.0801 ZE-O
12.03.25	Hula-Hoop Fitness für Anfänger	3.02301 GE
12.03.25	Latin Vital Dance	3.02409 HS
13.03.25	Aqua-Fitness	3.02707 HA
13.03.25	Wassergymnastik Schulter	3.02708 HA
13.03.25	Aqua-Fitness	3.02709 GE
14.03.25	Mädchenseminar	1.0502 HA

14.03.25	Klöppeln	2.0902 HA
14.03.25	Weinseminar	3.0581 HS
15.03.25	Sumi-e - japanische Tuschemalerei	2.0703 HS
15.03.25	Erste Hilfe Säuglinge u. Kleinkinder	3.0403 HA
16.03.25	Kräuterwerkstatt - Hildegard	3.0303 HA
17.03.25	Japanisches Papiergarn herstellen	2.0903 GE
17.03.25	Android Smartphone und Tablet	5.0103 HS
18.03.25	Solaranlagen und Wärmepumpen	1.0405 ZE
18.03.25	Soul Painting	2.0704 ZE
18.03.25	Dance Workout	3.02404 WO
19.03.25	Vortrag Erbrecht	1.0305 HS
19.03.25	Kindermalkurs - Heimat	2.0705 HO
20.03.25	STRONG Nation	3.02106 HO
21.03.25	Häkeln für Einsteiger	2.0904 HA
21.03.25	Gin-Seminar	3.0582 HS
24.03.25	Vortrag Pilze	1.1003 HO
24.03.25	Power und Flow	3.02107 HA
26.03.25	Reparatur für E-Bike / Fahrrad	1.0408 WO
26.03.25	Elektron. Steuererklärung ELSTER	1.0409 WO
26.03.25	bodyART	3.02108 HA
26.03.25	Pilates	3.02109 HA
26.03.25	Die neue Rückenschule	3.02508 GE
27.03.25	Frauen-Yoga	3.01119 GE
28.03.25	Digital fotografieren	2.1101 GE
28.03.25	Lachyoga	3.01120 GE
29.03.25	Exkursion Straßburg mit Zug u. Tram	1.0904 ZE
29.03.25	Farb- und Stilberatung	2.0002 WO
29.03.25	Schmuckketten stricken	2.1010 HA

Kursprogramm Semester 1-25 für den Bereich Wolfach/Oberwolfach

Dieser Kurse starten bald:

Zumba

Zumba ist ein dynamisches, begeisterndes und sehr effektives Fitnesstraining basierend auf südamerikanischer und internationaler Tanzstile und Musik. Es verbindet schnelle und langsamere Rhythmen und Bewegungsabläufe zu einem Aerobic- und Fitness-Workout, das die optimale Balance zwischen Ausdauertraining und körperlichem Muskelaufbau bietet. Durch das Verbinden grundlegender Elemente von Aerobic, Intervall- und Krafttraining können herausragende Ergebnisse bei der Kalorienverbrennung, Ausdauer, sowie Formung und Straffung der Figur erzielt werden. Bitte bequeme Kleidung, Turnschuhe und Getränk mitbringen.

3.02403 WO

14 Nachmittage, 18.02.2025 - 24.06.2025, Dienstag, 17:00 - 18:00 Uhr, Turnhalle, Schulstraße 26, 77709 Wolfach-Halbmeil, Bianca Bendigkeit, 83,00 €

Englisch für die Reise A1 ohne Vorkenntnisse

Sie haben keine Englischkenntnisse, möchten jedoch im Urlaub für die wichtigsten Alltagssituationen im Restaurant, im Hotel, beim Einkaufen etc. gerüstet sein? Mit diesem Einstiegskurs eignen Sie sich in 28 Unterrichtsstunden eine Grundlage an, um verschiedene Situationen zu meistern, wobei jede Situation eine abgeschlossene, abwechslungsreiche Lerneinheit bildet. Wer Spaß an der englischen Sprache findet, kann im Anschluss in einen regulären, längerfristigen Kurs einsteigen und das bisher Erlernete vertiefen.

4.0601 WO

14 Abende, 20.02.2025 - 10.07.2025, Donnerstag, 18:00 - 19:30 Uhr, vhs Wolfach, Oberwolfacher Straße 6, 77709 Wolfach, Seminarraum 1, EG, Lenche Ristevska, 101,00 € (gültig ab 8 Teilnehmenden).

Qigong für Anfänger und Fortgeschrittene

Dieser Kurs richtet sich an alle, die ihre Lebensenergie, chinesisch 'Qi' genannt, kräftigen wollen. Es können Ältere und Jüngere, mit oder ohne Vorkenntnisse in Qigong teilnehmen. Die teilweise auch im Sitzen durchgeführten Übungen, bestehen aus einer Kombination von ruhig fließenden Bewegungen, Aufmerksamkeit auf den Atem und bildlichen Vorstellungen, mitunter auch kurzen Stellungen

ohne größere, äußere Bewegungen. Dadurch wird der Körper geschmeidiger und kraftvoller. Die Lebenskraft fließt harmonischer, es kann sich allmählich mehr Ruhe, Entspannung bzw. wohlige Anspannung, sowie Freude einstellen. Bitte mitbringen: eine eigene Gymnastikmatte, Decke, dicke Socken, bequeme Schuhe und leichte, lockere Kleidung.

3.01112 WO

8 Nachmittage, 21.02.2025 - 09.05.2025, Freitag, 15:00 - 16:15 Uhr, Realschule, Herlinsbachweg 4, 77709 Wolfach, Gymnastikraum, EG, Lothar Brand, 59,00 €

CIRCL Mobility

CIRCL Mobility ist ein Trainingsprogramm, das die Mobilisation der Gelenke und die Erhöhung der allgemeinen Flexibilität des Körpers fördert. Basierend auf der Wissenschaft der funktionellen Bewegung konzentriert sich CIRCL Mobility auf Flexibilitäts-, Atem- und Mobilitäts-Übungen. Unterstützt wird das Training von entspannter Musik, welche durch ihre speziellen Klangsequenzen die Regeneration des Körpers fördert. CIRCL Mobility ist für jedes Alter und jedes Fitnesslevel geeignet, da die Übungen individuell angepasst werden können. CIRCL Mobility hilft dabei, Stress abzubauen, den Bewegungsumfang wieder herzustellen oder zu erhalten und die Beweglichkeit zu fördern. Bitte mitbringen: bequeme Kleidung, Matte und ein Getränk.

3.02104 WO

13 Abende, 10.03.2025 - 30.06.2025, Montag, 18:00 - 19:00 Uhr, Realschule, Herlinsbachweg 4, 77709 Wolfach, Gymnastikraum, EG, Caroline Engler, 77,00 €

STRONG Nation

STRONG Nation ist die Revolution beim Body-Workout. Ein hoch intensives Workout zu Musik, die einem zu Höchstleistungen antreibt. Damit schafft man auch die letzte Wiederholung - und noch eine zusätzliche obendrauf. Kraftvolle, lebendige Rhythmen begleiten hochintensives Cardio- und Muskeltraining. Das Programm bietet eine anspruchsvolle und doch sichere Weise, Ihre Kondition mit innovativen und hochintensiven Intervall-Trainingsmethoden für den ganzen Körper zu verbessern. Es wurde für Teilnehmende entwickelt, die intensiver trainieren möchten, den Nutzen des Workouts maximieren und echte Ergebnisse sehen wollen. STRONG Nation ist ein sportliches Trainings-Workout für alle, die sich gerne bewegen. Bitte mitbringen: Getränk, eigene Matte und Turnschuhe.

3.02105 WO

13 Abende, 10.03.2025 - 30.06.2025, Montag, 19:10 - 20:10 Uhr, Realschule, Herlinsbachweg 4, 77709 Wolfach, Gymnastikraum, EG, Caroline Engler, 77,00 €

Dance Workout

Dance Workout ist ein dynamisches, begeisterndes und sehr effektives Fitnessstraining basierend auf südamerikanischer und internationaler Tanzstile und Musik. Es verbindet schnellere und langsamere Rhythmen und Bewegungsabläufe zu einem Aerobic- und Fitness-Workout, das die optimale Balance zwischen Ausdauertraining und körperformendem Muskelaufbau bietet. Durch das Verbinden grundlegender Elemente von Aerobic, Intervall- und Krafttraining können herausragende Ergebnisse bei der Kalorienverbrennung, Ausdauer, sowie Formung und Straffung der Figur erzielt werden. Bitte bequeme Kleidung, Turnschuhe und Getränk mitbringen.

3.02404 WO

10 Abende, 18.03.2025 - 01.07.2025, Dienstag, 18:00 - 19:00 Uhr, Turnhalle, Schulstraße 26, 77709 Wolfach-Halbmeil, Alexandra Grabsch, 59,00 €

Workshop: Kleine Reparaturen und Wartung für E-Bike und Fahrrad

Nach diesem Workshop können Sie kleine Wartungsarbeiten an Ihrem E-Bike oder Bio-Bike selbst durchführen: Kettenpflege und Wechsel, Überprüfung der Elektrik, Reifenwechsel, Bremsen-Justierung, korrekte Einstellung von

Dämpfer und Federgabel. Eigenes Rad kann gerne mitgebracht werden. Die Teilnahme erfolgt auf eigene Gefahr. Es besteht keine Haftung seitens der vhs. Es besteht auch die Möglichkeit zur Teilnahme an einem Outdoor-Kurs zum Thema Fahrradsicherheit mit E-Bike, Fahrrad oder Mountainbike an folgenden Terminen: am Samstag, 05.04.2025 von 10:00 bis 13:00 Uhr oder am Samstag, 12.04.2025 von 14:00 bis 17:00 Uhr. Eine Anmeldung ist erforderlich.

1.0408 WO

1 Tag, 26.03.2025, Mittwoch, 17:30 - 20:00 Uhr, Autohaus Erdmann, Bahnhofstraße 18, 77709 Wolfach, Werkstatt, Werner Glunk, 25,00 € inkl. Gebühr für Werkstattnutzung.

Elektronische Steuererklärung mit ELSTER

Dieser Infoabend richtet sich an alle Lohn- und Einkommensteuerepflichtigen, die ihre Steuererklärung elektronisch an das Finanzamt übermitteln wollen. Ein Mitarbeiter des Finanzamtes erklärt das System und das Vorgehen. Für Interessierte gibt es an diesem Abend auch eine kostenlose Programm-CD. Die papierlose Übermittlung der Daten bietet viele Vorteile. So prüft das Programm bei der Eingabe, ob die Daten plausibel sind. Fehlerhafte oder fehlende Angaben sind sofort rot gekennzeichnet. Sind alle Angaben gemacht, lässt sich direkt ablesen, wie hoch die Steuererstattung oder -nachzahlung für das Kalenderjahr ausfällt. Der Vortrag ist gebührenfrei. Bitte bei der vhs Geschäftsstelle in Wolfach anmelden unter: 07834 867590 oder kinzigtal@vhs-ortenau.de.

1.0409 WO

1 Abend, 26.03.2025, Mittwoch, 19:00 - 20:30 Uhr, vhs Wolfach, Oberwolfacher Straße 6, 77709 Wolfach, Seminarraum 1, EG, Stefan Kaiser, gebührenfrei.

Farb- und Stilberatung für Frauen

In diesem Kurs erfahren Sie, wie Sie Ihre natürliche Schönheit durch typgerechte Farben und den passenden Stil unterstreichen können. Mit Hilfe von Farbtüchern ermitteln wir gemeinsam Farben, die Sie zum 'Strahlen' bringen. Ihre typgerechten Farben zu kennen, hilft Ihnen eine stimmige Garderobe aufzubauen, sowie viele Kombinationsmöglichkeiten zu schaffen. Ob Ihnen eher das Blümchenkleid oder die Karobluse steht, ist eine Frage Ihres Stiltyps. Sie erhalten Informationen zu den jeweiligen Stiltypen und wertvolle Tipps für Sie persönlich. Die tägliche Frage 'Was ziehe ich heute an?', wird Ihnen nach diesem Kurs leichter fallen. Bitte mitbringen: Leggings und Top, 3 Kleidungsstücke in denen Sie sich wohlfühlen und 2-3 Kleidungsstücke, die Sie als Fehlkauf bezeichnen würden.

2.0002 WO

1 Tag, 29.03.2025, Samstag, 09:30 - 15:00 Uhr, 15 Min. Pause, vhs Wolfach, Oberwolfacher Straße 6, 77709 Wolfach, Seminarraum 1, EG, Mirjam Staiger, 45,00 €

Sicherheit auf dem E-Bike, Fahrrad oder Mountainbike - Outdoor-Kurs

Dieses Praxistraining zielt darauf ab, den sicheren und effizienten Umgang mit dem E-Bike oder auch mit dem normalen Fahrrad auf verschiedenen Untergründen im Gelände und im Straßenverkehr zu vertiefen. In Theorie und Praxis werden Grundlagen und Anforderungen vermittelt, die die sichere Handhabung der Räder trainieren und die Beweglichkeit und Koordination verbessern. Das Training beinhaltet Folgendes: Anfahrt- und Anhalteübungen, Stabilisierung, Balance und Radgewöhnung, Bremsen und Bremsstechnik, Anfahren am Berg, Überqueren von Bordsteinsenkungen und Kurventechnik bei Hindernissen. Neben der Fahrpraxis gibt es noch Tipps und Tricks rund um die Technik. Bitte mitbringen: ein verkehrssicheres E-Bike, Fahrrad oder Mountainbike, Sturzhelm, wetterangepasste Kleidung und Getränk. Die Teilnahme erfolgt auf eigene Gefahr. Es besteht keine Haftung seitens der vhs.

1.0410 WO

1 Tag, 05.04.2025, Samstag, 10:00 - 13:00 Uhr, P+R Bahnhofsparkplatz, Bahnhofstraße (zwischen Haus-Nr. 5 und 7), 77709 Wolfach, Infopoint, gegenüber Tankstelle, Werner Glunk, 28,00 €

Backen wie die Profis: Laugengebäck als Ostergebäck

Wollen Sie spezielles Ostergebäck aus Laugenteig backen? Osterhasen klassisch geformt, Laugenfische, Laugenkränze und Laugenbrötchen im Sternverbund. Es gibt viele Gestaltungsmöglichkeiten um Ihr Ostergebäck zu formen. Es ist für jeden gut und schnell umsetzbar. Der Bäckermeister Herr Fuchs freut sich über Ihr Interesse. Für die Zutaten bitte 10,00 € mitbringen.

3.0561 WO

1 Abend, 07.04.2025, Montag, 18:30 - 21:30 Uhr, Berufliche Schulen, Ostlandstraße 33, 77709 Wolfach, Schulküche, UG, Martin Fuchs, 21,00 € zzgl. ca. 10,00 € für Lebensmittel.

Einführung in ChatGPT und die künstliche Intelligenz (KI)

KI-Chatbots wie ChatGPT revolutionieren die Kommunikation durch menschenähnliche Gespräche. In diesem Kurs lernen Sie die Grundlagen von ChatGPT, erhalten Tipps für eine effektive Nutzung und erfahren, wie Sie KI privat und beruflich einsetzen können. Neben praktischen Übungen zur Textgenerierung entdecken Sie auch die Möglichkeiten der KI-Bilderstellung. Diskutieren Sie ethische Fragen, erkunden Sie die Grenzen der KI und lassen Sie sich von den vielfältigen Anwendungsmöglichkeiten inspirieren. Vorkenntnisse sind nicht erforderlich. Bitte bringen Sie ein Notebook mit und registrieren Sie sich vorab kostenlos unter: chat.openai.com.

5.0107 WO

2 Tage, 11.04.2025, 12.04.2025, Freitag, 18:30 - 21:00 Uhr, Samstag, 09:00 - 12:30 Uhr, vhs Wolfach, Oberwolfacher Straße 6, 77709 Wolfach, Seminarraum 1, EG, Stefan Trayer, 76,00 €

Kochkurs für Kinder zwischen 7 und 11 Jahren*Ferienkurs*

Kinder haben Spaß daran, Neues zu erlernen und sich an gestellten Aufgaben zu messen. Für sie ist das gemeinsame Kochen ein tolles Erlebnis und macht sie stolz auf die vollbrachte Leistung. Beim eigenständigen Kochen bekommen sie ein Gespür für Lebensmittel, deren Zubereitung und Herkunft. Das verschafft den Kindern einen ganz anderen Zugang zum Thema Essen. Die zubereiteten Gerichte werden am Schluss gemeinsam verkostet. Bitte geben Sie Ihrem Kind ein Getränk, eine Schürze, Restebehälter und nach Bedarf einen Tritthocker mit. Der Kurs ist geeignet für kochbegeisterte Kinder zwischen 7 und 11 Jahren. Die Lebensmittelkosten werden vor Ort eingesammelt.

3.0529 WO

1 Tag, 12.04.2025, Samstag, 10:00 - 13:30 Uhr, Berufliche Schulen, Ostlandstraße 33, 77709 Wolfach, Schulküche, UG, Meikel Bischler, Kursgebühr: 24,00 € zzgl. ca. 10,00 € für Lebensmittel.

Sicherheit auf dem E-Bike, Fahrrad oder Mountainbike - Outdoor-Kurs

Dieses Praxistraining zielt darauf ab, den sicheren und effizienten Umgang mit dem E-Bike oder auch mit dem normalen Fahrrad auf verschiedenen Untergründen im Gelände und im Straßenverkehr zu vertiefen. In Theorie und Praxis werden Grundlagen und Anforderungen vermittelt, die die sichere Handhabung der Räder trainiert und die Beweglichkeit und Koordination verbessert. Das Training beinhaltet Folgendes: Anfahrt- und Anhalteübungen, Stabilisierung, Balance und Radgewöhnung, Bremsen und Bremsstechnik, Anfahren am Berg, Überqueren von Bordsteinsenkungen und Kurventechnik bei Hindernissen. Neben der Fahrpraxis gibt es noch Tipps und Tricks rund um die Technik. Bitte mitbringen: Ein verkehrssicheres E-Bike, Fahrrad oder Mountainbike, Sturzhelm, wetterangepasste Kleidung und Getränk. Die Teilnahme erfolgt auf eigene Gefahr. Es besteht keine Haftung seitens der vhs.

1.0414 WO

1 Nachmittag, 12.04.2025, Samstag, 14:00 - 17:00 Uhr, P+R Bahnhofsparkplatz, Bahnhofstraße (zwischen Haus-Nr. 5 und 7), 77709 Wolfach, Infopoint, gegenüber Tankstelle, Werner Glunk, 28,00 €

Männer, ran an den Herd! - Kochkurs für Männer

Männer mögen`s deftig und heiß - und Männer mögen`s auch kreativ. In diesem Basic-Kochkurs für Männer erlernen Sie eine fachgerechte Zubereitung von verschiedenen **neuen** Rezepten mit und teilweise auch ohne Fleisch. Hier werden Anfänger und Hobbyköche zu Helden des Herdes. Bitte bringen Sie ein Getränk, eine Schürze, Behälter für eventuelle Reste und Bargeld für Lebensmittel mit.

3.0530 WO

2 Abende, 29.04.2025, 06.05.2025, Dienstag, wöchentlich, 18:00 - 22:00 Uhr, Berufliche Schulen, Ostlandstraße 33, 77709 Wolfach, Schulküche, UG, Ingrid Vollmer-Haug, 50,00 € zzgl. ca. 18,00 € pro Abend für Lebensmittel.

Spargel und Erdbeeren - leicht und lecker

Frisch und fruchtig - knackiger Spargel- und leckere Erdbeeren. Endlich sind sie wieder da, die gesunden Frühlingsspezialitäten, die ab Mai in keiner Küche fehlen dürfen: Spargel und Erdbeeren. Das Besondere ist, dass die kleinen roten Früchte und die langen Stangen nicht nur frisch und leicht schmecken, sondern auch sehr vitamin- und mineralstoffreich sind. Erfahren Sie, wie Sie die beiden Zutaten abwechslungsreich und lecker zubereiten und auch kombinieren können. 19,00 € für Lebensmittel werden vor Ort eingesammelt.

3.0532 WO

1 Abend, 13.05.2025, Dienstag, 18:00 - 21:30 Uhr, Berufliche Schulen, Ostlandstraße 33, 77709 Wolfach, Schulküche, UG, Ingrid Vollmer-Haug, 24,00 € zzgl. ca. 19,00 € für Lebensmittel.

Outdoor-Navigation GPS - Planung von Touren für Wanderer und Radfahrer

Sie haben ein GPS Gerät oder ein Smartphone mit Touren-App wie "Komoot" oder "Outdooractive" und möchten mehr über satellitengestützte Navigation erfahren und sicher damit umgehen. In diesem Seminar werden Sie die theoretischen Grundlagen kennenlernen; im Praxisteil wird das Gelernte während einer kurzen Wanderung eingeübt. Die Inhalte des Seminars sind: Geräteübersicht und wichtige Touren-Apps, Tourensuche im Internet und Übertragung auf das Gerät, Planung von Touren im Internet und Verhalten im Notfall. Der Kurs richtet sich sowohl an Neueinsteiger sowie an Interessierte, die ihr Wissen vertiefen möchten. Bitte eigenes Smartphone oder GPS-Gerät (Garmin) mitbringen.

1.0417 WO

1 Tag, 12.07.2025, Samstag, 09:00 - 15:00 Uhr, 45 Min. Pause, vhs Wolfach, Oberwolfacher Straße 6, 77709 Wolfach, Seminarraum 1, EG, Frank Rübin, 49,00 € inkl. Skript ggf. zzgl. 5,00 € Miete für GPS-Gerät.

Was sonst noch interessiert

Regierungspräsidium Freiburg

Straßenbauverwaltung setzt Sicherheitsvorkehrungen bei Spannbetonbrücken im Regierungsbezirk Freiburg um

Wie bereits am 19. Dezember angekündigt, hat das Regierungspräsidium Freiburg (RP) in Abstimmung mit den unteren Verkehrsbehörden der Landratsämter und Städte für 31 Brücken im Regierungsbezirk Freiburg Sicherheitsvorkehrungen vereinbart. Wie das RP mitteilt, werden die dazu notwendigen Maßnahmen in den kommenden Wochen durch eine entsprechende Beschilderung umgesetzt. Ziel ist es, die Bauwerke bis zum vorgesehenen Neubau zu entlasten.

Das Verkehrsministerium Baden-Württemberg hatte am 19. Dezember angekündigt, dass das Land seine Kontrollen und Maßnahmen zur Sicherung von Brücken an Bundes- und Landesstraßen mit gleichartiger Bautechnik und damit ähnlichen Risiken wie der eingestürzten Carolabrücke in Dresden intensiviere.

Wie das RP jetzt mitteilt, wird zur Entlastung von 31 Bau-

werken jeweils in Abhängigkeit von der Brückenlänge ein Abstandsgebot für den Schwerverkehr über 7,5 Tonnen angeordnet. In acht von diesen 31 Fällen gilt es darüber hinaus, den Lkw-Begegnungsverkehr zu unterbinden. Dazu wird die Fahrbahn auf den Brücken eingeengt. Bei drei Brücken werden zusätzlich zum Abstandsgebot und der Einengung auch Tonnagebeschränkungen erforderlich. Der Lkw-Verkehr oberhalb der Grenzwerte wird umgeleitet. Für manche Brücken werden darüber hinaus generelle Geschwindigkeitsbeschränkungen angeordnet.

Das RP weist darauf hin, dass diese Maßnahmen unter den gegebenen Randbedingungen den jeweils geringstmöglichen Eingriff für den Verkehr darstellen. Sollten die Abstandsgebote, Einengungen und Tonnagebeschränkungen vermehrt vom Schwerverkehr missachtet werden und der gewünschte Entlastungseffekt damit ausbleiben, werden gegebenenfalls weitere Maßnahmen erforderlich.

Bei folgenden Brücken wird ein Abstandsgebot für den Schwerverkehr über 7,5 Tonnen angeordnet:

- Brücke im Zuge der B 27 über die Donau bei Donaueschingen, Schwarzwald-Baar-Kreis
- Brücke im Zuge der B 28 über die Kinzig bei Kehl, Ortenaukreis
- Brücke im Zuge der B 31 über die Schützenstraße bei Neustadt, Kreis Breisgau-Hochschwarzwald
- Brücke im Zuge der B 31 über Donau und Bahn bei Geisingen, Kreis Tuttlingen (zusätzlich Tempo 50)
- Brücke im Zuge der B 31a in Fahrtrichtung Autobahn über die Dreisam, Stadt Freiburg
- Brücke im Zuge der B 294 in Fahrtrichtung Freiburg über die B 3 bei Denzlingen, Kreis Emmendingen
- Brücke im Zuge der B 311 über Donau und Bahn bei Geisingen, Kreis Tuttlingen (zusätzlich Tempo 50)
- Brücke im Zuge der B 311 über die Donau bei Tuttlingen, Ortsteil Möhringen, Kreis Tuttlingen (zusätzlich Tempo 50)
- Brücke im Zuge der B 500 bei Waldshut-Tiengen, Ortsteil Waldkirch, Kreis Waldshut
- Brücke im Zuge der L 87 über die B 3 bei Achern, Ortenaukreis
- Brücke im Zuge der L 87 über die Bahn und einen Wirtschaftsweg bei Kappelrodeck; Ortenaukreis
- Brücke im Zuge der L 99 über die B 33 bei Gengenbach, Ortenaukreis
- Brücke im Zuge der L 113 über den Leopoldskanal bei Riegel, Kreis Emmendingen
- Brücke im Zuge der L 181 über Gemeindestr. (Vöhrenbacher Str) bei Villingen, Schwarzwald-Baar-Kreis
- Brücke im Zuge der L 186 über Rheintalbahn bei Kollmarsreute, Kreis Emmendingen
- Brücke im Zuge der L 225 über die Donau bei Immendingen, Kreis Tuttlingen (zusätzlich Tempo 50)
- Brücke im Zuge der L 277 über die Donau bei Tuttlingen, Ortsteil Ludwigstal, Kreis Tuttlingen (zusätzlich Tempo 50)
- Brücke im Zuge der K 5103 über die B 294 bei Denzlingen, Kreis Emmendingen

Bei folgenden Brücken wird zusätzlich zum Abstandsgebot die Fahrbahn eingeengt

- Brücke im Zuge der L 91 über die Kinzig bei Willstätt, Ortenaukreis
- **Brücke im Zuge der L 96 über die Wolf bei Oberwolfach, Ortenaukreis**
- Brücke im Zuge der L 103 über die Elz bei Kappel-Grafenhäuser, Ortenaukreis
- Brücke im Zuge der L 110 über die Elz bei Sexau, Kreis Emmendingen (zusätzlich Tempo 50)
- Brücke im Zuge der L 153 über die Alb bei Görwihl, Ortsteil Tiefenstein, Kreis Waldshut (Tempo 30)
- Brücke im Zuge der L 171 über die Wutach bei Wutach, Ortsteil Ewattingen, Kreis Waldshut (zusätzlich Tempo 30)
- Brücke im Zuge der L 173 über die Wilde Gutach bei Obersimonswald, Kreis Emmendingen

- Brücke im Zuge der L 186 über die Elz bei Buchholz, Kreis Emmendingen (zusätzlich Tempo 50)

Bei folgenden Brücken ist zusätzlich eine Einengung und eine Tonnagebegrenzung notwendig:

- Brücke im Zuge der L 91 über die Alte Kinzig bei Willstätt, Ortenaukreis (24 t, örtliche Umleitung)
- Brücke im Zuge der L 118 über die Rheintalbahn bei Friesenheim, Ortenaukreis (30 t, Umleitung über Lahr)
- Brücke im Zuge eines Wirtschaftsweges über die B 462 bei Schiltach, Kreis Rottweil (6 t, örtliche Umleitung)

Bio Musterregion

Nachfrage sucht Angebot: Vernetzungsbörse für Landwirte und Verarbeiter

Am **6. Februar 2025 von 14.00 – 18.00 Uhr** lädt die Bio-Musterregion Mittelbaden+ alle Landwirtinnen und Landwirte, egal ob konventionell oder biologisch wirtschaftend, ins Bürgerzentrum Urloffen, Kapellengasse 11 in 77767 Appenweier ein. Bei der Vernetzungsbörse für Landwirte und Verarbeiter „Nachfrage sucht Angebot“ stellen sich verarbeitende Betriebe und Händler aus der Region vor, die aktuell auf der Suche nach Bio-Produkten sind. Mit dabei sind die Rebio, die BayWa, Abeentoo, Strux BioMarkt, Deckers Biohof, die Bafa GmbH und die OPZ. Gesucht werden Lieferanten für Ackerfrüchte von Getreidesorten über Leguminosen bis zu Hanf, Schweine- und Rinderhalter sowie Gemüseanbauer. Teils kann auch Umstellware abgenommen werden. Eine ideale Vernetzungsmöglichkeit für alle, die auf der Suche nach neuen Absatzmöglichkeiten sind und denen regionale Partnerschaften und kurze Transportwege wichtig sind!

Während der ersten Hälfte der Veranstaltung stellen sich die ausstellenden Verarbeiter mit kurzen Impulsvorträgen vor und der Bioland Beratungsdienst informiert über betriebsindividuelle Beratungs- und Fördermöglichkeiten. Bei der Vernetzungsbörse ab 16.00 Uhr lassen sich in lockerer Atmosphäre Kontakte knüpfen und in tiefere Diskussionen über Liefermengen und Anbauverträge einsteigen. Das detaillierte Programm lässt sich auf der Homepage der Bio-Musterregion Mittelbaden+ einsehen: <https://biomusterregionen-bw.de/,Lde/22801871>.

Für eine leichtere Organisation freuen wir uns über Ihre Anmeldung unter biomusterregion@naturparkschwarzwald.de.

Diakonisches Werk Hausach

"Achterbahn der Gefühle"

Die Selbsthilfegruppe für betroffene Menschen mit Depressionen und Ängsten trifft sich jeweils vierzehntägig, das nächste Mal am Mittwoch, den 12.02.2025 von 18.00 bis 19.30 Uhr im Gruppenraum des Diakonischen Werks, in der Eichenstr. 24, Hausach.

Kontakttelefon zur Vereinbarung eines Rückrufes: 07831/9669-0.

Initiative Eine Welt / Weltladen

Pro Demokratie

Vor den Bundestagswahlen haben wir in Kooperation mit dem Caritasverband eine Ecke unseres Schaufensters gestaltet. Dort sind Behauptungen aus der Politik neben Fakten gestellt - zu den Themen Bürgergeld, Migration, Familie, Klimawandel und EU-Mitgliedschaft.

Weltläden positionieren sich für eine weltoffene und solidarische Gesellschaft, die Menschenrechte und unsere Demokratie schützt. Mit Blick auf die Bundestagswahl am 23. Februar 2025 lautet unsere Botschaft: #WirWählenFair. Die Fair-Handels-Bewegung setzt sich ein für eine Welt, in der Fairness, Gleichberechtigung und nachhaltige Entwicklung im Zentrum des Handel(n)s stehen. Damit alle Menschen durch ihre Arbeit einen angemessenen und wür-

digen Lebensunterhalt erreichen und ihr Potenzial voll entfalten können. Der Faire Handel denkt Menschenrechte, Demokratie und Gerechtigkeit zusammen und tritt für eine weltoffene und solidarische Gesellschaft ein.

Allen, die an eine offene Welt glauben, die Vielfalt als Stärke schätzen und sich für Demokratie und Menschenrechte einsetzen, empfehlen wir übrigens unsere „Röstung gegen Rechts“ und unseren Regenbogenkaffee und -espresso.

Musicafé des Robert-Gerwig-Gymnasiums Hausach

Ein Abend voller Musik im Musicafé Hausach mit Familie Jäckle

Freitag, 14. Februar 2025, 20 Uhr im Robert-Gerwig-Gymnasium

Die Familie Jäckle, bekannt im ganzen Kinzigtal und darüber hinaus durch Formationen wie Goschehobel, Defender und andere Bands, lädt zu einem besonderen musikalischen Abend ein. Neben den drei Brüdern der Familie wird auch ihre musikalische Schwester auf der Bühne stehen. Zudem bereichern die Kinder der Familie das Ensemble.

Freuen Sie sich auf eine bunte Mischung aus verschiedenen Genres und Jahrzehnten. Erleben Sie ein abwechslungsreiches Programm im Musicafé des Robert-Gerwig-Gymnasiums in Hausach. Auf der Bühne stehen Eberhard Jäckle und Tochter Magdalena, Joachim Jäckle und Tochter Lea, Roland Jäckle und Sohn Niko sowie Uschi Jäckle und Ehemann Pius Wäschle.

Eintritt: 2,50 Euro.

Angebote des Diakonischen Werkes in Hausach

„Warm & Lecker“

Am **Montag, 10. Februar 2025** bietet die Beschäftigungsprojekt-Gruppe „Warm & Lecker“ eine **frisch zubereitete Mittagsmahlzeit** an. Die Essensausgabe ist von **12.00 bis 13.00 Uhr** im **Evangelischen Gemeindehaus Hausach**.

Diakonie Hausach "Club Lichtblick"

Die Gruppe Lichtblick trifft sich am **Dienstag, 11. Februar 2025** von **9.00 - 11.00 Uhr** zu einem **gemeinsamen Frühstück** im **Café Angelo** im Evangelischen Gemeindehaus bei der Evangelischen Kirche.

Kleiderkammer Hausach

Die **Kleiderkammer Hausach** im Keller des Kindergartens Sternschnuppe ist mittwochs geöffnet außerhalb der Schulferien von **16.30 bis 18.00 Uhr** geöffnet. Spenden können in dieser Zeit abgegeben werden. Erhältlich sind Kleidung und Hausrat nach Terminabsprache unter 07831/9669-14. Anschrift: In den Reben 38, 77756 Hausach.

Selbsthilfegruppe „Achterbahn der Gefühle“

Die Selbsthilfegruppe „Achterbahn der Gefühle“ trifft sich am **Mittwoch, 12. Februar 2025** von **18.00 bis 19.30 Uhr** im Gruppenraum der Diakonie Hausach, Eichenstraße 24. Nähere Informationen dazu gibt es über die Telefonnummer 07831 / 9669-0.

Diakonie Hausach „Club Lichtblick“

Die Gruppe Lichtblick trifft sich am **Donnerstag, 13. Februar 2025** zum **Waffeln backen**. Treffpunkt ist um **14.00 Uhr** im Diakonischen Werk Hausach.

Repair-Café Haslach

Reparieren statt wegwerfen

Das **Repair-Café Haslach** ist am **Samstag 15.02. von 14 bis 17 Uhr** im ev. Gemeindehaus, Mühlenstr. 6, wieder geöffnet. Nach dem Motto „Zusammen reparieren statt alleine wegwerfen“ bietet das Repair-Café die Möglichkeit, gemeinsam mit fachkundigen ehrenamtlichen Helfer:innen defek-

te Gebrauchsgegenstände wie Elektrogeräte, Fahrräder, Kleidungsstücke, Kleinmöbel oder Spielzeug zu reparieren oder reparieren zu lassen.

Wer kennt das nicht: die Kaffeemaschine gibt den Geist auf – und im Elektrofachgeschäft rät man gleich zum Kauf einer neuen. Der Staubsauger macht keinen Mucks mehr und am Fahrrad ist die Leuchte defekt, aber für die Reparatur fehlt das nötige Werkzeug. Oder der Saum am Rock ist eingerissen, aber was macht man ohne Nähmaschine? Also landet Vieles auf dem Müll und wird durch Neues ersetzt, obwohl oftmals nur eine Kleinigkeit defekt ist.

Eine Anmeldung ist nicht erforderlich. Annahmeschluss ist um 16:30 Uhr. Die Reparaturen sind kostenlos, Spenden sind willkommen. Eventuelle Wartezeiten kann man bei Kaffee und Kuchen überbrücken.

Das Repair Café Haslach ist in der Regel an jedem 3. Samstag im Monat geöffnet. Weitere Helferinnen und Helfer sind jederzeit willkommen. Kontakt: bund.mittleres-kinzigtal@bund.net oder info@kiebitz-haslach.de



Deutsche
Rentenversicherung
Baden-Württemberg

Keine Fax mehr

Digitale Alternativen ersetzen das Fax-Verfahren - DRV BW geht neue Wege in der Kommunikation

Die Deutsche Rentenversicherung Baden-Württemberg (DRV BW) geht neue Wege in der Kommunikation und stellt das Fax-Verfahren ein. Künftig gibt es ausschließlich digitale Alternativen über die Anliegen einfach mit der DRV BW geklärt werden können. Auf diesen Wegen sind auch das Hochladen und die datenschutzkonforme Übermittlung von Anhängen möglich.

Welche digitalen Alternativen gibt es?

[Kontaktformular für persönliche Anliegen](#)

Hierüber können alle Kommunikationspartner - Versicherte und Bevollmächtigte sowie Unternehmen und Institutionen - der DRV BW Unterlagen und Informationen übermitteln. Voraussetzung dafür ist, dass die Versicherungsnummer bekannt ist. Die Unterlagen werden an den kontoführenden Versicherungsträger gesendet und gehen automatisch in die digitale Akte ein. Dieses Formular steht unter www.deutsche-rentenversicherung.de/eantrag-S8003 zur Verfügung.

[eAntrag Webversion](#)

Mit der eAntrag Webversion können Anträge an die Deutsche Rentenversicherung gestellt werden. Auch hierfür ist die Angabe der Versicherungsnummer nötig. Die Anträge werden an den kontoführenden Versicherungsträger gesendet und gehen automatisch in die digitale Akte ein: www.deutsche-rentenversicherung.de/eantrag.

[Kundenportal \(mit Anmeldung über eID\)](#)

Mittels des ePostfach (Kundenportal) werden Nachrichten und Dokumente sicher mit der Deutschen Rentenversicherung ausgetauscht. Voraussetzung ist die Registrierung im Kundenportal. Alle Informationen zum Kundenportal und ePostfach unter: www.deutsche-rentenversicherung.de/kundenportal.

[Kontaktformular für sonstige Anfragen](#)

Bei dieser Alternative können der DRV BW schnell und unkompliziert Unterlagen und Informationen übermittelt werden, die nicht im Zusammenhang zu einer Versicherungsnummer stehen oder wenn die Versicherungsnummer nicht bekannt ist.

[Weitere Angebote für öffentliche Einrichtungen und Unternehmen](#)

Für diese Kundengruppen steht zudem der Verschlüsselungsserver Cryptshare bereit, um den einfachen und si-

chere Austausch vertraulicher Informationen zu ermöglichen. Alternativ können über das Verschlüsselungsverfahren S/MIME ebenso sicher vertrauliche Daten und Informationen per Mail ausgetauscht werden.

Nähere Informationen finden Sie auf unserer Internetseite www.driv-bw.de/Kontakt

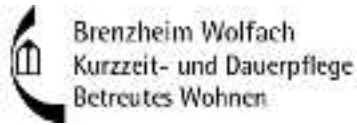

Tagesgäste machen Ausflug ins Gasthaus Walkenstein

Letzte Woche gab es für die Gäste der Tagespflege wieder ein besonderes Highlight: ein kleiner Ausflug zum Gasthaus Walkenstein nach Oberwolfach stand am Nachmittag auf dem Programm. In gemütlicher Runde durften sich die Gäste mit Kaffee und leckeren Kuchen verwöhnen lassen. Einige der Tagesgäste interessieren sich für Mineralien und konnten dort auch die Steinsammlungen in den Vitrinen besichtigen.

Am Ende des Tages war man sich einig, dass es ein sehr kurzweiliger Nachmittag war, bei dem alle sehr viel Freude hatten.



Musikschule Offenburg/Ortenau

Musizieren für die Kleinsten

Das Angebot der Musikschule im Bereich der elementaren Musikpädagogik bietet Kindern und ihren Eltern einen spielerischen Zugang zur Musik. Die frühe Begegnung gerade im Kleinkind- und Babyalter mit Musik und Rhythmik fördert die motorische, sprachliche und persönlichkeitsbildende Entwicklung maßgeblich. Die Kurse starten im Mai. Der Vorschulkurs Musikalische Früherziehung (MFE) läuft über zwei Jahre und richtet sich an Kinder, die 2027 in die Schule kommen.

Kurse in Wolfach, Musikschule im Alten Bahnhof mit Ewa Piróg

Musik-Babys Di.: 11:20 Uhr - 12:05 Uhr
Musik-Minis Di.: 16:20 Uhr - 17:05 Uhr
Musik-Maxis Di.: 17:15 Uhr - 18:00 Uhr
MFE 2-jährig Di.: 15:10 Uhr - 16:10 Uhr

Weitere Informationen und Anmeldung unter Tel: 0781 9364100 oder info@musikschule-offenburg.de



Kostenlose Schnupperstunden bei der Musikschule Offenburg/Ortenau

In Offenburg und an allen Zweigstellen kann im Januar und Februar jedes Instrument während eines 30-minütigen Unterrichts bei einer Fachlehrkraft ausprobiert werden. So ist es einfach, sein Trauminstrument zu finden und gleich im Semesterstart im Mai mit dem Unterricht zu beginnen.

Die Aktion richtet sich an Kinder, Jugendliche und Erwachsene. Eine Schnupperstunde pro Person ist kostenlos, für jede weitere wird eine Gebühr erhoben.

Anmeldung und Auskunft beim i-Punkt der Musikschule. Tel: 0781 9364100 oder info@musikschule-offenburg.de

Sing mit!

Kinderchor sucht Verstärkung: Montags von 15 bis 15:45 Uhr trifft sich der Kinderchor in der Musikschule Hausach, Alte Kaplanei (Hauptstraße 36). Alle Kinder ab fünf Jahren sind hier herzlich zum Mitsingen eingeladen. Unter Leitung von Kathrin Krichel wird die Stimme erforscht mit kleinen Spielen und Liedern, Tänzen und Rhythmen.

Der Jazzchor Passatempo trifft sich wieder dienstags von 19:30 bis 21 Uhr ebenfalls in der Alten Kaplanei. Weitere Auskünfte gibt es bei Kathrin Krichel 07831 4879 999 oder k.krichel@musikschule-offenburg.de

Neues aus der Musikschule

Erster Preis für Tobias Thoma



Beim diesjährigen Regionalwettbewerb „Jugend musiziert“ hat der Kirnbacher Tobias Thoma in der Solowertung Violine einen ersten Preis mit 23 Punkten erspielt. Damit hat er sich für den Landeswettbewerb qualifiziert, der vom 2. bis 6. April in Calw statt finden wird.

Herzlichen Glückwunsch!!!

Insgesamt haben zehn Schülerinnen und Schüler der Musikschule Offenburg/Ortenau aus dem Kinzigtal teilgenommen.



DANKE - Erfolgreiche Spendenaktion der Lebenshilfe

Bei der Weihnachtsspendenaktion der Lebenshilfe zugunsten der Neugestaltung der Außenanlage der „Villa Magdalena“ in Haslach wurden insgesamt 36.177 Euro gespendet. Das ist ein fantastisches Ergebnis! In der Heilpädagogischen Tagesgruppe in der „Villa Magdalena“ erhalten Menschen mit einem hohen Unterstützungs- und Pflegebedarf eine tagesstrukturierende Begleitung. Der angrenzende Park wird regelmäßig genutzt, um unter schattenspendenden Bäumen zu essen, Kaffee zu trinken oder einfach nur die Natur zu genießen.

Die bestehende Außenanlage muss dringend saniert und barrierefrei angelegt werden. Außerdem wünschen sich die Gruppen, dass die in die Jahre gekommenen Holzmöbel durch eine transportable und wetterfeste Möblierung ersetzt werden.

Das ist nun möglich! Für die großartige Unterstützung möchte sich die Lebenshilfe ganz herzlich bei allen Spenderrinnen und Spendern bedanken!



HITRADIO OHR
EINFACH HÖREN OHR

OHRbits ,--

**MIT RADIO HÖREN
GELD VERDIENEN!**

100
OHRbits

50
OHRbits
Schwarzwald

WWW.OHRBITS.DE

HITRADIO OHR

Die OHRbits sind eine Aktion von HITRADIO OHR aus dem Funkhaus Ortenau!

Gemeinde Oberwolfach



Gemeinde Oberwolfach • Rathausstraße 1 • 77709 Oberwolfach

Telefon (9 Uhr - 17 Uhr) 07834 8383-0
 Fax 07834 8383-25
 E-Mail gemeinde@oberwolfach.de



Bürgermeister
 Matthias Bauernfeind 8383-23
buergermeister@oberwolfach.de
Sprechstunde persönlich/telefonisch/online nach Vereinbarung

Sekretariat (vorm.)
Vermietung Festhalle und Sporteinrichtungen
 Katharina Springmann 8383-23

Hauptamt
Hauptamtsleiter, Personal, Bauabteilung: Anton Schöner 8383-18
Bildung, Digitalisierung: Julia Bucher 8383-28
Melde- u. Passamt, Standesamt: Annette Rauber (vorm.) 8383-12
Soziales, Gewerbe, Ordnungsamt: Petra Neef 8383-15

Rechnungsamt
Rechnungsamtsleiter: Thomas Springmann 8383-16
Steuern, Gemeindegasse:
 Manuela Armbruster 8383-17
 Alexandra Hilberer 8383-26
Wasser/Abwasser: Christine Richber 8383-19
KWA: Ingrid Bräutigam ibraeutigam@oberwolfach.de

Tourist-Info im Museum für Mineralien und Mathematik
 Julia Heizmann 8383-11

Bauhof (Schwarzwaldstraße 11) 869095
Bauhofleitung, Gebäudemanagement
 Wilfried Groß 8383-20 / 0160 4787434
Wassermeister 0171 7794869
Hausmeister: Lorenz Armbruster 0151 17847610

Schulkindbetreuung 8383-27

Familienzentrum St. Josef 1383

Wolftalschule 4058

MiMa – Museum für Mineralien und Mathematik 8383-83

Besucherbergwerk Grube Wenzel 868392

Festhalle 327

Wolftalsporthalle 859128

Feuerwehr Gerätehaus Kirche 867863

Dorfhelferinnenstation
Einsatzleitung: Susanne Ferber 07832 9741792
Dorfhelferin: Monika Rauber 4676

Forstrevier Oberwolfach-Süd
 Alicia Mayer 0162 2535732

Forstrevier Oberwolfach-Nord
 Manfred Henkes 9883402 / 0162 2535768

Stördienst Holzheizwerk KWA 0171 7794869

Störungsnummer E-Werk 07821 280-0

Amtliche Bekanntmachungen

Öffnungszeiten Rathaus

Montag - Freitag 8:30 Uhr bis 12:00 Uhr
 Dienstag + Donnerstag 15:00 Uhr bis 18:00 Uhr

Die Vereinbarung eines Termins vor dem Besuch wird empfohlen.

Fälligkeit die 1. Rate für Wasser/Abwasser 2025

Am 15.02.2025 ist der 1. Abschlag für Wasser/Abwasser 2025 fällig.

Bei den Abbuchern werden die fälligen Beträge vom Konto abgebucht.

Bei den übrigen Zahlungspflichtigen bitten wir um Zahlung auf ein Konto der Gemeindeverwaltung Oberwolfach. Die Höhe der Raten ist auf dem Vorauszahlungsbescheid ersichtlich.

Bei verspätetem Zahlungseingang müssen Mahngebühren und Säumniszuschläge erhoben werden.

Bei Rückfragen wenden Sie sich an die Gemeindegasse, M. Armbruster, Tel. 07834/838317

Fälligkeit von Grund- und Gewerbesteuer zum 15.02.2025

Am 15.02.2025 ist das 1. Quartal für die Grundsteuer und die 1. Vorauszahlung 2025 für die Gewerbesteuer fällig.

Bei den Abbuchern werden die fälligen Beträge vom Konto abgebucht.

Bei den übrigen Zahlungspflichtigen bitten wir um Zahlung auf ein Konto der Gemeindeverwaltung Oberwolfach. Bei verspätetem Zahlungseingang müssen Mahngebühren und Säumniszuschläge erhoben werden.

Bei Rückfragen wenden Sie sich an die Gemeindegasse, M. Armbruster, Tel. 07834/838317

Bundestagswahl 2025 - Briefwahl

Die Briefwahlunterlagen für die Bundestagswahl am 23.02.2025 können bis Freitag, 21.02.2025, 15 Uhr beantragt werden. Anträge können persönlich im Rathaus (Zimmer 5) oder schriftlich (Vordruck Rückseite Wahlbenachrichtigung, Fax, E-Mail) gestellt werden. Außerdem haben Sie die Möglichkeit, die Briefwahlunterlagen per Internet auf unserer Homepage www.oberwolfach.de/briefwahl zu beantragen. Die Briefwahlunterlagen werden Ihnen anschließend mit der Post zugestellt. Wir empfehlen Ihnen deshalb, ab Donnerstag, 20.02.2025, direkt im Rathaus vorbeizukommen, damit die Unterlagen rechtzeitig in Empfang genommen und wieder zurückgeschickt werden können.

Bitte nutzen Sie für die Rückgabe der Wahlbriefe unsere Briefkästen am Rathaus und an der Festhalle.

Wahlbekanntmachung

1. Am 23.02.2025

findet die

Wahl zum 21. Deutschen Bundestag

statt.

Die Wahl dauert von 08:00 Uhr bis 18:00 Uhr.

2. Die Gemeinde bildet einen Wahlbezirk.

Der Wahlraum wird in der Festhalle, Wolfstalstraße 16, 77709 Oberwolfach eingerichtet.

In den Wahlbenachrichtigungen, die den Wahlberechtigten in der Zeit vom 12.01.2025 bis 02.02.2025 übersandt worden sind, sind der Wahlbezirk und der Wahlraum angegeben, in dem der Wahlberechtigte zu wählen hat.

Der Briefwahlvorstand/Die Briefwahlvorstände tritt/treten zur Ermittlung des Briefwahlergebnisses um 15:30 Uhr in Bürgersaal, Rathaus, Rathausstraße 1, 77709 Oberwolfach zusammen.

3. Jeder Wahlberechtigte kann nur in dem Wahlraum des Wahlbezirks wählen, in dessen Wählerverzeichnis er eingetragen ist.

Die Wähler haben die Wahlbenachrichtigung und ihren Personalausweis oder Reisepass zur Wahl mitzubringen.

Die Wahlbenachrichtigung soll bei der Wahl abgegeben werden.

Gewählt wird mit amtlichen Stimmzetteln. Jeder Wähler erhält bei Betreten des Wahlraumes einen Stimmzettel ausgehändigt.

Jeder Wähler hat eine Erststimme und eine Zweitstimme.

Der Stimmzettel enthält jeweils unter fortlaufender Nummer

- a) für die Wahl im Wahlkreis in schwarzem Druck die Namen der Bewerber der zugelassenen Kreiswahlvorschläge unter Angabe der Partei, sofern sie eine Kurzbezeichnung verwendet, auch dieser, bei anderen Kreiswahlvorschlägen außerdem des Kennworts und rechts von dem Namen jedes Bewerbers einen Kreis für die Kennzeichnung,
- b) für die Wahl nach Landeslisten in blauem Druck die Bezeichnung der Parteien, sofern sie eine Kurzbezeichnung verwenden, auch dieser, und jeweils die Namen der ersten fünf Bewerber der zugelassenen Landeslisten und links von der Parteibezeichnung einen Kreis für die Kennzeichnung.

Der Wähler gibt

seine Erststimme in der Weise ab,

dass er auf dem linken Teil des Stimmzettels (Schwarzdruck) durch ein in einen Kreis gesetztes Kreuz oder auf andere Weise eindeutig kenntlich macht, welchem Bewerber sie gelten soll,

und seine Zweitstimme in der Weise,

dass er auf dem rechten Teil des Stimmzettels (Blaudruck) durch ein in einen Kreis gesetztes Kreuz oder auf andere Weise eindeutig kenntlich macht, welcher Landesliste sie gelten soll.

Der Stimmzettel muss vom Wähler in einer Wahlkabine des Wahlraumes oder in einem besonderen Nebenraum gekennzeichnet und in der Weise gefaltet werden, dass seine Stimmabgabe nicht erkennbar ist. In der Wahlkabine darf nicht fotografiert oder gefilmt werden.

4. Die Wahlhandlung sowie die im Anschluss an die Wahlhandlung erfolgende Ermittlung und Feststellung des Wahlergebnisses im Wahlbezirk sind öffentlich. Jedermann hat Zutritt, soweit das ohne Beeinträchtigung des Wahlgeschäfts möglich ist.

5. Wähler, die einen Wahlschein haben, können an der Wahl im Wahlkreis, in dem der Wahlschein ausgestellt ist,

- a) durch Stimmabgabe in einem beliebigen Wahlbezirk dieses Wahlkreises oder
- b) durch Briefwahl

teilnehmen.

Wer durch Briefwahl wählen will, muss sich von der Gemeindebehörde einen amtlichen Stimmzettel, einen amtlichen Stimmzettelumschlag sowie einen amtlichen Wahlbriefumschlag beschaffen und seinen Wahlbrief mit dem Stimmzettel (im verschlossenen Stimmzettelumschlag) und dem unterschriebenen Wahlschein so rechtzeitig der auf dem Wahlbriefumschlag angegebenen Stelle zuleiten, dass er dort spätestens am Wahltag bis 18.00 Uhr eingeht. Der Wahlbrief kann auch bei der angegebenen Stelle abgegeben werden.

6. Jeder Wahlberechtigte kann sein Wahlrecht nur einmal und nur persönlich ausüben. Eine Ausübung des Wahlrechts durch einen Vertreter anstelle des Wahlberechtigten ist unzulässig (§ 14 Absatz 4 des Bundeswahlgesetzes).

Ein Wahlberechtigter, der des Lesens unkundig oder wegen einer Behinderung an der Abgabe seiner Stimme gehindert ist, kann sich hierzu der Hilfe einer anderen Person bedienen. Die Hilfeleistung ist auf technische Hilfe bei der Kundgabe einer vom Wahlberechtigten selbst getroffenen und geäußerten Wahlentscheidung beschränkt. Unzulässig ist eine Hilfeleistung, die unter missbräuchlicher Einflussnahme erfolgt, die selbstbestimmte Willensbildung oder Entscheidung des Wahlberechtigten ersetzt oder verändert oder wenn ein Interessenkonflikt der Hilfsperson besteht (§ 14 Absatz 5 des Bundeswahlgesetzes).

Wer unbefugt wählt oder sonst ein unrichtiges Ergebnis einer Wahl herbeiführt oder das Ergebnis verfälscht, wird mit Freiheitsstrafe bis zu fünf Jahren oder mit Geldstrafe bestraft. Unbefugt wählt auch, wer im Rahmen zulässiger Assistenz entgegen der Wahlentscheidung des Wahlberechtigten oder ohne eine geäußerte Wahlentscheidung des Wahlberechtigten eine Stimme abgibt. Der Versuch ist strafbar (§ 107a Absatz 1 und 3 des Strafgesetzbuches).

Oberwolfach, 06.02.2025

Die Gemeindebehörde

Matthias Bauernfeind, Bürgermeister

Reviervertretung Oberwolfach Süd

Revierleiter Markus Schätzle wird ab dem 1. Februar bis zum 31. Juli abwesend sein.

Für Anliegen im Gemeindefeld steht Ihnen Manfred Henkes zur Verfügung und für Anliegen im Privatfeld wenden Sie sich bitte an Alicia Mayer.

Manfred Henkes: 0162 2535 768 oder per Mail an Manfred.Henkes@Ortenaukreis.de

Alicia Mayer: 0162 2535 732 oder per Mail an Alicia.Mayer@Ortenaukreis.de

Beantragte Reisepässe und Personalausweise können abgeholt werden

Das Bürgermeisteramt Oberwolfach weist darauf hin, dass alle **Reisepässe** die bis zum 17.01.2025 beantragt wurden, eingetroffen sind.

Die neuen Personalausweise, können erst nach Erhalt des PIN und PUK Briefes abgeholt werden.

Bitte bringen Sie bei der Abholung des neuen Personalausweises oder Reisepasses Ihren alten Ausweis bzw. Pass mit. Die Ausgabe der neuen Dokumente ist ansonsten nicht möglich.

Die Ausweisdokumente können während der üblichen Sprechzeiten in Zimmer Nr. 6 bei Frau Rauber abgeholt werden. Um Wartezeiten zu vermeiden, wird jedoch dringend empfohlen mit der Sachbearbeiterin einen Termin (Tel. 838312) zu vereinbaren.

Prüfung der Gültigkeit Ihrer Personalausweise und Reisepässe

Prüfen Sie bitte von Zeit zu Zeit die Gültigkeit Ihrer Personalausweise und Reisepässe, insbesondere vor einer geplanten Reise.

Die Lieferzeit für Personalausweise betragen zwischen drei und vier Wochen, für einen Reisepass planen Sie bitte eine Vorlaufzeit von vier bis sechs Wochen ein.

Für die Beantragung benötigen Sie ein **biometrisches Lichtbild**, dies darf **nicht älter als ein Jahr alt** sein, sowie das bisherige Dokument.

NEU seit dem 1.1.2024: Kinderreisepässe werden nicht mehr verlängert. Bei Reisen innerhalb der EU braucht jedes Familienmitglied einen Personalausweis; außerhalb der EU einen Reisepass.



4. Änderung des Flächennutzungsplans der Vereinbarten Verwaltungsgemeinschaft Wolfach - Oberwolfach für den Bereich "Schulungszentrum Allgeiershof" in Wolfach

Offenlage der 4. Änderung des Flächennutzungsplans mit Umweltbericht nach § 3 Abs. 2 Baugesetzbuch (BauGB)

Der Gemeinsame Ausschuss der Vereinbarten Verwaltungsgemeinschaft hat in seiner Sitzung am 20.11.2024 dem Entwurf der 4. Änderung des Flächennutzungsplans mit Umweltbericht und Bewertungsbögen zugestimmt. Die Zustimmung in den jeweiligen Gemeinderäten erfolgte bereits zuvor. Gleichzeitig beschloss der Gemeinsame Ausschuss die Öffentlichkeitsbeteiligung der 4. Änd. des Flächennutzungsplans mit Umweltbericht nach § 3 Abs. 2 BauGB.

Mit der 4. Änderung des Flächennutzungsplans soll folgende Fläche neu ausgewiesen werden:

Neuweisung einer Sonderbaufläche, Zweckbestimmung "Schulungszentrum Allgeiershof" mit einer Fläche von ca. 0,45 ha im Übelbach. Mit der Ausweisung wird dem Verfall des Gebäudes entgegengewirkt. Durch die „Auslagerung“ des Schulungsbereichs können die bestehenden Räumlichkeiten in den jeweiligen Firmenstandorten entlastet und dort Platz für Neues geschaffen werden.

Die Flächenausweisung der 4. Änderung des Flächennutzungsplans sowie deren Lage kann dem nachfolgenden Übersichtsplan entnommen werden:



Der Entwurf der 4. Änderung des Flächennutzungsplans mit Begründung und Umweltbericht, der die Beschreibung und die Bewertung der Umweltauswirkungen der geplanten Flächenausweisungen auf die Schutzgüter Mensch, Boden, Wasser, Klima, Pflanzen-/Tierwelt und Landschaftsbild/Erholung, die Aussage bzgl. Betroffenheit von Natura 2000-Gebieten und Aussagen zum Artenschutz (gem. § 44 Bundesnaturschutzgesetz -BNatSchG) darlegt, wird in der Zeit vom

10.02.2025 bis 12.03.2025 (einschließlich)

- im Rathaus der Stadt Wolfach, Hauptstr. 41, 77709 Wolfach, Zimmer 42, 4. OG, Montag bis Freitag von 8.30 - 12.00 Uhr, Donnerstag von 14.00 - 18.00 Uhr und
- im Rathaus von Oberwolfach, Rathausstr. 1, 77709 Oberwolfach, Zimmer 4, EG, Montag bis Freitag von 8.30 - 12.00 Uhr, Dienstag und Donnerstag von 15.00 - 18.00 Uhr

öffentlich ausgelegt.

Bestandteil der ausgelegten Unterlagen sind auch die bereits vorliegenden umweltbezogenen Stellungnahmen, die im Rahmen der frühzeitigen Beteiligung der Behörden und sonstigen TöB eingegangen sind:

- RP Freiburg, Abt. 9, Landesamt für Geologie, Rohstoffe und Bergbau (allgemeine geologische und bodenkundliche Angaben)
- RP Freiburg, Abt. 8, Höherer Forstbehörde (Waldabstand, niederwaldartige Bewirtschaftung)
- RP Stuttgart, Landesamt für Denkmalpflege (archäologische Kulturdenkmale)
- Regionalverband Südlicher Oberrhein (Flächengröße)
- LRA Ortenaukreis, Baurechtsamt (naturschutzrechtlicher Ausgleich)
- LRA Ortenaukreis, Amt für Umweltschutz (naturschutzrechtliche Belange)
- LRA Ortenaukreis, Amt für Landwirtschaft (Flächennutzungsbestand, Ausgleichsmaßnahmen)
- LRA Ortenaukreis, Amt für Waldwirtschaft (Waldabstand, niederwaldartige Bewirtschaftung)

Folgende Arten umweltbezogener Informationen sind verfügbar und liegen mit aus:

- Umweltbericht in Kapitel 5 der Begründung gemäß BauGB Aussagen zu gesetzlichen Grundlagen, Umweltziele sowie zur Bestandsaufnahme und Bewertung der Schutzgüter Fläche, Mensch, Pflanzen und Tiere / biologische Vielfalt, Boden, Wasser, Klima und Luft, Landschaftsbild und Kultur- und sonstige Schutzgüter, erstellt Büro Fischer, Freiburg, 27.01.2025, unter Berücksichtigung der Aussagen des Umweltberichts, der von Kappis Ingenieure GmbH, Lahr, 01.12.2022, im Rahmen des Bebauungsplans "Schulungszentrum Allgeiershof" erstellt wurde.

Eingearbeitet in den Umweltbericht wurde die Aussage des nachfolgenden artenschutzrechtlichen Gutachtens:

- Spezielle artenschutzrechtliche Prüfung (saP) erstellt im Rahmen des Bebauungsplans "Schulungszentrum Allgeiershof" von Bioplan Bühl i.d.F. vom 02.12.2022

Während der Auslegungsfrist können die Unterlagen eingesehen sowie Anregungen und Bedenken hierzu schriftlich, elektronisch oder mündlich zur Niederschrift bei der Stadt Wolfach sowie bei der Gemeinde Oberwolfach vorgetragen werden.

Der Inhalt der ortsüblichen Bekanntmachung und die ausliegenden Unterlagen können auch im Internet unter den Internet-Adressen <https://www.wolfach.de/bauen-wohnen-wirtschaft/bauen/flaechennutzungsplan> und <https://www.oberwolfach.de/leben-wohnen/bauen-in-oberwolfach/bauen> eingesehen werden.

Es wird darauf hingewiesen, dass eine Vereinigung im Sinne des § 4 Abs. 3 Satz 1 Nummer 2 des Umwelt-Rechtsbehelfsgesetzes in einem Rechtsbehelfsverfahren nach § 7 Absatz 2 des Umwelt-Rechtsbehelfsgesetzes gemäß § 7 Absatz 3 Satz 1 des Umwelt-Rechtsbehelfsgesetzes mit allen Einwendungen ausgeschlossen ist, die sie im Rahmen der Auslegungsfrist nicht oder nicht rechtzeitig geltend gemacht hat, aber hätte geltend machen können.

Im Rahmen der Planauslegung wird der Öffentlichkeit die Gelegenheit zur Äußerung und Erörterung der Planung gegeben. Stellungnahmen können während der Veröffentlichungsfrist abgegeben werden. Stellungnahmen sollen elektronisch übermittelt werden, können aber auch schriftlich oder mündlich zur Niederschrift bei den Gemeinden vorgetragen werden.

Weiter wird darauf hingewiesen, dass nicht fristgerecht abgegebene Stellungnahmen bei der Beschlussfassung über den Bauleitplan unberücksichtigt bleiben können (§ 3 Abs. 2 Satz 2 BauGB).

Wolfach, den 06.02.2025

gez.

Thomas Geppert

Vorsitzender der

Verwaltungsgemeinschaft Wolfach - Oberwolfach

Informationen zur neuen Grundsteuer

Aufgrund der zahlreichen Nachfragen im Zusammenhang mit der Zustellung der neuen Grundsteuerbescheide möchten wir im Folgenden zur Ermittlung und Erhebung der Steuer nochmals informieren.

Allgemeine Informationen

Mit einem Urteil des Bundesverfassungsgerichts im Jahr 2018 wurde die Reform der bisherigen Grundsteuer notwendig. Die bisher für die Bemessung von Grundstücken verwendeten Einheitswerte erklärte das Bundesverfassungsgericht damit für verfassungswidrig. Aus diesem Grund mussten alle Grundstücke sowie Flächen der land- und forstwirtschaftlichen Betriebe neu bewertet werden. Ziel ist es, eine zeitgemäße und verfassungskonforme Neuregelung zu schaffen. Der Gesetzgeber ermöglichte den Ländern somit, ein eigenes Grundsteuerrecht einzuführen, woraufhin Baden-Württemberg im Jahr 2020 ein eigenes Landesgrundsteuergesetz einführte. Ab dem 01.01.2025 wird die neue Grundsteuer nach dem Landesgrundsteuergesetz Baden-Württemberg erhoben.

Die Grundsteuer ist eine kommunale Steuer, die Eigentümer und Eigentümerinnen von Grundstücken an die Gemeinde zahlen müssen. Sie ist eine wichtige Einnahmequelle für Städte und Gemeinden, um kommunale Aufgaben wie Infrastruktur, Bildung oder Feuerwehr zu finanzieren.

Man unterscheidet zwischen zwei Arten der Grundsteuer:

- Grundsteuer A = Grundstücke der Land- und Forstwirtschaft
- Grundsteuer B = Grundstücke

Berechnung des Grundsteuerwerts:

Der Grundsteuerwert wird vom zuständigen Finanzamt erhoben. Die Berechnung erfolgt anhand der abgegebenen Hauptfeststellungserklärung zum 01.01.2022. Die Erklärungen mussten vom Grundstückseigentümer über das Elster-Portal abgegeben werden. Sollte die Erklärung nicht rechtzeitig abgegeben worden sein erfolgt in der Regel eine Schätzung.

Die Berechnung des Grundsteuermessbetrags erfolgt wie im unten dargestellten Schaubild.



Informationen Ansprechpartner:

Sollten Sie konkrete Fragen rund um Ihre persönliche Grundsteuer haben, wenden Sie sich bitte an die zuständige Kontaktstelle. Diese kann je nach Thema eine andere sein. Wir haben hier eine Übersicht für Sie zusammengestellt:

Bei Fragen zum Hebesatz und zur festgesetzten Grundsteuer wenden Sie sich an:

Alexandra Hilberer
Gemeinde Oberwolfach
Rathausstraße 1
77709 Oberwolfach
Telefon: 07834-838326
E-Mail: ahilberer@oberwolfach.de

Bei Fragen zum Grundsteuerwert und Grundsteuermessbetrag wenden Sie sich an:

Finanzamt Offenburg
Postfach 1440
77604 Offenburg
Telefon: 0781-120260

Bei Fragen zum Bodenrichtwert wenden Sie sich an:

Geschäftsstelle Gemeinsamer Gutachterausschuss Offenburg-Kinzigtal
Postanschrift: Hauptstraße 90 D-77652 Offenburg
Dienststz: Wilhelmstraße 10 D- 77654 Offenburg
Telefon: 0781-822323
Fax: 0781-827572

Aus dem Gemeinderat

Öffentliche Niederschrift zur Gemeinderatssitzung

Sitzungstermin: Dienstag, den 26.11.2024

Sitzungsbeginn: 18:00 Uhr

Sitzungsende: 20:30 Uhr

Ort, Raum: Bürgersaal, Rathausstraße 1,
77709 Oberwolfach

Anwesend sind:

Vorsitzende/r

Herr Matthias Bauernfeind

Mitglieder

Frau Anna Dieterle

Herr Martin Dieterle

Frau Simone Engst

Herr Fridolin Faist

Herr Roland Haas

Herr Manfred Harter

Herr Rene Herrmann

Herr Eberhard Friedrich Junghanns

Herr Christian Sum

Frau Regina Sum

Herr Martin Welle



Beachten Sie, dass Sie die Bodenrichtwerte dem Portal BORIS-BW entnehmen können (www.gutachterausschuesse-bw.de). Die Bodenrichtwerte wurden vom Gutachterausschuss festgelegt. Die Hebesätze der Gemeinde liegen bei der Grundsteuer A bei 510% und bei der Grundsteuer B bei 430%.

Sollten Sie an einer ausführlichen Erläuterung interessiert sein, können Sie gerne den beigefügten QR-Code absキャン. Hierdurch gelangen Sie auf die Internetseite des Finanzamts Baden-Württemberg.

Verwaltung

Herr Anton Schöner
Herr Thomas Springmann
Frau Alexandra Hilberer
TOP 5

sonstige Teilnehmer

Herr Mario Herz TOP 3
Herr Markus Schätzle
Herr Manfred Henkes TOP 3
TOP 3
Frau Lydia Seyffert TOP 2
Herr Udo Wenzel TOP 2

Entschuldigt fehlen:Mitglieder

Herr Udo Schacher

Protokoll:**TOP 1 Bürgerfragestunde****Wortprotokoll:**

Die anwesenden Bürger haben keine Fragen an die Verwaltung.

**TOP 2 Jugend BeWegt in Oberwolfach; Vorstellung der Ergebnisse der Kinder- und Jugendbeteiligung
Vorlage: VBV/095/2024**

Sachverhalt:

Bürgermeister Bauernfeind begrüßt zu diesem Tagesordnungspunkt die zahlreich erschienenen Schüler der Wolfstalschule sowie die Schulleiterin Frau Seyffert und Herrn Udo Wenzel von Jugend BeWegt.

Bereits seit 2016 findet in Oberwolfach in der Regel einmal jährlich ein Austausch zwischen den Jugendlichen und Bürgermeister Matthias Bauernfeind statt. 2023 wurde im Rahmen des Generationen.Dialogs.Oberwolfach die Kinder- und Jugendbeteiligung in Oberwolfach noch intensiviert. Mit dem Programm Jugend BeWegt konnte hier auf eine Unterstützung durch das Land Baden-Württemberg zurückgegriffen werden.

Insbesondere die Schülerinnen und Schüler der Wolfstalschule haben sich an mehreren Thementagen intensiv mit Kinderrechten beschäftigt und waren in der Gemeinde als „Gemeindedetektive“ unterwegs. Die Schwachstellen und Änderungsbedarf wurden im Rahmen des Jugendforums im April in der Festhalle vorgestellt.

Eines der Highlights für die Schülerinnen und Schüler war sicherlich die Fahrt in den Landtag die im Rahmen dieses Programmes ermöglicht wurde.

Der Kommunalberater Udo Wenzel stellt gemeinsam mit Schülerinnen und Schülern der Wolfstalschule die Ergebnisse des Jugendforums vor. Herr Wenzel betont, dass das Bild der Jugendbeteiligung sich in den vergangenen Jahren sehr stark verändert hat. Das Jugendbeteiligungsprinzip ist mittlerweile auch in der Gemeindeordnung Baden-Württemberg verankert. In Oberwolfach wurden bereits im Rahmen des Programms Jugend BeWegt einige Jugendprojekte umgesetzt. Zuletzt haben die Jugendlichen im April die Ergebnisse des Jugendforums öffentlich vorgestellt. Diese stellen drei Schüler dem Gemeinderat nun vor. Im Rahmen des Jugendforums wurde viele kommunalpolitischen Themen kindergerecht diskutiert. Zudem haben Treffen mit Vereinsvertretern stattgefunden. Zum Abschluss haben die Viertklässler einen gemeinsamen Landtagsbesuch angeboten bekommen. Frau Seyffert ergänzt, dass es zwei sehr interessante Tage für die Jugendlichen aber auch für alle anderen Beteiligten waren. Man hat sehr viele positive Eindrücke und Erkenntnisse gewonnen. Die Fahrt zum Landtag soll im aktuellen Schuljahr auch den heutigen Viertklässlern angeboten werden.

Als dann zeigen Schüler anhand von selbstgefertigten Plakaten die Problempunkte (wie bspw. Glascontainer an der Schule, Spielplätze, Ascher, Graffiti, Verkehr) in der Gemeinde vor und gehen detailliert auf den Handlungsbedarf ein. Insbesondere Mattenspielplatz, Barfußpfad, Themenpark oder aber auch Brunnen vor dem Rathaus, fehlender Trinkwasserspender im öffentlichen Raum, Bolzplatz an der Walke sowie die Straßenquerung in Höhe Walkenstein beschäftigen die Jugendlichen.

Der Gemeinderat bedankt sich geschlossen bei den Schülern für die sehr gut ausgearbeitete und beispielhaft vorgebrachte Vorstellung. Es ist sehr interessant und erkenntnisreich, einige Themen aus Kinderperspektive zu sehen.

Auf die Nachfrage der Rätin Dieterle erklären die Schüler, dass sich seit April bereits einige Problemthemen erledigt haben. So wurden der Aschenbecher am MiMa sowie das Graffiti an der Schule bzw. Sporthalle entfernt. Zudem sollen in den nächsten Tagen die Glascontainer an der Schule verlegt werden. Entsprechender Standort wurde bereits angelegt.

Roland Haas geht auf die mehrmals genannte Müllproblematik auf den Spielplätzen ein. Die Schüler erklären, dass es sich dabei größtenteils um Pizzakartons bzw. Flaschen handelt. Diese stammen vermutlich von den Jugendlichen, die sich dort abends treffen.

Der Gemeinderat ruft Kinder auf, an den Themen dran zu bleiben und auch Eltern sowie Großeltern auf die Probleme hinzuweisen.

Anschließend resümiert Herr Wenzel, dass bei der Vorstellung im April ein sehr guter Austausch stattgefunden hat. Die Kinder bzw. Jugendlichen haben viele Themen aufgegriffen, bei denen die Gemeinde keinen oder kaum Einfluss hat. Dennoch soll die Gemeinde versuchen die Problematik des Verkehrs (zu schnell, viel Lastkraftverkehr) zu entschärfen. Er appelliert an die Gemeinde, das Projekt weiterzuführen und mindestens zweimal im Jahr einen Austausch mit Kindern und Jugendlichen suchen.

Bürgermeister Bauernfeind bestätigt, dass die Kinder- und Jugendarbeit systematisch aufgebaut und vertieft werden soll. Er dankt den Schülern Evelyn, Max und Samuel für die tolle Vorstellung und teilt mit, dass die Gemeinde ein gemeinsames Pizzaeessen für die Kinder und Jugendlichen organisieren wird.

**TOP 3 Beschluss über den Wirtschaftsplan 2025 des Forstbetriebs
Vorlage: VBV/096/2024**

Sachverhalt:

Das Amt für Waldwirtschaft hat in Zusammenarbeit mit der Gemeindeverwaltung die Wirtschaftsplanung für den Oberwolfacher Gemeindewald für das kommende Jahr erarbeitet.

Die Vertreter des Forstwirtschaftsamtes, Herren Herz, Schätzle und Henkes stellen anhand einer Bildschirmpräsentation den Vollzug des Wirtschaftsplans des laufenden Jahres sowie das Zahlenwerk für das kommende Wirtschaftsjahr vor.

So wurden bisher in Oberwolfacher Kommunalwald 6.000 FM Holz eingeschlagen, was 85 % der planmäßigen Nutzung entspricht. Davon entfallen ca. 11% (650 FM) auf zwangsmäßige Nutzung (vor allem Käferholz). Aller Voraussicht nach wird der Planhieb von 7.000 FM noch erreicht werden können.

Im Jahr 2024 wurden planmäßig diverse Ausgleichsmaßnahmen für das E-Werk sowie badenova fortgeführt. Das Besucherlenkungsprojekt am Gütschkopf wurde ebenfalls fortgeführt. Durch die vielen Niederschläge wurden Maschinenwege zum Teil sehr stark in Mitleidenschaft gezogen. Die Schäden konnten behoben und die Wege instandgesetzt werden. Des Weiteren hat man in Tiefenbach ein Experiment gestartet, in dem man zum Schutz von Neupflanzungen einen Zaun aufgestellt hat, um Vergleich zu

ungeschützten Pflanzungen ziehen zu können. Die 2024 begonnene Aufstockung mit Douglasie und Zedern in der Steillage (Hofhalde) soll 2025 fortgesetzt werden. Die zahlreichen Führungen von Studenten sowie Fortbildungen im Gemeindewald und die Angebote der Waldpädagogik runden die Tätigkeiten der Waldarbeiter im laufenden Jahr ab. Das wesentliche Projekt im Kommunalwald - die Bodenschutzkalkung - musste leider aus unterschiedlichen Gründen unterbrochen werden. dennoch sind die Fördermittel gesichert und die Kalkung kann 2025 abgeschlossen werden.

Insgesamt lässt sich feststellen, dass das Betriebsergebnis mit 100.500 € (Planansatz: 141.200 €) ausfallen wird. Beim Holzeinschlag wird man zum Jahresende mit zu erwartenden 7.000 FM eine Punktlandung erreichen.

Das kommende Jahr steht unter dem Zeichen der Forsteinrichtung 2026-2035. Im Herbst 2024 wurde die Betriebsinventur erfolgreich abgeschlossen. Bis April 2025 muss nun die formulierte Zielsetzung an das Regierungspräsidium Freiburg übermittelt sowie der Flächenabgleich (Zu-/Abgänge) erstellt werden. Die Rahmenbedingungen für das Wirtschaftsjahr 2025 sind indes nicht einfach. Aufgrund der schwächelnden Konjunktur und stagnierenden Nachfrage nach Bauholz ist trotz aktuell guter Abnahme keine stabile Holzmarktlage vorhersehbar. Der Klimawandel wird die künftige Waldnutzung prägen. Sei es durch die Pflege, Stabilisierung und Jungbestandsförderung oder Strukturschaffung, Vorratsabsenkung und Aufbau von Naturverjüngungsvorräten.

Für das Jahr 2025 ist ein Holzeinschlag von 6.500 FM vorgesehen, davon sollen 4.500 FM im Königswald, 1.400 FM in Frohnbach, sowie 600 FM in Burggraben realisiert werden. Des Weiteren sollen Auerwildschutzmaßnahmen (Stiftung-Naturschutzfonds) sowie die Pflege der bestehenden Ausgleichsflächen (E-Werk Mittelbaden) fortgesetzt werden.

Die zu erwartenden Holzerlöse belaufen sich auf rd. 505 T€, die Erträge aus Mieten und Pachten sind in Höhe von rd. 11.000 € zu erwarten, Erstattung von Privatunternehmen (Ausgleichsflächen) werden mit rd. 250 T€ veranschlagt. Den Erträgen von über 795 T€ stehen Aufwendungen von rd. 561 T€ gegenüber. Davon entfallen 209 T€ auf die Personalaufwendungen. Fremdleistungen (Unternehmerleistungen für Holzernte und Holzrücken) werden mit 180 T€ veranschlagt. Auf Unterhaltung der Fahr- und Maschinenwege entfallen ca. 56 T€. Insgesamt betrachtet schließt der Ergebnishaushalt mit einem Überschuss von rd. 234 T€.

Manfred Harter erhält auf seine Nachfrage mitgeteilt, dass das Holz über die FBG bzw. FVS, in der FBG Mitglied ist, meist regional vermarktet wird. Die Preisentwicklung für die Vermarktung ist durchaus positiv. Gemeinderat Haas wirft ein, dass eine positive Preisentwicklung für den Forstbetrieb wichtig ist, damit die steigenden Kosten abgemildert werden. Herr Haas lobt die beispielhafte Instandsetzung der Maschinenwege nach abgeschlossenen Holzernarbeiten. Der Erhalt der Wege ist für einen Forstbetrieb von großer Bedeutung.

Des Weiteren erkundigt sich Gemeinderat Harter, ob bei den Gemeinschaftswegen eine Bestandsaufnahme vor größeren Maßnahmen/Nutzungen durchgeführt wird. Bei den Gemeinschaftswegen werden die Kosten anteilig getragen. Bei offensichtlichen Schäden, die auf eine kommunale Maßnahme zurückzuführen sind, kommt die Gemeinde für die Schäden auf.

Auf eine weitere Anfrage aus dem Gremium wird erklärt, dass die Unternehmerleistungen (Rückarbeiten) in der Regel ausgeschrieben werden, wenn eigene Kapazitäten nicht ausreichen. Zudem wird bestätigt, dass das Mulchen in Eigenleistung erledigt wird.

Zum Schluss ergänzt Bürgermeister Bauernfeind, dass ab April 2025 die Einstellung eines weiteren Forstmitarbeiters vorgesehen ist, um den Erhalt des Forstbetriebs auf Dauer zu sichern. Er dankt Herrn Schätzle und Herz für die ausführliche und kompetente Erläuterung und den Waldarbei-

tern für die gute Arbeit im Kommunalwald. Herrn Henkes dankt er für die Übernahme des Arbeitsbereiches von Herrn Schätzle, der ab Februar 2025 beruflich eine längere Auszeit anlegen wird.

Beschluss:

Der Gemeinderat beschließt den Wirtschaftsplan 2025 für den Forstbetrieb.

Abstimmungsergebnis:

Einstimmig beschlossen.

- TOP 4** **1. Änderung (1. Fortschreibung) des Flächennutzungsplanes der Vereinbarten Verwaltungsgemeinschaft Wolfach/Oberwolfach**
- a) Billigung und Feststellung der geänderten Entwurfsplanung
 - b) Beschluss über die öffentliche Auslegung der Planung gem. § 3 Abs. 2 BauGB und Benachrichtigung der betroffenen Behörden und sonstigen Träger öffentlicher Belange
- Vorlage: VBV/080/2024

Sachverhalt:

Der Gemeinsame Ausschuss der Verwaltungsgemeinschaft Wolfach-Oberwolfach hat die 1. Änderung des Flächennutzungsplans für den Verwaltungsraum beschlossen und das Planungsbüro Fischer am 02.10.2008 mit der Bearbeitung beauftragt.

Die 1. Fortschreibung des Flächennutzungsplans der VVG Wolfach - Oberwolfach i.d.F.vom 31.05.2000 wurde am 26.09.2000 genehmigt. Für diesen FNP wurde das Zieljahr 2010 angenommen.

Bei der Fortschreibung des Flächennutzungsplans wurden die Aussagen des Landschaftsplans berücksichtigt. Für die Planung der am Grundsatz der Nachhaltigkeit orientierten Siedlungsentwicklung war es erforderlich, einige grundlegende Daten zu prüfen bzw. neu zu ermitteln, insbesondere durch realistische Prognosen zur Ermittlung des Bedarfs an Wohn- und gewerblichen Bauflächen sowie durch eine ökologische Bestandsaufnahme im Rahmen des Umweltberichts.

Dabei wurden die demografische Entwicklung und die Veränderungen unserer Wirtschaft durch die Globalisierung ebenso berücksichtigt wie die einer ressourcen- und umweltschonenden Siedlungsentwicklung.

Unabhängig von einer in den nächsten Jahren erforderlichen, erneuten Fortschreibung des FNP ist es erforderlich, zuvor einige Änderungen durchzuführen und den Flächennutzungsplan auf einen aktuellen Stand zu bringen. Hierzu wird dieses Verfahren zur 1. Änderung des Flächennutzungsplans durchgeführt.

In seiner Sitzung vom 26.05.2011 hat der Gemeinsame Ausschuss beschlossen, die 1. Fortschreibung zu billigen und gem. § 3 Abs. 2 BauGB eine Beteiligung der Öffentlichkeit gem. § 3 Abs. 1 BauGB und eine Beteiligung der Behörden gem. § 4 Abs. 2 BauGB durchzuführen.

Die Beteiligung der Öffentlichkeit hat vom 08.06.2011 bis einschließlich 08.07.2011 stattgefunden.

Die Behörden und sonstigen Träger öffentlicher Belange, die Nachbargemeinden und einige Fachbehörden haben gemäß § 4 Abs. 2 BauGB ebenso den Planentwurf erhalten. Aufgrund des langen Ruhens des Verfahrens wurden einige Flächen neu bewertet, es fielen einige Flächen weg und es kamen neue Ausweisungen bzw. Nutzungsänderungen hinzu. Zudem wurden 3 projektbezogene Änderungen (Tipi-Dorf, Netto-Areal & Schulungszentrum Allgeiershof) durchgeführt bzw. angestoßen.

Die frühzeitige Beteiligung der Träger der öffentlichen Belange sowie der Bevölkerung wurde vom 01.07.2024 bis 05.08.2024 durchgeführt.

Die eingegangenen Anregungen durch die Träger der öffentlichen Belange sowie der Bevölkerung und deren Abwägung sind im Anhang 1 zusammengestellt. Der neue Entwurf mit den eingearbeiteten Änderungen ist im Anhang 2 angehängt.

Herr Burkart, Planungsbüro Fischer, Freiburg stellt anhand einer Präsentation die einzelnen Flächen, die auf Oberwolfacher Gemarkung angepasst bzw. geändert werden sollen und erläutert diese.

- OW 1 - Diesleshof. Es handelt sich dabei um Berichtigung des FNP. Für die Fläche gibt es bereits seit Jahren einen Bebauungsplan, der hier Wohnbauflächen vorsieht. Dies soll nun im FNP berücksichtigt werden. Die Flächen befinden sich allerdings im Privatbesitz. Eine Bebauung wäre für den Grundstückseigentümer sofort möglich.
- OW 3 - Sonderbaufläche Feuerwehr. Im Bereich Mittelal soll perspektivisch ein zentrales Feuerwehrgerätehaus entstehen. Die Fläche liegt jedoch in einer Grünzäsur, die jegliche Bebauung ausschließt. Ein entsprechendes Zielabweichungsverfahren wurde bereits eingeleitet. Die bisherige Ausweisung als Grünfläche (Sport) soll entfallen.
- OW 5 - Allmend I. die bisherige Ausweisung als Mischgebiet soll aufgrund der tatsächlichen Nutzung als Gewerbegebiet berichtigt werden.
- OW 6 - Wohnbaufläche Mühlengrün II. Im FNP ist ein Teil der Fläche bereits als Wohnbaufläche ausgewiesen. Der angestrebten Erweiterung der Ausweisung stimmt das Regierungspräsidium Freiburg sowie der Regionalplan Südlicher Oberrhein nicht zu. Zum einen liegt die Fläche in einem Überschwemmungsgebiet, zum anderen sehen weder das Regierungspräsidium noch der Regionalverband einen weiteren Bedarf an Wohnbauflächen in Oberwolfach. Es wird daher empfohlen die angestrebte Erweiterung zurückzunehmen.

Martin Dieterle erkundigt sich, ob dieses Gebiet mit einer Hochschutzmaßnahme, die für das Wohnbaugebiet Mühlengrün ohnehin erforderlich ist, verknüpft werden kann, erwidert Herr Burkart, dass es grundsätzlich möglich ist, jedoch mit einem sehr hohen Flächenverbrauch verbunden ist. Der Flächenverbrauch wird jedoch sehr kritisch gesehen.

Manfred Harter erhält auf seine Nachfrage erläutert, dass bei der Ermittlung des Wohnflächenbedarfs die vorhandenen, potentiell bebaubaren Flächen zusammenhängend betrachtet werden. Da es in Oberwolfach eine sehr hohe Anzahl von Baulücken vorhanden ist, gilt der Bedarf damit als erfüllt.

Marin welle möchte wissen, in welchen Umfang der Gewässerrandstreifen berücksichtigt wird. Dies richtet sich nach gesetzlichen Bestimmungen. Im Außenbereich beträgt Gewässerrandstreifen 10 m, im Innenbereich 5m.

- OW 7 - Heizzentrale. Der FNP soll im Bereich der neuen KWA-Heizzentrale, für die es bereits einen Bebauungsplan gibt, berichtigt werden.

Beschluss:

Der Gemeinderat beauftragt die Mitglieder des Gemeinsamen Ausschusses der Vereinbarten Verwaltungsgemeinschaft Wolfach/Oberwolfach,

1. Die Anregungen, die im Rahmen der frühzeitigen Beteiligung der Behörden und sonstiger Träger öffentlicher Belange sowie der Nachbargemeinden gem. § 4 Abs. 1 BauGB und der frühzeitigen Öffentlichkeitsbeteiligung gem. § 3 Abs. 1 BauGB zum Vorentwurfsplanung vorgebracht wurden, zu Kenntnis zu nehmen. Die Abwägungsempfehlungen wurden in der Gegenüberstellung der Anregungen (**Anlage 1**) dargestellt.
2. Die auf der Grundlage dieser Anregungen entsprechend geänderte Entwurfsplanung in der Fassung von Oktober 2024 (**Anlage 2**) zu billigen.

3. Die Verwaltung zu beauftragen, die gebilligte Entwurfsplanung gem. § 3 Abs. 2 BauGB öffentlich auszulegen (Offenlage). Die Beteiligung der betroffenen Behörden und sonstigen Träger öffentlicher Belange sowie der Nachbargemeinden gem. § 4 Abs. 2 BauGB erfolgt gem. § 3 Abs. 2 BauGB durch Benachrichtigung über die Offenlage.

Abstimmungsergebnis:

Einstimmig beschlossen.

TOP 5 Beschlussfassung über den Erlass einer Hebesatzsatzung **Vorlage: VBW/094/2024**

Sachverhalt:

Anhand einer Bildschirmpräsentation stellt Kämmerermitarbeiterin Alexandra Hilberer die Umsetzung der Grundsteuerreform vor und geht detailliert auf Berechnungsbeispiele ein. Kämmerer Springmann ergänzt, dass es sich bei den Beispielen um für Oberwolfach typischen Beispielhofgütern handelt. Verschiebungen von der Steuerlast werden sich variantenunabhängig ergeben.

Zum 01.01.2025 gelten für alle Steuerpflichtigen die Bemessungsgrundlagen der Grundsteuerreform auf Basis der Grundsteuerwerte zum 01.01.2022. Zwischenzeitlich sind bei der Gemeinde 92% der Feststellungserklärung eingegangen. Die fehlenden Erklärungen sind mehrheitlich dem Land- und forstwirtschaftlichen Bereich zuzuordnen und werden vom Finanzamt Offenburg demnächst geschätzt. Diese Schätzungen sind für die Gemeinde bindend. Sofern das Finanzamt keine Korrektur der Festsetzung vornimmt, gilt diese. Die Gemeinde hat auf dieser Grundlage Steuerbescheide zu erlassen. Eine Korrektur im laufenden Jahr ist danach nicht mehr möglich. Eine Korrektur von fehlerhaften Bescheiden wäre somit erst zum Jahr 2026 möglich. zum gegebenen Zeitpunkt muss geschaut werden, wie mit solchen Fällen umgegangen werden soll.

Frau Hilberer unterstreicht, dass für die Ermittlung des Steuerwerts ausschließlich der vom Gutachterausschuss festgelegte Bodenrichtwert maßgebend ist. Bei den Grundstücken im Außenbereich wird genau geprüft, welche Nutzung für die jeweilige Fläche maßgebend ist. Die Aufteilung wird sehr genau vorgenommen.

Trotz der von der Landesregierung angekündigten Aufkommensneutralität wird es aufgrund unterschiedlicher Bodenwerte zu großen Verschiebungen der Steuerlast kommen. Selbst bei gleichbleibendem Hebesatz können Verschiebungen gewaltig ausfallen. Ein Vergleich mit anderen Gemeinden wird künftig aufgrund der unterschiedlichen Entwicklungen der Bodenrichtwerte nicht möglich sein. Zudem gehen die Kommunen bei der Festlegung der Hebesätze unterschiedlich vor.

Ferner sieht die Grundsteuerreform die Einführung eines neuen gesonderten Hebesatzes für unbebaute, aber baureife Grundstücke vor, sog. Grundsteuer C. Für die Einführung der Grundsteuer C müssen rechtlichen Rahmenbedingungen, wie sofortige Bebauungsmöglichkeit, städtebauliche Gründe usw. erfüllt sein. Dies könnte auf mehrere Baulücken in Oberwolfach zutreffen, dennoch soll am Anfang von der Einführung der Grundsteuer C zunächst abgesehen werden. In der Zukunft könnte sie jedoch als Instrument für die Bebauung der Baulücken zum Einsatz kommen.

Alsdann erläutert Frau Hilberer die ausgearbeiteten Varianten für die neuen Hebesätze und deren Auswirkungen auf das Steueraufkommen.

Das bisherige Steueraufkommen beläuft sich bei der Grundsteuer A auf 55.000 €, bei der Grundsteuer B auf 320.000 € es gilt daher bei der Aufkommensneutralität das Grundsteueraufkommen von 375.000 € zu halten.

Die Variante sieht vor, den Hebesatz der Grundsteuer A bei 390 v.H. zu belassen und den für die Grundsteuer B auf 447

v.H. anzuheben. Das Steueraufkommen würde sich wie folgt verteilen: Grundsteuer A: 42.000 €, Grundsteuer B: 333.000 €.

Bei der Variante 2 soll die Grundsteuer A auf 510 v.H. (Steueraufkommen: 55.000), die Grundsteuer B auf 430 v.H. (Steueraufkommen: 320.000 €) angehoben werden.

Der Variante 3 nach sollen die Hebesätze auf 430 v.H. (Grundsteuer A mit Aufkommen von 46.553,85 €) bzw. auf 440 v.H. (Grundsteuer B mit Aufkommen von 328.052,74 €) angehoben werden.

Laut Beispielberechnungen für alle drei Varianten gilt für ein Musterhofgut in Oberwolfach, dass die Steuerlast (durch Aufteilung in Grundsteuer A für Hofgut und Grundsteuer B für Leibgeding sowie Grundsteuer B für Hofstelle) etwas günstiger als bisher ausfällt. Dennoch wird es auch einige wenige Hofgüter geben, deren Steuerbelastung steigen wird.

Die Hebesatzsatzung wurde auf Grundlage der Variante zwei vorbereitet, da diese aus Sicht der Verwaltung die gerechtere Verteilung der Steuerlast vorsieht.

Die Hebesätze der Grundsteuer A sollen demnach auf 510 v.H. und die Grundsteuer B auf 430 v.H. festgesetzt werden. Hierdurch ist die Aufkommensneutralität für beide Grundsteuerarten gewährleistet. Der Hebesatz für die Gewerbesteuer bleibt unverändert und beträgt weiterhin 340 v.H.

Auf einer Nachfrage des Gemeinderats Harter erklärt Frau Hilberer, dass in den Fällen, in denen der Grundstückseigentümer, trotz mehrmaligen Aufforderungen, keine Festsetzungserklärung abgegeben hat, der Grundstückswert vom Finanzamt geschätzt wird. Dies wird zu einer sehr hohen Steuerbelastung führen.

Bedenken der Ratsmitglieds Haas, durch die Verschiebung der Flächen von Grundsteuer A nach B würden die Landwirte stärker belastet, werden nicht geteilt. Die vorgestellten Beispielberechnungen finden auf ca. 90% der Höfe in Oberwolfach Anwendung. Bei den restlichen 10% sind Höherbelastungen zu erwarten. Dies ist entweder auf die ausgebliebene Wertfortschreibung in den vergangenen Jahren oder aber auch auf die höherwertige Grundstücksnutzung zurückzuführen.

Gemeinderat Herrmann möchte wissen, ob es zu Verschiebungen im Ortskern kommen wird. Dies ist bodenrichtwertabhängig möglich. bei Wohnbaugrundstücken ist die Größe und Lage maßgebend.

Der Gemeinderat ist sich einig, dass es unabhängig von der gewählten Variante zu Verschiebungen kommen kann. Dennoch soll das Prinzip der Aufkommensneutralität gewahrt werden. Mit der Variante 2 wird dies am gerechtesten umgesetzt. Die Entscheidung im Jahr 2022, die Hebesätze anzupassen, war richtig. Weitere Erhöhungen sollen aktuell nicht angestrebt werden.

Beschluss:

Gemeinderat berät und beschließt die Neufassung der Hebesatzsatzung zum 01.01.2025

Abstimmungsergebnis:

Einstimmig beschlossen.

TOP 6 Annahme von Spenden gem. § 78 Abs. 4 GemO im Zeitraum vom 14.09.2024 bis 11.11.2024 Vorlage: VBV/093/2024

Sachverhalt:

Nach § 78 Abs. 4 der Gemeindeordnung für Baden-Württemberg (GemO) darf die Gemeinde zur Erfüllung ihrer Aufgaben nach § 1 Abs. 2 GemO Spenden, Schenkungen und ähnliche Zuwendungen einwerben und annehmen oder an Dritte vermitteln, die sich an der Erfüllung von Auf-

gaben nach § 1 Abs. 2 GemO beteiligen. Die Einwerbung und die Entgegennahme des Angebots einer Zuwendung obliegen ausschließlich dem Bürgermeister sowie etwaigen Beigeordneten. Über die Annahme oder Vermittlung entscheidet der Gemeinderat grundsätzlich in öffentlicher Sitzung. Die Gemeinde hat jährlich einen Bericht, in welchem die Geber, die Zuwendungen und die Verwendungszwecke anzugeben sind, zu erstellen und an die Rechtsaufsichtsbehörde zu übersenden.

Für den betreffenden Zeitraum ist eine Spende in Höhe von 627,00 € zugunsten des Kindergartens eingegangen. Der Verwaltung liegen keine Hinweise oder Erkenntnisse vor, die gegen eine Annahme der aufgeführten Spende sprechen.

Beschlussvorschlag:

Der Gemeinderat stimmt der Annahme der Spenden zugunsten des Kindergartens gem. § 78 Abs. 4 GemO zu.

Abstimmungsergebnis:

Einstimmig beschlossen.

TOP 7 Ausschüsse und Zweckverbände; Zwischenbericht

Wortprotokoll:

Bürgermeister Bauernfeind berichtet, dass neben der Sitzung des Gemeinsamen Ausschusses, in dem über die Änderung des Flächennutzungsplanes beschlossen wurde, die Sitzungen des Abwasserzweckverbandes sowie des Zweckverbandes Interkom zu jeweils aktuellen Themen stattgefunden haben.

TOP 8 Bekanntgaben der Verwaltung

Wortprotokoll:

Bürgermeister Bauernfeind hat keine Bekanntgaben zu machen.

TOP 9 Anfragen aus dem Gemeinderat

Wortprotokoll:

Gemeinderat Welle erkundigt sich nach dem Sachstand des Genehmigungsverfahrens zur Wasserentnahme in Gelbach. Hierzu liegen noch keine neuen Erkenntnisse vor. Ferner bittet Herr Welle darum, bei der Terminplanung für den Gemeinderat, die Termine möglichst auf den Dienstag zu konzentrieren, da die Termine an anderen Tagen aus beruflichen Gründen schwierig sind. Bürgermeister Bauernfeind erwidert, dass dies soweit möglich, berücksichtigt wird. Da viele Termine jedoch auch mit anderen Kommunen abgestimmt werden, ist die Terminlegung auf einen Dienstag nicht immer möglich.

Manfred Harter bekommt auf seine Nachfrage, dass die zusätzlichen Bushaltestellen im Rahmen einer Verkehrsschau diskutiert werden sollen.

Im Anschluss an die Sitzung gratuliert Bürgermeister Bauernfeind der Gemeinderätin Engst zu ihrem Jubiläum und überreicht ihr einen Blumenstrauß sowie ein Präsent. Der Gemeinderat schließt sich den Glückwünschen an.



Fasnachtsferienprogramm

Die Schulkindbetreuung der Gemeinde Oberwolfach bietet für Kinder im Alter von 6-14 Jahren ein Fasnachtsferienprogramm an.

Im Rahmen dieses Ferienprogramms sollen auch Schüler/innen, welche nicht im Hort angemeldet sind, die Möglichkeit haben, an tollen Angeboten, coolen Ausflügen und besonderen Erlebnissen teilnehmen zu können.

Das gesamte Programm wird von den pädagogischen Fachkräften des Horts betreut und angeleitet.

Die Ferienbetreuung öffnet ab 8.30Uhr in den Räumen des Horts im Rathaus.

Kinder, die bereits zwischen 6.00 und 8.30Uhr ankommen, verbringen die Zeit im Kindergarten bis sie um 08:30Uhr abgeholt werden und gemeinsam in die Räume des Horts oder an den entsprechenden Treffpunkt gehen.

Zur organisatorischen Planung bitten wir Sie, die täglichen Teilnahmezeiten Ihrer Kinder einzutragen.

Die jeweiligen Uhrzeiten der Programmpunkte können Sie der Ferienübersicht entnehmen. Die Randzeiten sind Freispielzeiten.

Ihr Kind sollte täglich wetterentsprechende Kleidung, etwas zu Trinken und bei Bedarf Vesper für das Frühstück mitbringen.

Die Unkosten für die Ferienbetreuung sind die Folgenden und müssen am Tag der Teilnahme bar und passend mitgebracht werden – vielen Dank!

Ganztagesbetreuung/ alle Tagesangebote (im Zeitraum von 6.00-18.00Uhr möglich)	Betreuung/Angebote vormittags (bis zu 6,5h im Zeitraum von 6.00 – 14.00 Uhr möglich)	Mittagessen (13.00-14.00Uhr)	Betreuung/ Angebote nachmittags (bis zu 6,5h im Zeitraum von 11.30 -18.00 Uhr möglich)
20,00 €/Tag	10,00 €/Tag	5,80 €/Tag	10,00 €/Tag

Die Plätze sind begrenzt.

Die Anmeldeunterlagen können Sie auf unserer Homepage unter

<https://www.oberwolfach.de/leben-wohnen/kinder-jugend/familienzentrum-st-josef/schulkindbetreuung>
herunterladen.

Bitte lassen Sie uns die Formulare unterschrieben und bis spätestens

Dienstag, den 18. Februar 2025, 14:00Uhr wieder zukommen.

Nach der Anmeldefrist werden wir Ihnen zeitnah rückmelden, ob Ihr Kind einen Platz erhalten hat.

Bei weiteren Fragen können Sie uns auch gerne per Mail kontaktieren oder eine Nachricht auf dem Anrufbeantworter hinterlassen - wir melden uns schnellstmöglich zurück!

Kontaktdaten:

Sarah Waslowski
Rathausstr. 1
77709 Oberwolfach

E-Mail: schulkindbetreuung.familienzentrum@oberwolfach.de

Festnetz: 07834 / 83 83 - 27

Mobil: 0175 / 59 57 57 0

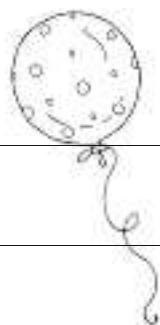

Fasnachtsferienprogramm 2025

05. März – 07. März



<p>Montag, 03. März</p>	<p><i>Rosenmontag - die Einrichtung bleibt geschlossen</i></p>		
<p>Dienstag, 04. März</p>	<p><i>Fasnachtsdienstag - die Einrichtung bleibt geschlossen</i></p>		
<p>Mittwoch, 05. März</p>	<p>Geldbeutelwäsche – Start der Fastenzeit Traditionell versammeln sich am Aschermittwoch rund 20 Geldbeutelwäscher an der Klagemauer des Finanzamtes und ziehen anschließend unter Jammern im Gänsemarsch zum Stadtbrunnen, um dort laut klagend ihre leeren Geldbeutel zu waschen. Dabei darf nicht gelacht werden!</p> <p>Diesem traditionellen Trauerspiel wollen wir gerne gemeinsam mit euch zuschauen. Wir werden mit dem 08:45Uhr-Bus bis zum Lindenplatz fahren und von dort aus nach Wolfach zur ehemaligen Metzgerei Endres wandern. Hier wollen wir frühstücken und gemeinsam gesunde Clownsgesichter fürs Mittagessen zubereiten. Nach der Geldbeutelwäsche werden wir in der ehemaligen Metzgerei unsere gesunden Snacks essen, anschließend Zeit auf einem Spielplatz verbringen (bei schlechtem Wetter Gemeinschaftsspiele spielen) und mit dem Linienbus um 16:22Uhr ab Rathaus wieder zurück ans Familienzentrum fahren.</p> <p>Quelle und nähere Infos zur Geldbeutelwäsche unter: https://www.narrenzunft-wolfach.de/geldbeutelwaesche/</p>	<p>Beginn: 09:30Uhr Ehemalige Metzgerei Endres in Wolfach, Schlosstraße 3 in 77709 Wolfach</p> <p>Ende: 16:30Uhr im Hort</p>	<p>Du benötigst: einen Rucksack mit Vesper und Getränk für den ganzen Tag wetterentsprechende Kleidung, festes Schuhwerk</p>
<p>Donnerstag, 06. März</p>	<p>Kunst im Blick Begleitend zur Ausstellung bietet das Team der Kunstvermittlung der Städtischen Galerie in Offenburg Kurse zur Kunstbetrachtung für Kinder an. In "Kunst im Blick" betrachtet ihr unter der fachkundigen Anleitung die Kunstwerke und erfahrt, wie diese entstanden sind. Im Anschluss an den Rundgang könnt ihr selbst kreativ werden.</p> <p>Quelle: https://galerie-offenburg.de/besuch/kunstvermittlung/</p> <p>Nach diesen vielen neuen Eindrücken werden wir gemeinsam vespern und anschließend die Zeit auf einem Offenburger Spielplatz verbringen, bis wir mit dem Zug und Bus wieder zurück fahren werden.</p>	<p>Dauer: Treffpunkt: 09:30Uhr im Hort</p> <p>Rückkehr: 16:30Uhr im Hort</p>	<p>Du benötigst: einen Rucksack mit Vesper und Getränk für den ganzen Tag wetterentsprechende Kleidung, festes Schuhwerk</p>
<p>Freitag, 07. März</p>	<p>Baue deine eigene Lavalampe – ganz ohne Strom! Cool, kreativ aber auch beruhigend – entscheide selbst, wie DEINE Lavalampe aussehen soll, welche du im Anschluss natürlich mit nach Hause nehmen darfst!</p> <p>Indoorolympiade Geschicklichkeit, Logik, Feinmotorik und Vieles mehr – Lust auf spaßige Herausforderungen? Dann komm` vorbei und mach` einfach mit! 😊</p>	<p>Dauer: 10:00 – 12:00Uhr im Hort</p> <p>Dauer: 14:00 – 16:00Uhr im Hort</p>	<p>Du benötigst: einen Rucksack mit Vesper und Getränk für das Frühstück</p>

Wir freuen uns auf ein schönes Ferienprogramm mit EUCH!

Euer Team der Schulkindbetreuung aus Oberwolfach

750 Jahre Oberwolfach

Fakten und Wissenswertes rund um Oberwolfach

Ganz schön hell

Schon während des 1. Weltkriegs hatten die Gemeinden des Wolfstals die badische Regierung darum gebeten, die Versorgung mit Strom in Gang zu setzen. Mit der konkreten Planung wurde 1919 begonnen. Und schon im Jahr drauf brannte zum ersten Mal elektrisches Licht. In den Seitentälern dauerte es aber noch etwas länger. Die enormen Kosten für das Ortsnetz (1,2 Millionen Mark) konnten übrigens nur mit einem außerordentlichen Holzlieb gestemmt werden. Die Versorgungsanlagen im Ort und in den Seitentälern kosteten weitere 500.000 Mark.



Ruftaxi

Das Ruftaxi Heizmann in Oberwolfach fährt nur nach Vorbestellung, d. h. der Fahrgast kann seine Fahrt bis spätestens 30 Minuten vor der planmäßigen Abfahrt telefonisch oder für die Rückfahrt mündlich beim Taxiunternehmen anmelden. Dabei müssen die gewünschte Abfahrtszeit und Ort (Name der Haltestelle) sowie das Fahrtziel und Anzahl der Fahrgäste angegeben werden.

Der Fahrgast muss sich zur gewünschten Abfahrtszeit an angemeldeter Abfahrtsstelle aufhalten.

Die Beförderung erfolgt bis zum gewünschten Fahrtziel. Für die Nutzung des Ruftaxis fällt ein pauschaler Fahrpreis von drei Euro/Strecke an. Die Besitzer einer Oberwolfacher Gästekarte können das Angebot entgeltfrei nutzen.

Das Ruftaxi fährt Montag, Mittwoch und Freitag (jedoch nicht an Feiertagen) von 08:20 Uhr (erste Abfahrt am Abfahrtsort) bis 17:45 Uhr (letzte Abfahrt am Abfahrtsort). Der detaillierte Fahrplan kann unter www.oberwolfach.de/rathaus/ruftaxi abgerufen werden.

Ruftaxi Heizmann Tel. 07834/9555



Mitfahrbänkle



In Oberwolfach gibt es neben den klassischen Möglichkeiten des öffentlichen Personennahverkehrs wie dem Linienbus, dem Ruftaxi oder einem herkömmlichen Taxi die Mitfahrbänkle.

Die „roten“ Bänkle befinden sich beim Landhotel Hirschen, beim Landgasthof zum Walkenstein, neben dem Holzladele, beim Themenpark „Historischer Bergbau, Mineralien und Mathematik“, bei der Schützenbrücke und bei der Firma Geiger (Allmendstr. 20).

Einfach hinsetzen. Meist dauert es nicht lange, bis jemand vorbei kommt, der den Wartenden kennt. Oder jemand, der einem Fremden einen Gefallen tun will und schon geht es los. Auch dafür steht das Mitfahrbänkle: Mitmenschlichkeit, Kooperation, Kommunikation.

Kirchen

Treffpunkt Bücherei
Spannend. Unterhaltsam. Lehrreich. Packend. Fesselnd. Abenteuerlich. Bereichernd. Entspannend. Sachlich. Witzig. Interessant. - Wo gibt's das alles an einem Ort? Natürlich in deiner Bücherei. Lesestoff für Kinder, Jugendliche und Erwachsene. Mehr als 2.000 Bücher warten darauf in die Hand genommen und gelesen zu werden. Unsere Öffnungszeiten: dienstags 16 Uhr - 17:30 Uhr, donnerstags 16 Uhr - 17 Uhr.

Vereine



Freiwillige Feuerwehr Oberwolfach

Alterskameraden FFW
Am Donnerstag 13.02.2025 treffen sich die Alterskameraden der FFW Oberwolfach zum Wurstsalatessen im Gasthaus Posthörnle. Am Festhallenplatz starten wir um 14:30 Uhr zu einem Spaziergang durch den Ortsteil Kirche. Um 16:00 Uhr sind wir dann im Gasthaus Posthörnle angemeldet. Um besser planen zu können ist eine Anmeldung bis 09.02.2025 bei mir erforderlich. Mit kameradschaftlichem Gruß
Albert



Schwarzwaldverein Oberwolfach



Wer hilft mit? Aktion Ruine Walkenstein
Zum 750 jährigen Jubiläum der Gemeinde soll ihr ältestes Gebäude wieder frei sichtbar sein. Deshalb starten wir am Samstag, 15. Februar eine Rodungsaktion, um den Bewuchs innerhalb und im näheren Umkreis der Burg zurückzuschneiden. Eingeladen mitzumachen sind alle, die sich in schwierigem Gelände sicher bewegen können. Nützliche Werkzeuge sind große Heckenschere, Baumsäge, Säge und evtl. leichte Motorsäge.

Für Helferinnen und Helfer, die nichts dergleichen besitzen, haben wir auch was auf Lager.
Wir freuen uns auf eure Mithilfe.
Wir treffen uns am Samstag, 15. Februar 2025 um 13:30 am alten Schulhaus Walke.



Skiausfahrt am Samstag 08.03.2025 – Ausgebucht!!!
Die Skiausfahrt am 08.03.2025 ist ausgebucht. Anmeldungen sind nicht mehr möglich.

Fit durch den Winter

Das Training findet immer montags von 19.15 Uhr bis 20.15 Uhr in der Wolfstalsporthalle statt.

Das Training ist kostenfrei, wobei sich Verein und Übungsleiter über rege Teilnahme freuen, egal ob aus dem Verein oder als Gast mit Freude an Bewegung.

Bewirtung Kreuzsattelhütte

Die Kreuzsattelhütte wird auch in diesem Jahr wieder vom 1. Mai bis Ende Oktober an allen Sonn- und Feiertagen bewirtet. Wer sich an der Hüttenbewirtschaftung beteiligen möchte, melde sich bitte beim 2. Vorsitzenden Anton Talmon L'Armee. (Tel. 07834/9395) oder per Mail vorstand2@schwarzwaldverein-oberwolfach.de

Auch neue Wirte sind herzlich willkommen. Über reges Interesse freut sich die Vorstandschaft.

Kreuzsattelhütte

Die Kreuzsattelhütte hat Winterpause und ist vom 01.11.2024 bis 30.04.2025 geschlossen.

Wanderausflug in die Vogesen – Anmeldung ab sofort möglich

Der Schwarzwaldverein Oberwolfach bietet vom 16. bis 18. Mai 2025 einen Wanderausflug in die Vogesen an. Vorgesehen sind 2 Übernachtungen in der "Auberge du Schantzwasen". Für Auskünfte und Anmeldung steht Raimund Schilling gerne zur Verfügung.
Tel.: 07834/4556 oder 015153330185

Alte Photographien erzählen ...

Bild 996: Vor ca. 45 Jahren war der Mühlstein in Nordrach wiederholt Ziel der Oberwolfacher Wanderer im Schwarzwaldverein. Ernst Armbruster vom Grünach (direkt am Treppenaufgang) führte oft die Touren. Er kannte sich hier gut aus, stammte doch seine Frau aus Nordrach. Auf dem Foto vorn in der Mitte der kürzlich verstorbene „Wefzge-Naze“ Bernhard Heitzmann, links von ihm Walter Sum und rechts kniend Alois Schoch, Uhlbauer Hermann Dieterle und stehend Matthias Schoch, ganz oben rechts Vorsitzender Egon Rauber mit links daneben Mechthilde Schoch. Über das Treppengeländer gelehnt Friedel Harter mit Ehemann Karl Harter. Die älteren Wanderfreunde werden noch viele oder gar alle Mitwanderer von damals erkennen! (Foto von Ilse Rauber)

Für die 1000. Veröffentlichung in dieser Serie: Wer hat noch eine sehr alte Aufnahme mit Oberwolfacher Motiv vielleicht um 1900? Bitte melden!



Trachtengruppe Oberwolfach e.V. ehrt langjährige Mitglieder und kürt erstes Ehrenmitglied

Am 31. Januar fand die Jahreshauptversammlung der Trachtengruppe Oberwolfach im Landgasthof Walkenstein statt. Im Rahmen der Versammlung wurden neben den üblichen Jahresberichten der Kinder, Jugend, und Erwachsenengruppe sowie den Berichten aus dem Vorstand auch besondere Ehrungen vorgenommen.

Für Ihre langjährige Mitgliedschaft wurden zwei Mitglieder ausgezeichnet. Elena Echle erhielt eine Ehrung für 25 Jahre Mitgliedschaft, während Theo Feger für 50 Jahre aktive Zugehörigkeit ausgezeichnet wurden.

Der Höhepunkt der Versammlung war jedoch die Ernennung von Theo Feger zum ersten Ehrenmitglied der Trachtengruppe Oberwolfach. Durch sein langjähriges und unermüdetes Engagement hat er maßgeblich zum Erfolg und zur Weiterentwicklung der Trachtengruppe Oberwolfach beigetragen. Der Verein dankt ihm herzlich für fünf Jahrzehnte Engagement und freut sich auf viele weitere gemeinsame Jahre.

Neu: Der Verein ist seit kurzem auf Instagram zu finden. Ihr findet uns unter **trachtengruppe_oberwolfach**



Auf dem Bild von links: Elena Echle, Christian Schacher 1. Vorstand, Theo Feger, Stefanie Schwer 2. Vorstand



Trachtenkapelle Oberwolfach

Erstes Jahreskonzert unter neuem Namen: Jugendkapelle Wolfstal (Oberwolfach - Bad Rippoldsau - Schapbach)



Auf dieses Konzert haben sich unsere jugendlichen Musikerinnen und Musiker mit viel Begeisterung vorbereitet. Das Ergebnis des Projekts „gemeinsame Jugendkapelle“ hat nun einen Namen: Jugendkapelle Wolfstal. Besetzt mit rund 25 jungen Musikerinnen und Musikern aus den Blasmusikvereinen des Wolfstals. Durch die größere Besetzung im Orchester profitieren alle gleichermaßen. Somit kann nun vielfältigere Blasmusikliteratur gespielt werden was einen großen Zugewinn an Erfahrung und vor allem Spaß bereitet.

Am 14. Februar 2025 um 19.00 Uhr findet das Jahreskonzert in der Festhalle Oberwolfach statt. Die JKW unter der Leitung von Ashley Pöndl, lädt sie zu „Ein Tag im Zoo“ ein. Freuen Sie sich auf ein vielfältiges Klang Erlebnis aus der Welt der Zootiere mit bekannten Melodien wie the Lion King und Baby Elefant Walk.

Die Musikerinnen und Musiker freuen sich schon sehr auf Ihren Besuch. Der Einlass ist für alle Musikliebhaber frei. Um Spenden werden erbeten.



CDU-Ortsverband Oberwolfach

Großes Besucher-Echo in Oberwolfach

Bei der CDU Oberwolfach um den Vorsitzenden Martin Welle war Thorsten Frei am Samstagnachmittag im sehr gut besuchten Saal im Gasthof „Zum Walkenstein“ zu einer Diskussion zu Gast. Frei sprach dabei über die Herausforderungen, um Deutschland allgemein wieder auf Kurs zu bringen. Er warb dabei für einen Politikwechsel für Deutschland. Man müsse Mut für einen drastischen Bürokratieabbau haben und sich wieder auf alte Tugenden besinnen, um die Wirtschaft in Schwung zu bekommen: „Mit Arbeitszeitverkürzungen, lähmenden Vorschriften und im-

mer mehr Sozialleistungen können wir das nicht schaffen, wie drei Jahre Ampelpolitik gezeigt haben.“

Viele Fragezeichen gibt es beim Blick in die Zukunft. Deutschland steckt in der Krise und international beschäftigt der Krieg in der Ukraine und der Wechsel im Weißen Haus in den USA. Frei betonte, dass sich Deutschland und die EU-Partner nicht mehr auf die USA verlassen könnten wie zuletzt. Präsident Trump werde noch mehr auf das eigene Land schauen und von den Europäern mehr eigene Verteidigungsstärke fordern. Hierfür brauche es vor allem eine starke Ökonomie auf dem Kontinent und damit eine starke deutsche Wirtschaft. Hierfür wolle die CDU mit günstigerer Energie, niedrigeren Steuern für Unternehmer und Arbeitnehmer und deutlich weniger Bürokratie die erforderlichen Rahmenbedingungen für den Weg aus der Krise schaffen.

Es müsse aber auch der Staat selbst entlastet werden, um mehr Geld für Investitionen zu haben. Der Sozialstaat sei zu aufgebläht, das hohe Bürgergeld mache Leistung für viele unattraktiv. Dabei müsste man in Deutschland für den Erhalt des Wohlstands wieder fleißiger werden. Auch hier könne und müsse der Staat Anreize schaffen und auch das Arbeitsrecht deregulieren, also steuerfreie Überstundenzuschläge oder eine Wochenhöchstzeit wie in der EU und keine Tageshöchststarbeitsdauer.

In der Diskussion spielte die Gesundheitspolitik einen Fragepunkt. Hier ging es um das durch die Versandkonzurrenz immer dünner werdende Apothekennetz und die zuletzt von der Kassenärztlichen Vereinigung geänderte Notfallpraxen-Versorgung, wodurch die Menschen im Kinzig- oder Wolfstal in Tagesrandzeiten besonders weite Wege in Kauf nehmen müssen. „Das ist nicht akzeptabel. Hier muss die Kassenärztliche Vereinigung eine andere Lösung anbieten, denn der kurze Weg ins Krankenhaus ist viel teurer. Wir brauchen auch im Gesundheitswesen eine grundlegende Reform. „Wir haben genügend Ärzte und auch genügend Geld im System, aber nur ein mittelmäßiges Ergebnis im europäischen Vergleich. Die Verteilung der Ärzte stimmt zum Nachteil des ländlichen Raums nicht. Zudem baden wir in Baden-Württemberg finanziell das aus, was andere Bundesländer mit einer notwendigen Klinikreform versäumt haben. So haben wir unsere Hausaufgaben gemacht und durch Klinikschließungen nur noch halb so viele Betten pro Einwohner als beispielsweise Nordrhein-Westfalen.“

Auch den Ausbau der regenerativen Energien befürwortete Frei auf Nachfrage, aber es brauche eben auch grundlastfähige Energie. „Wir müssen aufhören aufzulisten, was wir alles nicht mehr wollen. Wenn wir klimaneutral sind und keine Industrie mehr haben, werden wir im Kampf um den Klimawandel keine Nachhahmer auf der Welt haben“, gab Frei zu denken.



Touristische Informationen

Touristische Informationen
finden Sie auf den gemeinsamen Seiten
Wolfstal-Tourismus

Veranstaltungen/Termine

Samstag, 08.02.2025, 18:00 Uhr
Lindenplatz, Oberwolfach
Narrenbaumstellen, Narrenvereinigung Oberwolfach

Freitag, 14.02.2025, 19:30 Uhr
Landgasthof Hotel „Zum Walkenstein“, Oberwolfach
Mitgliederversammlung, Angelverein Oberwolfach e.V.

Freitag, 14.02.2025, 19 Uhr
Festhalle, Oberwolfach
Konzert der Jugendkapelle Wolfstal

**Sonntag, 16.02.2025, Uhrzeiten werden vorab im Bürger-
Info bekanntgegeben**
Oberwolfacher Lokale
Schnurren, Narrenvereinigung Oberwolfach

Immer für Sie da –
Ihr preiswerter
Gebäudeversicherer!

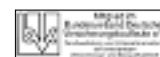

- Gestiegene Baupreise
 - Höhere Schaden-
aufwendungen
 - Elementarschaden-
Ereignisse
 - Beitragsanpassungen
- Vergleichen Sie jetzt!*

Ralf Schmieder · Versicherungsbüro

Dorfstraße 19 · 77776 Bad Rippoldsau-Schapbach
Telefon 0 78 39/3 28

E-Mail: ralf.schmieder@wuerttembergische.de



württembergische

Ihr Fels in der Brandung.

Erreichen Sie mit Ihren Prospektbeilagen die Ortenau!

Profitieren Sie mit Ihrer Prospektbeilage
von der hohen **Akzeptanz** und **Glaub-
würdigkeit** unserer Amtlichen Nachrichten-
blätter.

Mit uns sprechen Sie Ihre Kunden direkt
an und das nahezu **ohne Streuverluste**.

Kontaktieren Sie uns unter:

☎ 07 81 / 504-14 56

☎ 07 81 / 504-14 69

@ anb.anzeigen@reiff.de

Wolftal

Tal der Tiere ■

Gemeinsame Mitteilungen

Öffnungszeiten der Tourist-Infos

Oberwolfach:

Touristinfo im Museum für Mineralien und Mathematik (Schulstraße 5)

Montag - Sonntag, 9:00 Uhr - 17:00 Uhr

Bad Rippoldsau-Schapbach:

Bad Rippoldsau

Kurhaus (Kurhausstraße 2)

Montag, Freitag, 10:00 - 12:00 Uhr

Schapbach

Rathaus (Rathausplatz 1)

Montag - Freitag, 08:30 Uhr - 12:00 Uhr

Veranstaltungen vom 07.02. - 15.02.2025

Samstag, 8. Februar

18.00 Uhr

Traditionelles Narrenbaumstellen

Die Narrenvereinigung Oberwolfach stellt mit Unterstützung der Zimmermannszunft den Narrenbaum. Oberwolfach, Lindenplatz

Montag, 10. Februar

18:30 Uhr

Lauftreff

Für Laufbegeisterte bietet der SV Schapbach einen Lauftreff an.

Schapbach, Treffpunkt: Schwimmbadparkplatz

Freitag, 14. Februar

19.00 Uhr

Jahreskonzert der Jugendkapelle Oberwolfach - Bad Rippoldsau - Schapbach

Am Freitag den 14. Februar 2025 findet das Jahreskonzert der Jugendkapelle aus Oberwolfach - Bad Rippoldsau - Schapbach statt.

Oberwolfach, Festhalle

Samstag, 15. Februar

19:30 Uhr

Schnurren in Schapbach

Das Schnurren gehört zur Tradition der Fasnacht in unserer Region. Geschnurrt wird im Gasthaus Sonne, im Pfarrheim und im Schwarzwald Camping Alisehof.

Schapbach, Campingplatz Alisehof, Albans Sonne, Pfarrheim

Unsere touristischen Attraktionen



Annis Schwarzwald Geheimnis Oberwolfach

Annis Schwarzwald Geheimnis Oberwolfach

Seit Sommer 2021 geht es mit dem Schwarzwald-Maskottchen Anni auf ein spannendes Outdoor-Abenteuer in Oberwolfach. Annis Schwarzwald Geheimnis ist eine Kombination aus Schnitzeljagd und Escape Room und verspricht jede Menge Spaß für die ganze Familie.

Start und Ziel

Start und Ziel der Tour ist beim MiMa-Museum für Mineralien und Mathematik (Schulstraße 5, 77709 Oberwolfach)

Empfohlenes Alter der Kinder

ab Grundschulalter bis 12 Jahre

Dauer der Tour

circa 2,5 Stunden (1,5 Stunden Gehzeit, 1 Stunde Rätselzeit) + Pausen einrechnen!

Streckenlänge: 3,7 km lang (Aufstieg/Abstieg: 180 m)

Verleih des Rucksacks

Für den Verleih ist ein gültiger Personalausweis vorzulegen. Der Rucksack kann zu den Öffnungszeiten des MiMas abgeholt werden.

Eine Vorabreservierung des Rucksacks unter 07834/9420 oder per E-Mail an touristinfo@oberwolfach.de ist empfehlenswert!

Kosten

20,00 € pro Rucksack. Kaution 50,00 € pro Rucksack.





Alternativer Wolf- und Bärenpark Schwarzwald

Rippoldsauer Str. 36/1
77776 Bad Rippoldsau-Schapbach
Tel. 07839/91038-0; www.baer.de



Bären, Wölfe und Luchse aus nichtartgerechter Tierhaltung

Öffnungszeiten: täglich auch an Sonn- und Freiertagen

März - Oktober: 10 - 18 Uhr

November - Februar: 10 - 16 Uhr



Ein Wort auf allen Vieren | #

Wenn der Waldgeist singt...

... könnte es auch ein rostiges Waldhorn sein. Meine Artgenossin ELA mag eine betagte Luchsdame sein, doch wenn die Ranzzeit zum Tanz bittet, dann jaulen alle mit. Allen voran die Wölfe sind furchtbar wild unterwegs, dieser Tage. Ihr Heulen lockt gar die französische Bärin FRANCA aus ihrer winterlich gemütlichen Höhle. Verschlafen und dezent verdattert stand sie neulich während einer wölfischen Operette vor ihrer Höhle und versuchte zu erschnuppern, woher nun diese - nennen wir es Klänge - kamen. Nachdem die Darbietung, ohne Zugabe wohl bemerkt, ein Ende fand, bequemte auch FRANCA wieder zurück in ihre Gemächer. Auch die uralte Bärin DARIA ließ sich für einen Augenblick blicken. Eigentlich zeigt sie sich während der Winterruhe kaum. Doch es gar frisches, neues Stroh, das sie direkt einsammelte und in ihre Höhle zog, um ihre Innenausstattung zu bereichern.

Grundlegend bringen mildere Temperaturen in dieser Woche ein wenig Leben in unseren Bärenwald. Der ein oder die andere schlendert bei Sonnenschein von Zeit zu Zeit durchs Dickicht. Alle? Sagen wir fast, bis auf JULIJA. Die macht sich nach wie vor rar.

Aber kommen wir zurück zu meiner Artgenossin, der guten alten ELA.

Daria wurde neues Stroh für die Höhle gelegt, welches sie auch relativ zeitnah eingesammelt und zu sich reingezogen hat - dafür hat sie sogar ihre ewig lange Winterruhe unterbrochen. Die Wölfe heulen zurzeit so wild, dass sie sogar Franca aufgeweckt haben, die dann ganz verdattert vor ihrer Höhle stand und nur zugehört und geschnuppert hat, bis sie endlich Ruhe gegeben haben. Sobald die Sonne etwas raus kommt und die Temperaturen etwas wärmer werden, kommen die Bären raus und laufen eine Runde durch die Anlage - nur Julija hat sich noch gar nicht blicken lassen.

ELA schreit, obwohl sie ja schon eine betagte Omi ist, insbesondere in der Dämmerung sehr sehr viel herum - die Tierpflege sagt dass sind Lockrufe wegen der Ranzzeit, obwohl es sich anhört, wie eine verstopfte Trompete. Hero reagiert tatsächlich insofern drauf, dass er von seinem Häuschen bis an das zu ihr am nächsten gelegene Zaunstück wackelt und da schaut. Er antwortet auch manchmal, aber etwas leiser und verhaltener, wie das auch ein Luchs in der Natur machen würde.



Besucherbergwerk Grube Wenzel

Frohnbach 19
77709 Oberwolfach,
Tel. 07834/868 392; www.grube-wenzel.de



Wir schließen das Tor zur Grube Wenzel und verabschieden uns in die Winterpause.

Auch während der Winterpause sind Führungen auf Voranmeldung möglich. Führungsanfragen (unter Angabe der folgenden Daten: Tag, Uhrzeit, Anzahl und Alter der Personen, Anschrift und Mobilnummer) sind bis spätestens vier Arbeitstage vor dem gewünschten Termin an grubewenzel@oberwolfach.de zu stellen. Eine verbindliche Buchung kommt erst durch eine schriftliche Buchungsbestätigung seitens des Besucherbergwerks Grube Wenzel zustande.

Weitere Informationen erhalten Sie unter www.grube-wenzel.de.



E-Bike Ladestationen im Wolfstal

Bad Rippoldsau:

Minigolfplatz am Klösterle

Oberwolfach:

Fahrrad am Bächle, Allmendstraße 1; Hotel Hirschen, Schwarzwaldstraße 2-3; Museum für Mineralien und Mathematik, Schulstraße 5; Besucherbergwerk Grube Wenzel, Frohnbach 19

Schapbach:

Kiosk am Minigolfplatz, Schwimmbadstraße
Otmarmhütte, Kupferberg



MiMa - Museum für Mineralien und Mathematik

Museum für Mineralien und Mathematik
Schulstraße 5, 77709 Oberwolfach
Tel. 07834 9420; www.mima.museum



Wissen trifft Schönheit

Das MiMa vereint zwei Alleinstellungsmerkmale der Region in einem interaktiven Museum: die einzigartigen Exponate des Mineralienmuseums Oberwolfach und das Wissen des Mathematischen Forschungsinstituts Oberwolfach.

Die Verbindung zwischen Mathematik und Mineralien wird durch vielseitige Installationen anschaulich dargestellt. Für Fragen rund um den Tourismus in unserer Region

stehen wir Ihnen gerne in der neuen Touristinfo direkt im MiMa zur Verfügung.

Weitere Informationen erhalten Sie unter www.mima.museum oder unter der Telefonnummer 07834/83830

Öffnungszeiten:

Täglich von 9:00 Uhr bis 17:00 Uhr

In dieser Zeit ist das Museum geschlossen:

24.-25. Dezember, 31. Dezember, 01. Januar



 **Themenpark-Historischer Bergbau Mineralien- und Mathematik**

Alte Straße , 77709 Oberwolfach
www.oberwolfach.de



Im Themenpark können sich die Besucher über das kulturelle Erbe der Bergbaugemeinde Oberwolfach und die Verbindung von Mineralien und Mathematik informieren. Von 11 - 19 Uhr (April - September) / 11 - 17 Uhr (Oktober - März) ist der begehbare Stollen geöffnet. Der Themenpark „Historischer Bergbau, Mineralien und Mathematik“ liegt direkt an der Ortsdurchfahrt Oberwolfach Kirche nahe der Hofbrücke, die zum MiMa - Mineralien- und Mathematikmuseum führt.



Mitfahrbänkle

Im Woftal gibt es neben den klassischen Möglichkeiten des öffentlichen Nahverkehrs wie beim Linienbus, dem Ruf-taxi oder dem herkömmlichen Taxi die Mitfahrbänkle. Die „roten Bänkle“ in Oberwolfach befinden sich beim Landhotel Hirschen, beim Landgasthof zum Walkenstein, neben dem Holzlädele, beim Themenpark „Historischer Bergbau, Mineralien und Mathematik“, bei der Schützenbrücke und bei der Firma Geiger (Allmendstr. 20) sowie in Bad Rippoldsau-Schapbach beim Postparkplatz. Einfach hinsetzen. Meist dauert es nicht lange, bis jemand vorbei fährt, der den Wartenden kennt und mitnimmt oder einem Fremden einen Gefallen tun will.

Regelmäßige Veranstaltungen

Reiten auf dem Landeckhof



Ponystunden, Wandern mit den Pferden
Weitere Infos: www.landeckhof.de
Anmeldung: 07834 4158



Sagenhafte Schatzsuche

Start: Festhalle Oberwolfach
Lindenplatz
77709 Oberwolfach



Begeben Sie sich ab der Festhalle Oberwolfach auf „Oberwolfachs sagenhafter Schatzsuche“ und finden Sie mit Ihren Kindern den Schatz von Benau.
Entfernung: ca. 800 Meter, Dauer: ca. 45 Minuten



Wald-Kultur-Haus

Fürstenbergstraße 59
77776 Bad Rippoldsau-Schapbach
Tel. 07440/332; www.wald-kultur-haus.de



Alte Waldberufe wie Riesen, Flößen und Harzen, die Baumarten unseres Waldes, die Geologie des Woftals, den Bienpfad und vieles mehr entdecken und erleben Sie im Wald-Kultur-Haus im Holzwald. Das Haus ist in der Winterzeit täglich von 9 bis 17 Uhr und im Sommer von 8 bis 20 Uhr geöffnet. Über die Durchführung nächsten geplanten Veranstaltungen werden wir zu gegebener Zeit informieren. Das Team vom Waldkulturhaus



Nationalparkrat gibt mehr Zeit -Grundsatzbeschluss zur Erweiterung vertagt

Auf seiner Sondersitzung am 21. Februar wird das Gremium über die Pläne zum Lückenschluss des Großschutzgebiets entscheiden. Der Nationalparkrat hat in seiner heutigen Sitzung über die Vorlage zum Lückenschluss des Nationalparks Schwarzwald vertieft beraten. Am 4. November 2024 hatte sich der Rat mit der politischen Vereinbarung innerhalb der Landesregierung befasst und das weitere Vorgehen festgelegt. In der Zwischenzeit hatte das Land durch das Umweltministerium den Menschen in der Region 13 Zusagen als Grundlage für eine Entscheidung des Rates zum Lückenschluss gemacht und in Bürgerversammlungen und kommunalen Gremien diskutiert.

Diese Zusagen umfassen Änderungen im Rat, die für Beschlüsse künftig eine eigene Mehrheit der kommunalen Vertreter vorsehen. Das Borkenkäfermanagement rund um den Park soll mindestens auf dem bisherigen Niveau dauerhaft fortgeführt werden. Die Tal- und Waldflächen des zum Teil bewohnten Langenbach- und Schönmünztales sollen dauerhaft Managementzonen werden. Dies ermöglicht Eingriffe in den Wald, um etwa vom Borkenkäfer befallene Fichten zu entnehmen. Damit verbunden ist auch die Garantie an die Bürgerinnen und Bürger, in dieser Managementzone den Wald frei betreten zu können, Holz zu lagern oder Pilze und Beeren zu sammeln. Weitere Zusagen umfassen Garantien in Bezug auf die Weiterentwicklung vorhandener Infrastruktur (Strom, Inter-

net), zum Schutz der Angrenzer vor Feuer und Hochwasser und zum Erhalt bisher vorhandener breiter Wege.

Der Rat hat einstimmig beschlossen, dass sich die Akteure vor Ort mit den Erläuterungen zu Fragen, die in diesem Prozess aufgetaucht sind, vertieft beschäftigen können sollen. Der Grundsatzbeschluss zur Erweiterung des Nationalparks soll daher auf einer weiteren Sitzung am 21. Februar auf der Tagesordnung stehen.

Umweltministerin Thekla Walker: „Die Sitzung hat gezeigt: Die 13 Punkte, die wir als Land für die weitere Entwicklung des Nationalparks zusagen, sind Konsens und entscheidende Basis für den Lückenschluss. Wir haben in kurzer Zeit, in zahllosen Gesprächen, viele Belange der Menschen vor Ort aufgegriffen. Umso wichtiger ist, dass wir allen Akteuren vor Ort Zeit geben, die Erläuterungen und Antworten auf Rückfragen tiefgehend zu bewerten.“

Vorsitzender Nationalparkrates, Landrat Dr. Klaus Rückert: „Die zusätzliche Zeit ist gut investiert. Wenn am Ende ein

klarer und präziser Beschluss des Nationalparkrates fällt, sind die 13 Punkte eine umso bessere Grundlage für ein zügiges Gesetzgebungsverfahren. Ich gehe davon aus, dass die Stimme der Region handlungsleitend für den Landtag sein wird.“

Nationalparkleiter Dr. Wolfgang Schlund: „Die Beteiligung und Information der Bürgerinnen und Bürger gehen unvermindert weiter. Wir bieten Sonderführungen zur Erweiterung und regelmäßige Sprechstunden in der Gitschenteichhütte an. Was wir dort erfahren, werden wir in den Prozess der turnusgemäßen Neuaufstellung des Nationalparkplans einfließen lassen.“

Hintergrund

Weitere Informationen zum Prozess der räumlichen Erweiterung und inhaltlichen Weiterentwicklung des Nationalparks Schwarzwald gibt es auf der Website des Nationalparks unter:

www.nationalpark-schwarzwald.de/mitmachen/beteiligung/weiterentwicklung.

*Nach kurzer schwerer Krankheit verstarb unser
lieber Bruder, Schwager, Patenonkel und Onkel*

Stegfried Schmid

** 10.01.1942 † 24.01.2025*

In Liebe und Dankbarkeit nehmen wir Abschied:

**Bernhard Schmid
Gottfried und Margret Schmid
Elisabeth Schmid
Matthias Schmid
sowie alle Nichten und Neffen
mit ihren Familien**

*Die Trauerfeier mit anschließender Urnenbeisetzung
findet am Samstag, den 15. Februar 2025
um 11.00 Uhr auf dem Friedhof in
Schänis/Kanton St. Gallen in der Schweiz statt.*



IM TRAUERFALL

– Für Sie da



Foto: shutterstock.com/sherjia

HARTER
Bestattungen

Trauer braucht Persönlichkeit

harter-bestattungen.de



Kostenlose Infoveranstaltungen:
QR-Code scannen oder anrufen

(0 78 36) 95 56 52



Vorausgedacht?

Vollmacht?

Bestattungsvorsorge?

Gabriele Anna Franz

Freie Trauerrednerin

Tel: 07808 - 50 60 715

Mobil: 0160 - 966 16 825

gabriele@ihre-trauerrednerin.com

www.ihre-trauerrednerin.com

www.ihre-rednerin.com



Grabmale aus regionalen Natursteinen.
Ob Fels, modern oder klassische Varianten,
alles nach Wunsch vor Ort für Sie hergestellt.



SEIT 1888

MEFFLE

Grabmale + Natursteine

Hindenburgstr. 12 77746 Schutterwald Tel. 0781/52349



Anzeigen

Privat

Schwarzwaldhof gesucht.

Kauf, Alleinlage, >50ha Eigentumsflächen (LW-A-Wald).
0172-7311539, Mail: bernd.hilar.jung@icloud.com



Immobilien

**Apotheker mit Familie
sucht im Raum Kinzigtal ein Ein- oder
Zweifamilienhaus zum Kauf**

über **Deutsche Bank Immobilien**
Tel.: 0781 9200 - 16

Schnell an Kapital kommen – ohne Ihr Zuhause zu verkaufen!

Sie besitzen eine Immobilie? Dann nutzen Sie sie für mehr finanzielle Freiheit! Ob für Ihre Familie, eine Renovierung oder einfach mehr Liquidität – mit einem Immobilien-Teilverkauf sichern Sie sich Kapital, ohne ausziehen zu müssen!

- ✓ **Kein kompletter Verkauf**
- ✓ **Keine Schulden oder Kredite**
- ✓ **Sofort Kapital auf dem Konto!**
- ✓ **Eigentum & Wohnrecht bleiben erhalten!**

**Warten Sie nicht – nutzen Sie Ihre Immobilie JETZT
für mehr Freiheit! Sofort anrufen**

☎ 0171-853 32 70; ✉ a.huberimmobilie@gmx.de



Immobilien



Volksbank
Mittlerer Schwarzwald eG
VR-Immobilien

voba-msw.de



In ruhiger und
zentraler Lage.

15 Eigentums- Wohnungen

in 77756 Hausach

Obj.-Nr.: ETW-HAU-2505

Wohnfläche: ca. 55-117 m²
Kaufpreis: ab 272.000,- Euro
TG-Stellplatz: 24.000,- Euro

- > 2- bis 4- Zimmer Wohnungen mit attraktiven Grundrissen
- > barrierefreies und altersgerechtes Wohnen
- > alle Whg. mit Aufzug erreichbar
- > Balkone / Terrassen
- > nachhaltiges Effizienzhaus
- > Bahnhofsnahe / vielfältige Einkaufsmöglichkeiten

4 Whg. bereits vergeben!

Wir beraten
Sie gerne!



Corinna Griesbaum
Telefon 07832 9166-1432
corinna.griesbaum@voba-msw.de



Mara Fehrenbach
Telefon 07722 864-1581
mara.fehrenbach@voba-msw.de



VERKAUFEN SIE
IHRE IMMOBILIE
NICHT UNTER WERT

GUTSCHEIN
für eine kostenlose
und marktgerechte
Bewertung Ihrer Immobilie.

Falk & Lehmann
Immobilienvermittlung

Hauptstr. 46, 77716 Haslach i.K.,
07832 / 9741630
www.talk-partner.de

www.hansmann-immo.de



sag hi zu.

wohnanlage.
inselstrasse | hausach

15 barrierefreie wohnungen.
2 - 4 zimmer.
55 - 117 m².
tiefgarage.

hi hansmann
immobilien



telefon +49 (0) 7832 999869-0 email info@hansmann-immo.de

GESCHENKIDEEN

– zum Valentinstag



Foto: Shutterstock.com/Idmit, m.wiak



MERCURE
HOTELS

Happy Valentine

im Mercure Hotel Offenburg
am Messeplatz

**am 14.02.2025 mit einem romantischen
3-Gang-Menue inkl. 1 Glas Sekt zur Begrüßung
35,- € pro Person**

**Und für den Start in ein entspanntes Valentine-Weekend
2 Übernachtung (14.02. – 16.02.2025)
im DZ für 212,- € inkl. Frühstück für 2 Personen**

Wir bitten um vorherige Reservierung unter:
Telefon: +49 781-505-522 • E-Mail: h2906@accor.com





Mein Name ist Klaus Körnich, ich bin seit 2011 Leiter der Lokalredaktion der Kehler Zeitung.

Als Marktführer stehen wir für aktuellen und engagierten Lokaljournalismus mit Biss. Wir beweisen, dass Lokales auch auf dem Land frisch und modern sein kann und spielen uns in einem motivierten Team auf Augenhöhe die Bälle zu. Wir laufen bei der Konzeption von spannenden und lebensnahen Serien zur Hochform auf und wollen die Leser täglich aufs Neue von unserer Arbeit begeistern.

Ich freu mich über Ihre Unterstützung als:

MITTELBADISCHE PRESSE
Kehler Zeitung

LOKALREDAKTEUR KEHL M | W | D

Lokaljournalismus mit Biss – dafür steht unsere Lokalredaktion Kehl. Für unser engagiertes Team suchen wir Sie als Verstärkung.

ICH BIETE IHNEN

- eine verantwortungsvolle Stelle mit vielen Gestaltungsmöglichkeiten und konzeptionellen Freiräumen
- das inspirierende Umfeld eines modernen Medienhauses mit den Plattformen Print, Online, Video und Radio
- eine leistungsgerechte Vergütung und entsprechende Rahmenbedingungen

IHRE AUFGABEN

Wollen Sie mit einem motivierten Team unsere Zeitung weiterentwickeln und die Umsetzung unserer Crossmedia-Strategie gestalten?

IHR PROFIL

- Sie haben in einem Volontariat Ihr Handwerk erfolgreich gelernt
- Sie haben eine ausgesprochen crossmediale Denk- und Arbeitsweise

- Sie haben ein Gespür für lokale Themen und die Fähigkeit, auch komplexe Zusammenhänge verständlich darzustellen
- Sie haben ein hohes Maß an Eigeninitiative und den Wunsch, Verantwortung zu übernehmen
- Sie besitzen einen Führerschein Klasse B

INTERESSIERT?

Dann senden Sie uns bitte Ihre vollständigen Bewerbungsunterlagen zu mit Angabe Ihres Einstiegstermins unter karriere.reiff.de oder an:
Mittelbadische Presse Redaktion gmbh | Ramona Singler | Marlener Str. 9 | 77656 Offenburg

Top-Bildqualität

... für den perfekten Druck in unseren Mitteilungsblättern!

Damit Ihre **gelieferten Bilder** auch im Druck gestochen scharf werden, müssen unbedingt folgende Hinweise beachtet werden:

- **Bildauflösung:**

Die Qualität eines gedruckten Bildes ist abhängig von der Auflösung. Für ein ideales Druckergebnis des Bildes sollte die **Auflösung** mindestens **300 dpi** bei einer **Bildbreite** von **12 cm** betragen. Bei allen gängigen Bildprogrammen kann die Auflösung des Bildes angezeigt werden.



Beispiel (Adobe Photoshop)

Achtung! Auch wenn das Bild auf dem Monitor oder im Internet sehr gut aussieht, reicht die Qualität für einen Offsetdruck oft trotzdem nicht aus. Für die Ansicht auf einem Monitor ist eine Auflösung von nur 72 dpi schon ausreichend.

- **Dateiformat:**

Idealerweise sollten die Bilder als **TIF-, JPG- oder EPS-Datei** gespeichert sein, andere Bildformate wie PNG oder GIF werden in der Regel nur im Internet (72 dpi) verwendet.

Alle Bilddaten, die in Dokumente (Microsoft Word, PowerPoint etc.) eingefügt worden sind, können leider nicht verwendet werden. Bitte speichern Sie die Bilder als separate Datei ab.

- **Qualitäts-Beispiel**

Sollte die Auflösung unter dem Wert von 200 dpi liegen, so muss mit einer Beeinträchtigung des Druckes gerechnet werden.



Sollten Sie noch weitere Fragen haben, helfen wir Ihnen sehr gerne weiter!



Gastronomie



Stellenmarkt



Hacki's

Hacksteaks in
versch. Geschmacksrichtungen
vom 07.02.25 bis 12.07.25

Vorgezogen:
vom 21.02.25 bis 26.02.25
dann keine Aktion

Bundesliga
Samstag

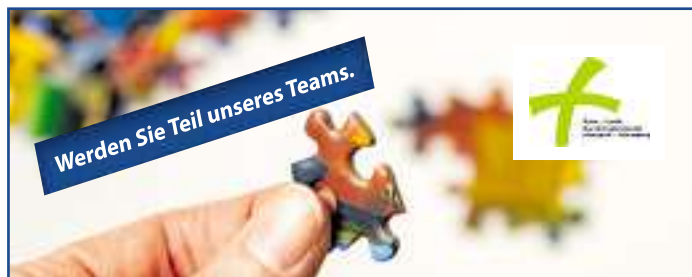

Die **Röm. Kath. Kirchengemeinde Hausach-Hornberg** bietet Ihnen in der Kindertageseinrichtung St. Barbara in Hausach folgende Stelle an:

Leitung Kindertageseinrichtung

50-100 %, unbefristet,
ab sofort bzw. zum 01.09.2025

Nähere Informationen und weitere Stellenangebote
finden Sie unter www.vst-lahr.de

Haben Sie Fragen? Dann wenden Sie sich gerne unter
07821 9099-10 an den Geschäftsführer Herrn Moser.

Wir freuen uns darauf, Sie kennenzulernen



Veranstaltungs Tipps



Lieber reparieren statt wegwerfen!

Repair Café

Eisenbahnstr. 38 – 40, Hausach

08. Februar 2025
08. März 2025
12. April 2025
10. Mai 2025
14. Juni 2025
12. Juli 2025
09. August 2025
13. September 2025
11. Oktober 2025
08. November 2025
13. Dezember 2025

Von 11:00 bis 14:00 Uhr



Weitere Informationen über uns:

www.reha-offenburg.de

Schauen Sie rein!



H+P

Wir suchen ab sofort, in Haslach
Teil- oder Vollzeit

**Steuerfachan-
gestellter** M/W/D

Steuerfachwirt M/W/D

Buchhalter M/W/D

Unsere Benefits

- Neue Kanzleiräume
- Flexible Arbeitszeiten
- Homeoffice

September 2025

AUSBILDUNGSPLATZ

**Steuerfachan-
gestellter** M/W/D

Jetzt bewerben:

Oliver Hansmann
jobs@stb-hansmann.de
Tel: 07832 / 975 329-15

www.stb-hansmann.de/karriere





Stellenmarkt ●●●●



Zur Verstärkung unseres Teams suchen wir einen Bilanzbuchhalter (m/w/d)

Ihre Aufgaben

- Eigenständige und termingerechte Erstellung von Monats-, Quartalsabschlüssen nach HGB
- Bewertung und ordnungsgemäße Verbuchung sämtlicher Geschäftsvorfälle
- Verantwortung für die Neben-, Sachkonten- sowie Anlagenbuchhaltung
- Überwachung und Ermittlung von Rückstellungen
- Erstellung von Umsatzsteuervoranmeldungen
- Eigenständige Bearbeitung der Finanz- und Anlagenbuchhaltung
- Kooperation und Kommunikation mit Steuerberatern, Wirtschaftsprüfern und Behörden
- Ermittlung und Aufbereitung betrieblicher Kennzahlen und betriebswirtschaftlicher Auswertungen
- Zahlungsverkehr > Erstellung von Zugangsdaten & Mahnwesen

Ihr Profil

- Erfolgreich abgeschlossene Ausbildung im kaufmännischen Bereich mit Schwerpunkt Finanz- und Rechnungswesen und Weiterbildung als Bilanzbuchhalter/in (JHK) oder vergleichbare Qualifikation bzw. abgeschlossenes BWL-Studium mit Schwerpunkt Accounting, Finance oder Rechnungswesen
- Mehrjährige Berufserfahrung in einer vergleichbaren Position (min. 3 Jahre)
- Fundierte Praxiskenntnisse im deutschen Bilanz- und Steuerrecht und Bilanzsicherheit nach HGB
- Gute Anwenderkenntnisse im Umgang mit DATEV
- Sicherer Umgang mit den MS-Office-Programmen, insbesondere mit Excel
- Selbstständige, sorgfältige, zuverlässige und strukturierte Arbeitsweise und sehr gute analytische Fähigkeiten
- Freundliches sowie offenes Auftreten, gute Kommunikationsfähigkeit und Spaß an Teamarbeit

Wir bieten Ihnen

neben einer abwechslungsreichen Tätigkeit in einem modernen Arbeitsumfeld, eine leistungsgerechte Vergütung nach dem IG-Metall-Tarif.

Ihre aussagekräftige Bewerbung richten Sie gerne an:
personal@bbs-motorsport-gmbh.com



Wo härteste Anforderungen an die Fahrer und vor allem an die Technik gestellt werden, ist Hightech made in Haslach zu Hause.

Wir leben für den Motorsport und setzen uns mit Leidenschaft, jahrzehntelanger Erfahrung, geballtem Know-how und modernster Fertigungstechnik für den Erfolg unserer Partner ein.

So entstehen individuelle, präzise auf die jeweiligen Anforderungen angepasste Räder: komplett geschmiedet oder mehrteilig, aus Aluminium, Magnesium oder Composite-Werkstoffen.

Technische Meisterleistungen in perfektem Styling, bei minimalem Gewicht und maximaler Steifigkeit – für Automobilhersteller, Privatfahrer und Rennteams – prädestiniert für einen Platz auf dem Podest!





Stellenmarkt



Herrmann Holzbau GmbH

Zimmerer (m/w/d)

Gestalte gemeinsam mit uns beeindruckende Bauprojekte und bringe Deine Fähigkeiten als Zimmerer in einem engagierten 7-köpfigen Team ein! In unserem Familienbetrieb verwirklichen wir individuelle Massivholzhäuser, Dachlösungen, hochwertige Treppen und vieles mehr. Du bist bereit, deine Leidenschaft für das Zimmererhandwerk in diese spannenden Projekte einzubringen? Dann freuen wir uns auf deine Bewerbung!

<p>Deine Aufgaben:</p> <ul style="list-style-type: none"> • Vielfältige Zimmererarbeiten • Holzbau- und Montagetätigkeiten • Trockenbau • Dachsanierung und -eindeckung • Fenstermontage • Treppenbau 	<p>Das bringst Du mit:</p> <ul style="list-style-type: none"> • Eine erfolgreich abgeschlossene Ausbildung als Zimmerer • Berufserfahrung im Zimmererhandwerk • Selbstständige und qualitätsbewusste Arbeitsweise • Spaß an der Arbeit im Team 	<p>Unser Angebot:</p> <ul style="list-style-type: none"> • Familiäres Betriebsklima • Unbefristete Festanstellung • Über tarifliche Bezahlung und Sonderzahlungen (UG, WG, etc.) • 30 Tage Urlaub • Vermögenswirksame Leistungen
--	---	--

Bei Fragen darfst Du Dich gerne bei uns melden oder sende uns Deine Bewerbung per E-Mail: Herrmann Holzbau GmbH | Dorfstraße 47 | 77776 Bad Rippoldsau-Schapbach | Tel.: 07839 547 | E-Mail: holzbau@holzhaus-herrmann.de | Homepage: www.holzbau-im-schwarzwald.de



CARITASVERBAND
Kinzigtal e.V.

Wir suchen unbefristet zum nächstmöglichen Zeitpunkt in Voll- oder Teilzeit (mind. 80%), eine

WOHNBEREICHSLEITUNG (M/W/D)

für unsere stationäre Pflegeeinrichtung in Oberwolfach.
Mehr Infos zu den Aufgaben und Voraussetzungen gibt es auf unserer Website.

BEWERBUNG AN: Haus St. Luitgard,
Friedensstr. 13, D-77709 Oberwolfach
Natalie Maier ☎ 0781-125548-101
✉ bewerbung@caritas-kinzigtal.de



www.caritas-kinzigtal.de/wbl_lui

Jetzt
bewerben!

Sonderseiten in den Amtlichen Nachrichtenblättern

14.02. Im kompetenter Steuerberater aus der Region

Anzeigenschluss, 10.02. 12.00 Uhr

14.02. Die Bauprofis

Anzeigenschluss, 10.02. 12.00 Uhr

21.02. meine neue Küche

Anzeigenschluss, 17.02. 12.00 Uhr

21.02. Reisebüros aus der Region

Anzeigenschluss, 17.02. 12.00 Uhr

Möchten Sie Ihr Unternehmen auf diesen Seite/n präsentieren?

Wir beraten Sie gern.

Telefon 07 81 / 504 -1456 · anb.anzeigen@reiff.de



reiff anb.

HITRADIO OHR
EINFACH NÄHER DRAN

OHRbits,--

MIT RADIO HÖREN
GELD VERDIENEN!

100

OHRbits,--

50

OHRbits,--

Schwarzwald WALEN

WWW.OHRBITS.DE

HITRADIO OHR
EINFACH NÄHER DRAN

Die **OHRbits** sind eine Aktion von HITRADIO OHR aus dem Funkhaus Ortenau!



Stellenmarkt ...

Gemeinde Gutach (Schwarzwaldbahn) Ortenaukreis



Wir, die Gemeinde Gutach, suchen Verstärkung:

Verwaltungsmitarbeiter (m/w/d) im Hauptamt in Teilzeit (20 Std./Woche)

Die vollständige Stellenausschreibung finden Sie unter
www.gutach-schwarzwald.de

Interesse? Dann freuen wir uns sehr auf Ihre
Bewerbung bis 21.02.2025. Tel. 07833/9388-80,
E-Mail: gemeinde@gutach-schwarzwald.de
Gemeinde Gutach, Hauptstraße 38, 77793 Gutach



Wir suchen:

BAUHOFTEAMLEITER (m/w/d)

zum nächstmöglichen Zeitpunkt für die Gemeinde
Bad Rippoldsau-Schapbach (2.100 EW)



BAD
RIPPOLDSAU-SCHAPBACH

Weitere Infos:
www.badrs.de



Wir suchen:

Zerspanungs- mechaniker

für INDEX C100, C200, G200

Ihre Aufgaben:

Eigenverantwortliches Rüsten und Bedienen der
Drehautomaten, Sicherstellen der Produkt-
qualität, Optimierung der Prozesse, erstellen der
CNC-Programme.

Wir bieten:

Anspruchsvolle und abwechslungsreiche Tätigkeit
im 2-Schichtbetrieb, leistungsgerechte Vergütung,
kompetente Team- und Arbeitskollegen, monatlicher
Tankgutschein, Urlaubs- u. Weihnachtsgeld so wie
betriebliche Altersvorsorge, VWL.

Haben Sie Interesse?

Dann melden Sie sich bei uns:



Silberlöchle 8 • 77709 Oberwolfach
Tel. 07834/83490
info@holzer-praezision.de
www.holzer-praezision.de



Praxis für Physiotherapie Jürgen Harter
physiofit im Zig – Nur was sich bewegt, lebt!

Mit der richtigen Behandlung – für ein besseres Ergebnis.

Physiotherapeut/in & Sporttherapeut/in gesucht!

(Vollzeit / Teilzeit / Minijob)

Wenn du mehr als nur „Hände anlegen“ kannst!

Offenes Mindset und den Mut, neue Wege zu gehen,
Teamgeist und Humor.

Öffnungszeiten:

Mo – Fr 08.00 – 20.00 Uhr

Betreuungszeiten:

Mo – Fr 09.00 – 12.00 Uhr

Mi & Fr 15.00 – 19.00 Uhr

**Informationen
hier:**



Hauptstr. 12 • 78132 Hornberg

☎ 07833 – 7550

✉ physio-harter@t-online.de



► **Mitarbeiter Qualitätssicherung** (m/w/d)

► **Zerspanungsmechaniker** (m/w/d)

► **Maschinenbediener** (m/w/d)



Kontakt: Anja Blum
Tel. 07831/9692103
bewerbung@fhb-gutach.de



Kollege gesucht!



Fassonndreherei H. Blum GmbH
Auf der Ebene 8 | 77793 Gutach
www.fhb-gutach.de

facebook.com/fhb.gmbh

ANZEIGEN-TARIF

Mustergrößen für gewerbliche Anzeigen

Nachrichtenblatt Wolfach		2-spaltig/ 100 mm hoch	
2-spaltig/ 20 mm hoch		86,- € Anzeigenbreite minimal 44 mm (1-spaltig), maximal 188 mm (4-spaltig) Anzeigenhöhe minimal 20 mm, maximal 270 mm	
17,20 €			
2-spaltig/ 30 mm hoch			
25,80 €			
2-spaltig/ 40 mm hoch		2-spaltig/ 60 mm hoch	
34,40 €		51,60 €	
2-spaltig/ 50 mm hoch			
43,- €			
1-spaltig/ 35 mm hoch	3-spaltig/ 35 mm hoch		
15,05 €	45,15 €		

Nettopreise zzgl. gesetzlicher Mehrwertsteuer bei einem mm-Preis von **0,43 €**.
 Anzeigenbeispiele 1-, 2- und 3-spaltig. Farbzuschlag: 35%.

Ihr Ansprechpartner für gewerbliche
Anzeigen: Andrea Haberstroh

Ihr Ansprechpartner für private Anzeigen:
ANB Reiff Verlagsgesellschaft

 0781/ 5 04-9216

 0781/ 504-1465

 andrea.haberstroh@reiff.de

 anb.anzeigen@reiff.de

SONDERSEITEN

in den amtlichen Nachrichtenblättern



Foto: shutterstock.com/VGstockstudio

Auszubildende gesucht?

Inserieren Sie am **7. März 2025** auf unseren **Sonderseiten** mit dem Titel:

Ausbildungsplätze

– Wir sind deine Zukunft!

Anzeigenschluss: 3. März 2025, 12 Uhr

Information & Beratung bei Ihrer **zuständigen Mediaberaterin** oder unter **07 81 / 504-14 65** – anb.anzeigen@reiff.de



Förderverein für krebskranke Kinder e.V. Freiburg baut neues Elternhaus

Der Förderverein hat sich das Ziel gesetzt, alles erdenklich Mögliche zu tun, um krebskranken Kindern und ihren Familien zu helfen. Es ist ein Zusammenspiel vieler Komponenten, die die Heilungschancen eines jeden einzelnen Kindes ausmachen. So muss die Forschung vorangetrieben, die medizinische und personelle Versorgung verbessert werden, vor allem aber müssen Familien, die um das Leben ihres Kindes bangen müssen, aufgefangen und betreut werden. Alle Spenden fließen seit der Vereinsgründung vor 40 Jahren in das Elternhaus des Fördervereins sowie die zahlreichen Vereinsprojekte.

Ein besonders gutes Beispiel ist die Übernahme der Kosten für den MRT-Tomographen in der Freiburger Uni-Kinderklinik. Das Gerät kommt allen Kindern, die in Freiburg behandelt werden zugute. Der Marktwert des Gerätes beträgt ca. 1,3 Mio. Euro. Prof. Wenz, ärztlicher Direktor der Uniklinik, betonte die Wichtigkeit der strahlenfreien Untersuchung vor allem bei Kindern. Dem Förderverein sei es zu verdanken, dass dies nun weiterhin in der Kinderklinik in Freiburg möglich sei.

Eine Riesenaufgabe ist und bleibt das Elternhaus

In Freiburg entsteht in unmittelbarer Nähe zur neuen Uni-Kinderklinik das neue Elternhaus des Fördervereins. Seit über 40 Jahren unterstützt der Verein Familien mit krebskranken Kindern. Die Eltern der zum Teil schwerstkranken kleinen Patienten kommen vorwiegend aus der Region. Für optimale Pflege und Versorgung sind kurze Wege unverzichtbar. Eine bundesweite Umfrage unter Elternhäusern hat gezeigt, dass Eltern bis zu zehnmal zwischen der Kinderklinik und dem Elternhaus pendeln. Die regelmäßige Nutzung des Elternhauses – und vor allem auch die vielen Angebote für Eltern und Geschwisterkinder – erfolgt jedoch nur, wenn die Unterkunft nicht weiter als max. 500 Meter vom Klinikum entfernt ist. Durch den Neubau der Uni-Kinderklinik wurde daher auch der Neubau des Elternhauses nötig.

Pro Jahr verzeichnet der Förderverein derzeit mehr als 19.000 Übernachtungen – insgesamt bisher fast 350.000 Übernachtungen.

Das neue Elternhaus mit 45 Zimmern und Appartements wird ausschließlich aus privaten Spenden finanziert. Insgesamt investiert der Förderverein ca. 14 Mio. Euro.



Für die Eltern krebskranker Kinder bauen wir ein neues Elternhaus!

Bitte helfen Sie uns dabei – mit Ihrer Spende!

40 Jahre
Förderverein

danke!

- Sparkasse Freiburg – Nördl. Breisgau | DE94 6805 0101 0002 3004 54 | FRSPDE66XXX
- Volksbank Freiburg | DE57 6809 0000 0002 8603 09 | GENODE61FR1

Förderverein für krebskranke Kinder e.V. Freiburg im Breisgau

Mathildenstr. 3 | 79106 Freiburg

Tel. 0761 / 275242 | info@helfen-hilft.de

www.helfen-hilft.de



www.facebook.com/HelfenHilftFreiburg/



www.instagram.com/helfenhilft/

Ein- kaufs- behälter	von vorn- herein	Bunt- sand- stein- schicht	Mess- größe der Epidemiologie			vor- dring- lich		winzige Menge	dieb- ischer Vogel		antiker Name d. Venus- sterns		zum Pflücken geeignet (Obst)		Parla- ment Litauens	nicht selten	einer der Heiligen Drei Könige	
7									Diwan, Sessel									
längster Fluss Italiens			leicht windig						antikes Schreib- gerät		Fußbe- kleidung							
	5							große Wasser- vögel	ein Ver- kehrs- zeichen				in guter Kon- dition				Adels- titel (Mz.)	
Ein- siedler			erstes Kultur- volk Europas			Untaten zugeben							Gewürz			Abk.: Gerichts- hof		
unfein, vulgär		Fremd- wortteil: Million						persön- liches Fürwort (3. Fall)		13	Ver- größe- rungs- glas		bayrisch: ver- dammt!					
									Riese, Titan		US- Regis- seur (George)					spani- sche Airline		
						Doppel- treffer beim Lotto		religiöse Lehrer der Hindus					histor. König- reich in Spanien		Musik- und TV- Messe in Berlin			
Stadt in Tirol	Begrün- der der Habs- burger	eh. finn. Ski- springer (Janne)		europ. Gift- schlange (...viper)							italie- nischer Männer- name		edle Pferde- rasse			1		
Zimmer (Mz.)								willen- los er- geben	Be- nehmen					2			ein Medi- ziner, Dentist	
Zeit- messer				krüm- men, biegen				Knorpel- fische			Vorname des Malers van Eyck			ein Getränk (Kw.)		US- amerik. TV-Sender (Abk.)		
künst- licher Satellit			sprach- liche Hervor- hebung										Heiß- wasser- fontäne		Haupt- stadt Perus			
						hebräi- scher Buch- stabe				8	byzan- tinische Prin- zessin		bibli- scher Riese					
								einer der Hügel Roms	Körper- funktion						eine Hanse- stadt		Initialen von Nabokov	
Priester- stand			Ton- erde			Tasten- instru- ment					feste Rede- wen- dungen		Pferde- unter- stand				eine der Gezeiten	
norweg. Schrift- steller, † 1906	Laub- baum mit weißem Stamm	nicht verhei- ratet								9	stabiler Unter- bau		Fluss durch München			Frage- wort		
						Teil- strecke		kleine Herings- fische									Beginn	
wohl- duftend		europä- isches Meer		Wider- hall							Anrede und Titel in England		Gesell- schaft für Musik- rechte		Kloster- vor- steher			
												Ort bei Glarus, Schweiz	mit Freude			6	kurze Jacke	
Düsen- flug- zeuge		10	Völker- gruppe in China					nicht trocken			nieder- sächsi- scher Hafen			12	engl.: Keks		eh. Kfz-K. Monta- baur	
				Steppen- gras		weit weg gelegene Gegend						schnur- artiger Besatz		Biwak				
Äußeres	unbe- kannte Flug- objekte		Kern- obst								dt. Philo- soph, † 1804		Wurzel- gemüse					
								Winker- krabben (zoolog.)	Licht- spiel- haus						Pseudo- nym von Dickens		lauter Anruf	
														Initialen d. Philo- sophen Bloch	Initialen Fellinis		Initialen des Malers Zille	
span. Presse- agentur (Abk.)		mechan. Vor- rich- tung											Vorbei- marsch					
latei- nisch: so!				Hinweis					Moti- vation									

1	2	3	4	5	6	7	8	9	10	11	12	13	14
---	---	---	---	---	---	---	---	---	----	----	----	----	----

Rio. Scala. Hali
 01.02. bis 12.02.2025 · www.kinohaslach.de

»DIE LEISEN UND DIE GROSSEN TÖNE
 Fr/Sa/Mo/Mi 19:45

»TONI UND HELENE Fr 19:30

»BETTER MAN - DIE ROBBIE WILLIAMS STORY
 Sa 19:45

»DIE SAAT DES HEILIGEN FEIGENBAUMS
 Sa 19:30, So 17:30

»PADDINGTON IN PERU Sa 15:00, So 14:00/17:30

»DIE DREI ??? UND DER KARPATENHUND
 Sa 15:15, So 14:30

»VAIANA 2 Sa 15:15, So 14:15

»BOTSWANA - Live-Reportage von Wolfgang Bauer
 So 11:00

»MARIANENGRABEN So 17:45, Mi 19:45

»SEPTEMBER 5 Mo/Mi 19:30

I	A	P	E	H	R	B											
W	A	R	E	N	K	O	R	B	L	I	E	G	E	S	O	F	A
P	O	Z	U	G	I	G	S	T	I	E	F	E	L				
E	R	E	M	I	T	S	S	T	O	P	F	I	T				
I	T	D	G	E	S	T	E	H	E	N	M	G	H				
O	M	E	G	A	D	I	R	R	S	A	K	R	A				
O	R	D	I	N	A	E	R	L	L	U	C	A	S				
L	I	E	N	Z	N	G	U	R	U	S	F	I	F	A			
O	A	S	P	I	S	P	A	R	A	B	E	R					
R	A	E	U	M	E	G	B	E	T	R	A	G	E	N			
U	H	R	B	H	A	I	E	J	A	N	R	Z					
D	O	B	E	T	O	N	U	N	G	G	L	I	M	A			
S	O	N	D	E	T	E	T	I	G	O	L	I	A	T			
K	L	E	R	U	S	R	A	T	M	E	N	M	V	N			
F	N	G	P	I	A	N	O	Y	B	O	X	A					
L	E	D	I	G	N	I	S	A	R	W	E	R					
I	B	S	E	N	S	A	R	D	I	N	E	N	B	Z			
I	H	E	C	H	O	S	I	R	M	A	B	T					
A	R	O	M	A	T	I	S	C	H	O	G	E	R	N	E		
K	S	Y	A	O	K	E	M	D	E	N	S	S					
J	E	T	S	P	F	E	R	N	E	M	C	A	M	P			
S	A	P	F	E	L	G	K	A	R	O	T	T	E				
H	U	E	L	L	E	U	K	I	N	O	B	O	Z	N			
E	F	E	F	U	C	K	A	D	R	K	H	Z					
O	M	A	S	C	H	I	N	E	D	E	F	I	L	E			
S	I	C	R	A	T	T	R	I	E	B	F	E	D	E	R		

BAUERNWEISHEIT

1					5	8		6
		4				7	1	
			9		6			
	6			4		9	7	
3		7	6		8	1		2
	1	9		5			6	
			5		2			
	2	6				4		
9		8	1					7

7	2	5	4	9	1	8	3	6
1	8	4	6	3	7	9	2	5
3	6	9	2	8	5	1	7	4
4	9	3	7	5	2	6	1	8
2	5	1	8	6	9	7	4	3
8	7	6	1	4	3	5	9	2
5	4	2	9	1	6	3	8	7
6	1	7	3	2	8	4	5	9
9	3	8	5	7	4	2	9	1

UNIVERSITÄTS
KLINIKUM FREIBURG
 CCF COMPREHENSIVE CANCER CENTER FREIBURG

TIGERHERZ
 ...WENN ELTERN KREBS HABEN

www.ccf-tigerherz.de

Die Auflösung zu diesem SUDOKU finden Sie in dieser Ausgabe

Unsere Mediadaten finden Sie auch online
www.reiff.de/print/amtliche-nachrichtenblaetter/anzeigen

MITTELBADISCHE PRESSE | Offenburger Tageblatt | Acher-Mench-Zeitung | Hehler Zeitung | Lahrer Anzeiger

BUNDESTAGSWAHL 2025

Testen Sie unser E-Paper **GRATIS** vom 19. bis 26. Februar



- ✓ Exklusive Berichte
- ✓ Fundierte Analysen
- ✓ Alle Zahlen und Fakten

Einfach ausprobieren und digital bestens informiert bleiben!



Sichern Sie sich jetzt Ihren kostenlosen Testzugang unter mittelbadische.de/gratis-woche

Bild: Andreas Prott / stockadobe.com

Autohaus Eble
Reinhard e.K.

Hausacher Str. 15 · 77709 Wolfach · Telefon 078 34 / 83 81-0
mail@autohaus-eble.de · www.autohaus-eble.de

2023
Service und Reparaturen aller Marken

Mobil: 0160 93893344
www.forst-schmider.de

FORSTBETRIEB Schmider

- Baumfällarbeiten/-schneidearbeiten
- Kranfällungen • Kranarbeiten
- Heckenschnitt • Rodungsarbeiten

vollmer seit 1976
Blecherei · Sanitär · Flachdachabdichtung

Ihr Meisterbetrieb in der Region!

Tel.: 07834 / 715
info@blecherei-vollmer.de
77709 Wolfach

HAUPT- & ABGASUNTERSUCHUNG ZUM GÜNSTIGEN FESTPREIS

AUTOHAUS STAIGER
www.autohausstaiger.de

STANDORT HASLACH
Eichenbachstr. 2
Tel. 07832 9147-0

STANDORT WOLFACH
Hausacher Str. 8
Tel. 07834 9179

HASLACH TÜV SÜD:
Do: 8.00 – 12.00 Uhr & 12.30 – 16 Uhr

WOLFACH GTÜ:
Mo- & Fr-Mittag nur nach Terminvereinbarung!

Laufschuhe
Damen & Herren

asics
adidas

ab **60,- €**

Der neue **SCHUH-SPORT SB HASLACH**
Hinter Edeka

Reha-Zentrum
Wolfach

PHYSIOTHERAPIE

Jetzt Termin buchen:
Tel: 07834-8670510

- Freie Kapazitäten
- Alle Kassen
- Reha-Sport

www.RehaZentrum-wolfach.de

Handwerks Unternehmen
FÜR KLIMA UND COOL

Fleig
HEIZUNG - SANITÄR

07831-786 0
info@fleig-klima.de
77756 Hausach-Hechstberg
www.fleig-klima.de

* Handwerkskammer Freiburg

Tagespflege **JOHANNES BRENZ**
PFLEGE UND BETREUUNG

Wenn Sie tagsüber nicht alleine sein wollen.

Jetzt reservieren: johannes-brenz.de oder Tel. 07834 8385-70

Container- und Muldendienst

Wir entsorgen für Sie:

- Bauschutt
- Glas-, Holz-, Baumschabfälle

ARV WINKLER GMBH
AUTO · ROHSTOFF · VERWERTUNG

77756 Hausach · Gutacher Straße 7 · Tel. 0 78 31 / 960 35 · Fax 960 37
E-Mail: hausach@arv-winkler.de · www.arv-winkler.de
Öffnungszeiten: Mo.-Fr. 8.00 – 17.00 Uhr · Sa. 9.00 – 13.00 Uhr

ENGEL & VÖLKERS

Ihr erster Schritt zum erfolgreichen Immobilienverkauf!

Optimales Ergebnis, dank regionalem und überregionalem Netzwerk und einzigartiger Expertise!

GUTSCHEIN

für eine kostenfreie und unverbindliche Wertermittlung Ihrer Immobilie

ORTENAU | KINZIGTAL
T +49(0)78193 999 700 | Ortenau@engelvoelkers.com
Immobilienmakler

Nachbarschaftshilfe

Sie benötigen Nachbarschaftshilfe oder wollen Nachbarschaftshilfe anbieten?

Wir beraten Sie gerne!

www.sgs-schiltach.de

Wir Eisenbach 3, 77763 Schiltach, Tel.: 07826-60 60 0, Mail: info@sgs-schiltach.de

HERZLICH WILLKOMMEN IM WELCOME CENTER 75

DER TREFFPUNKT FÜR FAMILIEN, FREUNDE UND KOLLEGEN!

Starten Sie genussvoll in den Tag

Starten Sie ab 07:30 Uhr mit einem reichhaltigen Frühstück in den Tag: ob klassisch mit Brötchen und Marmelade, herzhaft mit Eierspeisen oder einem frischen Smoothie – für jeden Geschmack ist etwas dabei.

Vielfalt zur Mittagszeit

Unser täglich wechselndes Mittagsangebot bietet ab 11:30 Uhr frische Gerichte wie Gulaschsuppe, Käsespätzle und saisonale Leckereien – perfekt für Ihre Pause oder ein Vesper mit Kollegen.

Unser Highlight: Kuchenliebhaber aufgepasst!

Freitags und samstags von 14:00 bis 16:00 Uhr: „Kuchen und Kaffee so viel Sie wollen“ – mit hausgemachten Kreationen aus unserer Konditorei. Von klassischen Torten bis hin zu kreativen Kreationen – hier bleibt kein Wunsch unerfüllt. Dazu servieren wir Ihnen Kaffeespezialitäten.

Genießen Sie die letzten Stunden des Tages bei uns

Lassen Sie den Tag entspannt auf unserer Terrasse ausklingen – mit einem Glas Wein unseres Weinguts Château Ollwiller oder einer Kaffeespezialität.

Genießen Sie eine Auszeit in entspannter Atmosphäre

Im Café 75 legen wir großen Wert auf Qualität, Frische und eine Wohlfühlatmosphäre, in der Sie sich einfach fallen lassen können. Unser freundliches Team sorgt dafür, dass Sie sich rundum wohlfühlen und Ihre Zeit bei uns in vollen Zügen genießen können.

**Wir freuen uns darauf,
Sie bei uns zu begrüßen!**

**WELCOME
CENTER 75**
SEVENTY FIVE

**Unsere
Öffnungszeiten:**
Genießen Sie täglich
von 7:30 bis 17:00 Uhr
unser vielseitiges
Angebot an Speisen
und Getränken.



EUROPA PARK

Welcome Center 75 –
Campus-Café des Europa-Park Resort
Innerer Ring 15, 77977 Rust

© Mack
INTERNATIONAL



BAD RIPPOLDSAU-SCHAPBACH

Gemeindeverwaltung Bad Rippoldsau-Schapbach

Anschrift Rathausplatz 1,
Bad Rippoldsau-Schapbach
Telefonzentrale 07839/91 99-0
Fax 07839/91 99-20
Mail rathaus@badrs.de
Internet www.bad-rippoldsau-schapbach.de
Öffnungszeiten Montag-Freitag 8.30-12.00 Uhr
Dienstag 14.00-18.00 Uhr



Bürgermeister

Herr Bernhard Waidele 07839/91 99-0
bgm.waidele@badrs.de

Vorzimmer und Telefonzentrale

Frau Nina Armbruster 07839/91 99-0
armbruster@badrs.de
Frau Melanie Kern kern@badrs.de

Amtsleiter Zentrale Dienste und Finanzen

Herr Christian Pfundheller 07839/91 99-13
pfundheller@badrs.de

Meldeamt und Passwesen

Frau Anne Geißler 07839/91 99-14
geissler@badrs.de

Gemeindekasse

Frau Melanie Harter 07839/91 99-17
harter@badrs.de

Steuern und Abgaben

Frau Jasmin Sachs 07839/91 99-18
sachs@badrs.de

Touristinformation

Frau Sabine Weis 07440/91 39 4-0
Fax 07440/91 39 4-94
E-Mail info@badrs.de
Internet www.wolftal.de
Öffnungszeiten Montag, Freitag
von 10.00 – 12.00 Uhr

Leiter Touristinformation

Herr Josef Oehler 07839/9199-16
oehler@badrs.de

Bauhof

Telefon 07440/420
Telefon /Rufbereitschaft (Störung)
Fax 07440/627
Mail bauhof@badrs.de

Sonstige

Grundschule 07839/96815
Fax 07839/213
Notruf 110
Feueralarm/ Notarzt 112
Polizei Freudenstadt 07441/53 60
Feuerwehr Schapbach 07839/910844
Feuerwehr Bad Rippoldsau 07440/203
E-Werk (Störungsstelle) 07821/280-0

Weitere Telefonnummern und Informationen
finden Sie im Internet

www.bad-rippoldsau-schapbach.de
unter dem Link Bürgerinformation

Amtliche Bekanntmachungen

Informationen zur Grundsteuerreform 2025

Liebe Mitbürgerinnen und Mitbürger,

zum 1. Januar 2025 tritt die Reform der Grundsteuer in Kraft. Diese bundesweite Reform war notwendig geworden, da die bisherige Berechnung der Grundsteuer auf veralteten Bewertungsgrundlagen basierte. Ein Ziel der Grundsteuerreform ist die sogenannte „Aufkommensneutralität“. Das bedeutet, dass die Gesamteinnahmen aus der Grundsteuer im Vergleich zu den Jahren vor der Reform für die Gemeinde in etwa gleichbleibend sein sollen. Trotz des vom Landesgesetzgeber beabsichtigten Prinzips der Aufkommensneutralität wird es zu Veränderungen kommen. Der Grund liegt in den neu berechneten sogenannten „Messbeträgen“, die sich je nach Lage und Größe eines Grundstücks ändern können. Während einige Bürgerinnen und Bürger möglicherweise geringere Steuern leisten müssen, könnten bei anderen Haushalten die Steuern steigen. Das hängt von den individuellen Gegebenheiten des Grundstücks ab, die nun anhand aktualisierter Bewertungsmaßstäbe berechnet werden.

Wie wird die Grundsteuer berechnet?

Der im Grundsteuerbescheid festgesetzte Grundsteuerbetrag ergibt sich - wie bisher - aus einem dreistufigen Verfahren: Der Grundsteuerwert wird mit der gesetzlich vorgegebenen Steuermesszahl multipliziert. Das Ergebnis ist der Grundsteuermessbetrag. In einem dritten und letzten Schritt wird dann der Hebesatz der Kommune mit dem Grundsteuermessbetrag multipliziert. Daraus ergibt sich schließlich die konkrete Grundsteuer (Quelle: Gemeindetag Baden-Württemberg).

Zuständigkeiten:

Da es durch Anrufe, Nachrichten und auch Widersprüchen an das Steueramt zu Missverständnissen gekommen war, hier noch einmal die Zuständigkeiten der einzelnen Behörden:

1. Zuständigkeit Finanzamt Freudenstadt:

Grundsteuerwert bzw. Grundsteuermessbetrag werden ausschließlich vom Finanzamt ermittelt und Ihnen jeweils mit Bescheid mitgeteilt. Die Daten dafür haben Sie in Ihrer Grundsteuererklärung angegeben. Bei Fragen, Einwendungen oder Widersprüchen zum Grundsteuerwert- bzw. Grundsteuermessbescheid wenden Sie sich bitte an das Finanzamt Freudenstadt.

2. Zuständigkeit Gemeinde:

Der Hebesatz, mit dem der Messbetrag multipliziert wird, wird durch die Gemeinde festgelegt. Bei Fragen zum Hebesatz oder der konkret festgesetzten Grundsteuer wenden Sie sich bitte an die Gemeinde. **Die Gemeinde wird die neuen Hebesätze mit der Haushaltssatzung 2025 festsetzen, das bedeutet, dass Sie bitte auf Ihren neuen Grundsteuerbescheid 2025 warten. Die Zustellung wird voraussichtlich zu Beginn des 2. Quartals 2025 nach dem Beschluss der Haushaltssatzung 2025 erfolgen.**

WICHTIG

Grundsteuer 2025 - keine Zahlung ohne neuen Grundsteuerbescheid 2025, die bisherigen Festsetzungen gehen alle ersatzlos durch die Grundsteuerreform zum 31.12.2024 unter.

Die Gemeinde weist insbesondere daraufhin, dass die zuletzt erteilten Grundsteuerbescheide möglicherweise zugleich Vorauszahlungsbescheide für Folgejahre waren. Sie wurden in diesem Fall aufgefordert bis zur Bekanntgabe eines neuen Bescheides jährlich zu bestimmten Fälligkeitsterminen Zahlungen auf die Grundsteuer zu leisten.

Diese Zahlungsverpflichtungen entfallen ab dem 1. Januar 2025 zunächst.

Sollten Sie Ihrem Kreditinstitut zur Bezahlung der Grundsteuer einen Dauerauftrag erteilt haben, **stornieren Sie diesen bitte**. Haben Sie uns ein SEPA-Lastschriftmandat erteilt, ist Ihrerseits nichts weiter zu tun. Ein Lastschrifteinzug erfolgt erst wieder nachdem ein neuer Grundsteuerbescheid erlassen und Ihnen zugestellt wurde.

Falls Sie noch ergänzende Fragen zur Grundsteuerreform und deren Auswirkungen haben, steht Ihnen Herr Pfundheller per Email: pfundheller@badrs.de bzw. unter (07839) 91 99 - 13 gerne zur Verfügung.

Wir danken Ihnen für Ihr Verständnis und Ihre Unterstützung bei der Umsetzung dieser wichtigen Reform und sind bemüht, den Übergang so transparent und nachvollziehbar wie möglich zu gestalten.

Bürgermeisteramt Bad Rippoldsau-Schapbach, den 12.12.2024
-Kämmerei/ Steueramt-
Rathausplatz 1
77776 Bad Rippoldsau-Schapbach



Hinweise für die Beantragung der Briefwahl

In den letzten Tagen bekommen wir vermehrt Anfragen zur Beantragung der Briefwahlunterlagen für die Wahl des Deutschen Bundestages am 23.02.2025.

Hierzu können wir Ihnen folgendes mitteilen.

Voraussetzung für die Beantragung der Briefwahlunterlagen ist der Erhalt der Wahlbenachrichtigung. Der Versand der Wahlbenachrichtigung an die Bürger erfolgt zentral durch die Deutsche Post AG, voraussichtlich bis 25.01.2025.

Ab Dienstag, den 21.01.2025 können Sie die Briefwahlunterlagen wie folgt abrufen:

- auf der Homepage unter www.badrs.de
- Senden der Wahlbenachrichtigung an die Gemeinde
- Abholung der Briefwahlunterlagen mit Wahlbenachrichtigung nach dem 06.02.2025

Wir werden bemüht sein, alle Anträge schnellstmöglich zu bearbeiten.

Verlängerte Öffnungszeiten zur Abholung der Briefwahlunterlagen:

Donnerstag, der 13.02.2025 bis 18:00 Uhr

Donnerstag, der 20.02.2025 bis 18:00 Uhr

Freitag, der 21.02.2022 bis 18:00 Uhr

In Ausnahmefällen am Samstag, den 22.02.2025 bis 12:00 Uhr

Fälligkeit 1. Rate Gewerbesteuer 2025

Die Gemeinde Bad Rippoldsau-Schapbach weist darauf hin, dass die erste Rate der Gewerbesteuer 2025 am **15.02.2025** zur Zahlung fällig wird.

Sollten Sie keine Abbuchungsermächtigung erteilt haben, bitten wir Sie, die fälligen Beträge zu überweisen.

Geben Sie auf Ihrem Überweisungsbeleg als Verwendungszweck **das Buchungszeichen an (5.0101...)**, damit die eingezahlten Beträge richtig gebucht werden können.

Die fälligen Beträge sind aus dem zuletzt ergangenen Gewerbesteuerbescheid ersichtlich.

Bei verspätetem Zahlungseingang werden Mahngebühren und Säumniszuschläge erhoben.



Wir suchen:

BAUHOFTTEAMLEITER (m/w/d)

zum nächstmöglichen Zeitpunkt für die Gemeinde
Bad Rippoldsau-Schapbach (2.100 EW)



BAD
RIPPOLDSAU-SCHAPBACH

Weitere Infos:
www.badrs.de

Ende des amtlichen Teiles

Kreisforstamt Freudenstadt

Forstdienststellen in Bad Rippoldsau-Schapbach

Kreisforstamt Freudenstadt

Tel: 07441 920 3001
Mail: forst@kreis-fds.de

Holzverkaufsstelle für Kommunal- und Privatwald

Jeremias Müller Tel: 07441 9201181
Mail: mueller@kreis-fds.de

Forstrevier Oberes Wolfstal

(Privatwald Bad Rippoldsau und Schapbach und Pfarrwald Schapbach)

Christine Schmid Tel.: 07441 920-3580
Mail: c.schmid@kreis-fds.de

Bürozeit: Dienstag von 15 Uhr bis 17 Uhr

Forstrevier Gemeinde Bad Rippoldsau-Schapbach

(Gemeindewald)
Klaus Niehüser Mobil: 0162 25 35 752
Mail: niehueser.k@schwanau.de

Forstrevier Zwieselberg-Seebach

(Kath. Kirchenfondswald Bad Rippoldsau)
Frank Schmid Tel: 07440 785
Mobil: 0171 71 16 996
Mail: frankschmidtoes@t-online.de

Forst Baden-Württemberg, FBEZ Mittlerer Schwarzwald

Tel: 07441 8684-920
Mail: mittlerer-schwarzwald@forstbw.de

Forstrevier Holzwald (Staatswald Nord)

Lutz Weinbrecht Mobil: 0172 68 08 260
Mail: lutz.weinbrecht@forstbw.de

Forstrevier Glaswald (Staatswald Süd)

Ralf Kober Mobil: 0173 65 24 662
Mail: ralf.kober@forstbw.de



Vorsitzender:

Stefan Schmieder
Telefon: 07839/919660
E-Mail: zollerhof@t-online.de

Abteilung Holzvermarktung:

Meldungen Holzlisten und allgemeine Fragen:
E-Mail: info@holzverkauf-fbg.de

Geschäftsführer:

Robert Müller
E-Mail: robert.mueller@holzverkauf-fbg.de

Stellvertreter:

Andreas Schmider
E-Mail: andreas.schmider@holzverkauf-fbg.de

Geschäftsstelle:

Schwarzwaldstraße 39
77709 Oberwolfach
Telefon: 07834/859023

Abteilung Wegebau- und Wegeunterhaltung:

Daniel Armbruster
Telefon: 07839/730
E-Mail: info@forstunternehmen-armbruster.de

Abteilung Maschinen und Geräte / Sammelbestellungen:

Bernd Dieterle
Telefon: 07839/708
E-Mail: sulzerhof@t-online.de

Weitere Informationen und Aktuelles auf der Homepage:

www.fbg-bad-rippoldsau-schapbach.de

Aus dem Kreisgeschehen

Blinden - und Sehbehindertenverband e.V.

Einladung zur Vortragsreihe „Leben mit Sehbehinderung“

Der Blinden- und Sehbehindertenverband Württemberg e. V. lädt zu einer Veranstaltungsreihe unter dem Motto „Leben mit Sehbehinderung“ in digitalem Format (Zoom) oder per Telefon, ein. Nachlassende Sehkraft tritt oft unerwartet ein und stellt die Betroffenen, aber auch die Angehörigen und Freunde vor große Fragen und Herausforderungen. Mit der Vortragsreihe möchten wir dem genannten Personenkreis Informationen geben, wie ein selbstständiges und selbstbestimmtes Leben trotz Sehbehinderung möglich ist.

Termine:

12. Februar 2025

Thema Hilfsmittel für den Alltag

Referentin Frau Kaiser Lehmann

12. März 2025

Thema Alltagsbewältigung mit einer Sehbehinderung

Referentin Karin Gschwind

Zeit: Von 19:00 Uhr bis 20:30 Uhr

BSV Württemberg e.V. lädt Sie zu einem geplanten Zoom-Meeting ein.

Vortragsreihe „Leben mit Sehbehinderung“ 2025

Link zum Beitreten des Zoom Meetings:

<https://us06web.zoom.us/j/85858293801?pwd=EPXWOUy5Qj02bsc2gt0pRmFy6x7PFS.1>

Meeting-ID: 858 5829 3801

Kenncode: 666110

Schnelleinwahl mobil

+496950500952,,85858293801# Deutschland

+496950502596,,85858293801# Deutschland

Einwahl nach aktuellem Standort

+49 69 5050 0952 Deutschland

+49 695 050 2596 Deutschland

Ortseinwahl suchen: <https://us06web.zoom.us/j/85858293801?pwd=EPXWOUy5Qj02bsc2gt0pRmFy6x7PFS.1>

Bitte melden Sie sich in unserer Verbandsgeschäftsstelle unter der Telefonnummer 0711-21060-0 oder per E-Mail vgs@bsv-wuerttemberg.de, an. Sie erhalten dann vor der Veranstaltung den Link zur Zoomkonferenz.

BSV Württemberg e.V., Lange Str. 3, 70173 Stuttgart,

<https://www.bsv-wuerttemberg.de/>**Landesbauernverband Baden-Württemberg****Bauerntag 2025****15.02.2025, Bömbachhalle Spielberg, Schulweg 8, 72213 Altensteig**

Der Bauerntag 2025 des Bauernverbandes Nordschwarzwald-Gäu-Enz e.V. mit Weißwurstfrühstück und Musik. Sie haben außerdem Gelegenheit ins Gespräch mit verschiedenen Ausstellern aus der Landwirtschaft zu kommen. In diesem Jahr sind unter anderem dabei:

LBV-U, BayWa, Allgauer Agrarhandel, LGG Steuerberatungsgesellschaft mbH, AgriConcept, LEV Landschaftserhaltungsverbände in BW, Rinderunion, Lehre Landtechnik, Klostermühle Heiligenzimmern, Maschinenring und die Fachschule Herrenberg. Als Hauptredner begrüßen wir Günther Felfsner, den Präsident des bayrischen Bauernverbandes Er spricht zum Thema „Deutschland: wie wird unser (Agrar-)Standort zukunfts- und wettbewerbsfähig?“

Beginn der Veranstaltung: 11:00 Uhr, **Anmeldung unter: 07457 94385 0 oder bondorf@lbv-bw.de**

Freie Lehrstellen im Landkreis Freudenstadt für 2025/2026

Das Handwerk bietet jungen Menschen mit einer dualen Ausbildung **krisensichere Zukunftsperspektiven für den Start in die berufliche Karriere**. Aktuell sind für das Jahr 2025

577 Lehrstellen in 379 Betrieben und für das Jahr 2026 bereits 4 Lehrstellen in 4 Betrieben veröffentlicht. Außerdem sind 52 Praktikumsplätze ausgeschrieben.

Für den **Landkreis Freudenstadt** sehen die Zahlen wie folgt aus:

Für das Ausbildungsjahr 2025 sind 78 Lehrstellen in 52 Betrieben ausgeschrieben, und 2 Ausbildungsplätze in 2 Betrieben für 2026 (www.hwk-reutlingen.de/lehrstellensuche). In der Praktikabörse sind außerdem 12 Praktikumsplätze veröffentlicht.

Für 2025 werden im **Landkreis Freudenstadt** aktuell die meisten Auszubildenden in folgenden Berufen (jeweils m/w/d) gesucht: 4 Anlagenmechaniker für Sanitär-, Heizungs- und Klimatechnik, 2 Bäcker, 3 Baugeräteführer, 1 Berufskraftfahrer, 4 Beton- und Stahlbetonbauer, 2 Dachdecker, 3 Elektroniker, 1 Fachkraft für Lagerlogistik, 4 Fachverkäufer im Lebensmittelhandwerk-Bäckerei, 2 Feinwerkmechaniker, 1 Fliesen-, Platten- und Mosaikleger, 3 Gebäudereiniger, 1 Glaser, 1 Kaufmann für Büromanagement, 1 Klempner, 1 Konditor, 12 Kraftfahrzeugmechatroniker, 5 Maler- und Lackierer, 6 Maurer, 3 Metallbauer, 1 Schornsteinfeger, 1 Steinmetz, 2 Straßenbauer, 5 Stuckateur, 2 Stuckateur-Ausbildung zum Ausbau Manager, 6 Tischler/Schreiner und 2 Zimmerer.

Machen Sie mit beim Girls' Day - Mädchen-Zukunftstag 2025!**Was können Sie tun?**

-Tragen Sie Ihr Angebot ein unter:

<https://www.girls-day.de/unternehmen-institutionen/wie-mitmachen/angebot-eintragen>

-Nehmen Sie einen der digitalen Info-Termine wahr:

<https://www.girls-day.de/aktuelles/girls-day/inforeihe2025>

Haben Sie noch Fragen? Dann schreiben Sie an

info@girls-day.de oder rufen Sie an: 0521/106 7357.**Unsere Abgeordneten informieren**

Liebe Freunde, kurzes Update aus Berlin:

wir hatten heute unser Zustrombegrenzungsgesetz auf der Tagesordnung. Dieses Gesetz wurde bereits nach dem Anschlag von Solingen von Alexander Throm geschrieben und im Innenausschuss beraten. Es kam also zur 2./3. Lesung heute in den Bundestag. Man muss wissen: wenn wir es nicht eingebracht hätten, hätte es die AfD aus dem Ausschuss geholt - das wurde angekündigt. Dann hätten wir entweder gegen unser eigenes Gesetz stimmen müssen (weil der Antrag von der AfD kam) oder einem Antrag der AfD aktiv zustimmen müssen. Beides noch schwieriger als die Situation heute.

Überraschenderweise hatte die FDP heute Morgen angekündigt, einen Antrag auf Vertagung und Zurückweisung in den Ausschuss zu stellen, um doch noch einen Kompromiss unter den demokratischen Parteien der Mitte zu ermöglichen. Die Sitzung wurde unterbrochen.

Friedrich Merz lud daraufhin die Fraktionsvorsitzenden von SPD, FDP und den GRÜNEN einzeln zum Gespräch. Es wurde ausgelotet, ob sich Grüne und SPD bewegen würden, um eine Lösung zu finden. Dies gelang trotz vierstündiger Verhandlungen nicht.

Dass die GRÜNEN grundsätzliche Bedenken haben, muss man nicht verstehen, kann man aber nachvollziehen. Bei der SPD ist es allerdings so, dass die inhaltlichen Punkte eigentlich nicht problematisch sind. Die Aussetzung des Familiennachzugs gab es 2016 in der Großen Koalition schon einmal. Dieses Mal hatte man sogar eine Härtefallregelung aufgenommen. Die "Begrenzung" des Asylstroms stand bis 2023 im Gesetz. Und mehr Durchsetzungsfähigkeit der Behörden hatte Kanzler Scholz bereits angekündigt, also war auch die Stärkung der Bundespolizei kein unüberwindbarer Vorschlag. In jedem Falle zieht der Vorwurf, das alles wäre rechtswidrig überhaupt nicht. FDP-Fraktionsvorsitzender Carsten Dürr bestätigte später man sei bereit gewesen, weitere Punkte, die der SPD wichtig waren, noch aufzunehmen. Man spürte aber wohl, dass der SPD der "Wahlkampfslager", die Union in die rechte Ecke zu stellen, wichtiger war.

Vier Stunden später, nach Abbruch der Verhandlungen, verzichtete die FDP auf ihren Vertagungsantrag. Friedrich Merz, Wolfgang Kubicki (FDP) und auch Carsten Dürr (FDP) hielten sehr gute Reden und argumentierten klar in der Sache (Merz-Rede anhören lohnt sich!). Von SPD und GRÜNEN Seite wurde größtenteils nur auf dem angeblichen Tabubruch herumgeritten, dass im Zweifel die AfD zustimmen könnte. Einige hatten offensichtlich vergessen, dass wir wegen der Messerangriffe dieses Thema aufgegriffen hatten und es um die Sicherheit des Landes geht. Merz stellte nochmals eindeutig klar, dass er den Kompromiss in der Mitte suche und er sich dagegen verwehre, dass man ihn der Zusammenarbeit mit der AfD bezichtigte.

Die SPD konnte in der Debatte nicht wirklich erklären, warum sie dem Gesetz nicht zustimmen kann. Am Ende hat sie gemeinsam mit den GRÜNEN die Wende in der Migrationspolitik verhindert. In der namentlichen Abstimmung hatten wir dann keine Mehrheit (338:350). Das lag zum einen an einigen Abweichlern bei uns und in der FDP, aber auch daran, dass sich das BSW wohl anderweitig entschieden hatte.

Ich denke, dass es für uns heute sehr gut lief. SPD und GRÜNE haben deutlich gemacht, dass sie aus wahlkampfaktischen Gründen an einer Lösung der Migrationskrise nicht interessiert sind und Friedrich Merz hat das Thema führungsstark vorangebracht. Die AfD Stimmen haben am Ende auch nichts genutzt. Deshalb braucht es jetzt nach der Wahl eine starke CDU, damit wir aus der Position einer starken Mitte heraus, dieses Thema abräumen können. Das müssen wir die nächsten Tage deutlich machen.

Ich bin stolz auf meine Partei, die hier in Berlin trotz erheblichen Gegenwinds standhaft blieb. Und auf Euch, die ihr mir in der Heimat den Rücken gestärkt habt.

Wenn es Fragen gibt, gerne jederzeit melden.

Es grüßt Euch nach einem aufreibenden Tag aus Berlin

Klaus Mack

Mitglied des Deutschen Bundestages



Brennholzverkauf wird digital

Der Brennholzverkauf des Kreisforstamtes Freudenstadt wird digital. Der Verkauf wird über einen landesweiten Online-Marketplace ergänzend zu den traditionellen Brennholzverkäufen angeboten. Ab sofort können sich Brennholzkundinnen und

-kunden über das Portal www.holzfinder.de zu Brennholz in ihrer Umgebung informieren und die gewünschten Holzpolter einfach von zu Hause aus erwerben. Die Holzverkaufsstelle Freudenstadt aktualisiert jeden Freitag um 12 Uhr das regionale Brennholzangebot.

Auf der Verkaufsplattform kann man die genaue Lage des Polters, die enthaltenen Baumarten, die Abmessungen der Stämme und die Preise einsehen. Oft ist noch ein Foto des Polters angehängt. Die Besichtigung kann auch in den sonntäglichen Ausflug zu Fuß oder mit dem Rad integriert werden.

Wieder zu Hause kann dann im Holzfinder per „click and buy“ das ausgewählte Holzpolter erworben werden. Nach der Anmeldung und dem Kaufabschluss wird die Rechnung direkt per E-Mail zugeschickt. Mit Rechnung und Zahlungsnachweis im Gepäck darf anschließend sofort in den Wald gefahren und losgesägt werden. Das Befahren von Waldwegen mit dem PKW vor dem Kauf ist nicht gestattet.

Die Plattform dient ausschließlich dem Verkauf von Kleinpoltern für Endverbraucher mit einer Mengenbegrenzung

pro Kunde und Saison. Wer eine größere Menge Brennholz benötigt oder als Brennholzhändler tätig ist, wendet sich bitte weiterhin an die Holzverkaufsstelle des Kreisforstamtes (E-Mail: hvs@kreis-fds.de).

Selbstverständlich ist auch weiterhin der Kauf von Brennholzpoltern bei der örtlichen Revierleitung möglich. Nähere Informationen hierzu gibt es auf der Homepage des Landkreises Freudenstadt unter www.kreis-fds.de unter dem Suchbegriff „Markt und Holz“.

Recycling-Center

Das **Recycling-Center** beim Gemeinde-Bauhof im Ortsteil Bad Rippoldsau ist Annahmestelle für eine Vielzahl von vorsortierten Altstoffen.

Er ist geöffnet am Freitag von 13 bis 17 Uhr und am Samstag von 9.00 bis 12 Uhr.

Apotheken, Ärzte und Notdienste

Apotheken-Notdienstfinder:

228 33 der Apotheken-Notdienstfinder. Diese Nummer gilt für jedes Handy ohne Vorwahl. Übers Festnetz erreichen Sie den Notdienstfinder unter: 0137 888 22 833

Ärzte

Bad Rippoldsau

Thomas Becker, Arzt für Allgemeinmedizin und Badearzt, Kurhausstraße 1, Tel. 07440/233.

Schapbach

Praxen in der Festhallenstraße 14 (Kindergartengebäude): Thomas Becker, Arzt für Allgemeinmedizin und Badearzt.

Telefonnummern für den Ärztlichen Notdienst

Die Kassenärztliche Vereinigung Nordbaden organisiert in Zukunft den Ärztlichen Bereitschaftsdienst und gibt bekannt:

Der Ärztliche Notdienst im Landkreis Freudenstadt für Bad Rippoldsau-Schapbach ist zu erreichen unter der **Telefonnummer 116117**. Der Ruf wird so in jedem Falle direkt an den Dienst habenden Arzt weitergeleitet.

Der Ärztliche Bereitschaftsdienst steht den Patienten in Notfällen zu folgenden Kernzeiten zur Verfügung:

von Freitagabend ab 19.00 Uhr bis Montagmorgen 7.00 Uhr sowie vor Feiertagen ab 19.00 Uhr abends bis zum Tag nach dem Feiertag morgens 7.00 Uhr.

Augenärztlicher Bereitschaftsdienst ist zu erreichen unter Tel. 01805/19292-123

HNO-Ärztlicher Bereitschaftsdienst ist zu erreichen unter Tel. 01805/19292-127

Notdienst: An Wochenenden zu erfragen beim Deutschen Roten Kreuz, Tel. 07441/86714.

Zusatz zu wichtigen Rufnummern für den ärztlichen Bereitschaftsdienst

Ärztlicher Bereitschaftsdienst an den Wochenenden und Feiertagen und außerhalb der Sprechstundenzeiten:

Kostenfreie Rufnummer 116117

Montag bis Freitag 9 bis 19 Uhr: docdirekt - Kostenfreie Onlinesprechstunde von niedergelassenen Haus- und Kinderärzten, nur für gesetzlich Versicherte unter

0711-96589700 oder docdirekt.de

Soziale Dienste

Dorfhelferinnenstation Bad Rippoldsau-Schapbach

Ihre Familie braucht vorübergehend Hilfe? Mit uns läuft der Alltag weiter...

Die Familienpflege/Dorfhilfe unterstützt Sie

- bei Klinik- und Kuraufenthalten
- bei Risikoschwangerschaften
- nach einer Entbindung
- bei akuter körperlicher Erkrankung
- bei psychischen Erkrankungen und in besonderen Notsituationen.

Die Einsätze werden i.d.R. über die Krankenkassen oder Rentenversicherungsträger finanziert.

Die Dorfhelferin/Familienpflegerin vertritt Sie

- in der hauswirtschaftlichen Versorgung Ihrer Familie
- in der pädagogischen Betreuung der Kinder. Sie unterstützt bei den Hausaufgaben, gestaltet die Freizeit und sorgt für einen geregelten Tagesablauf
- in der pflegerischen Versorgung von Säuglingen und Kindern
- in landwirtschaftlichen Betrieben vertritt die Dorfhelferin die Bäuerin

Gerne unterstützen und beraten wir Sie. So erreichen Sie uns:

Susanne Ferber, Einsatzleitung Familienpflege/Dorfhilfe

Tel.: 07832/9741792

Email: susanne.ferber@caritas-kinzigtal.de

Caritasbüro Wolfach

Im Caritasbüro Wolfach, Kirchplatz 2 erreichen Sie den Caritassozialdienst unter 07834 86703-16 (u.U. Anrufbeantworter), gerhard.schrempf@caritas-kinzigtal.de.

Im Caritashaushaslach (07832 99955-Durchwahl) sind diese Dienste erreichbar:

Schwangerenberatung (-225)

Psychologische Beratungsstelle für Eltern, Kinder und Jugendliche (-300)

Hospizdienst (-210)

Alle unsere Angebote finden Sie auf unserer Homepage www.caritas-kinzigtal.de.

Landwirtschaftliche Betriebshelferdienste Südbaden

Einsatzleitung: Sabine Riesterer, Telefon 07602/910126

Alten- und Pflegeheim St. Vinzenz

Fürstenbergstraße 4, 77776 Bad Rippoldsau, Telefon 07440 / 9299 - 0, st-vinzenz@miksch-partner.de
Dauerpflege, Kurzzeitpflege und Verhinderungspflege
Beratung von Angehörigen und Menschen mit Pflegebedarf in Fragen zu Pflege und Demenz

Johannes Brenz Altenpflege

Oberwolfacherstraße 6, 77709 Wolfach

Tagespflege Tel.07834 – 838570

Rentensprechstunden im Rathaus Bad Rippoldsau-Schapbach

Der ehrenamtliche Versichertenberater der Deutschen Rentenversicherung (DRV) Knappschaft-Bahn-See, **Herr Bruno Weis berät kostenlos** bei Fragen zur gesetzlichen Rentenversicherung im Rathaus Bad Rippoldsau-Schapbach, Rathausplatz 1, 77776 Bad Rippoldsau-Schapbach. Darüber

hinaus können Anträge aus dem Bereich der gesetzlichen Rentenversicherung kostenfrei aufgenommen werden.

Es wird um Terminabsprache unter folgenden Telefonnummern bzw. per Email erbeten:

Herr Bruno Weis, Telefon (07839) 12 18,

Email: brunomaleweis@t-online.de

Gemeindeverwaltung Bad Rippoldsau-Schapbach,

Frau Anne Geißler, Telefon (07839) 91 99-14

geissler@badrs.de

Weiterbildung



Volkshochschule Freudenstadt

www.vhs-kreisfds.de

Am 17. Februar startet die Kreisvolkshochschule Freudenstadt ins Frühjahr / Sommersemester 2025. Es beginnen zahlreiche Veranstaltungen in den Bereichen Politik, Gesellschaft, Umwelt, Kultur und Gestalten, Gesundheit und Fitness, Sprachen, Beruf und Karriere.

Excel-Aufbaukurs

mit Adina Goldis, 3 Termine ab 10. Februar von 18 bis 20:15 Uhr als Onlinevortrag.

Gebühr: 80,00 Euro

Online-Fortbildung für das Schöffenam

kostenfreier Onlinevortrag am 11. Februar um 18 Uhr.

Lebe leichter – Genial normal zum Wunschgewicht

mit Silvia Rothfuß, 12 Termine ab 11. Februar von 18 bis 19 Uhr bei der Kreisvolkshochschule Freudenstadt.

Gebühr: 138,00 Euro

Meine Rolle in der rechtlichen Betreuung

Kostenfreier Vortrag von Jana Keppler in der Kreisvolkshochschule Freudenstadt am 12. Februar von 18 bis 19:30 Uhr.

Die Heilsame Kraft des Atems

mit Sylvia Schubert, 5 Termine ab 14. Februar von 19 bis 20:30 Uhr bei der Kreisvolkshochschule Freudenstadt.

Gebühr: 46,00 Euro

Erste Aquarell-Erfahrungen

mit Regina Niemeyer am 15. Februar von 16 bis 18 Uhr in Schopfloch.

Gebühr: 30,00 Euro

Mental stark dank Resilienz – auch in schwierigen Situationen

Onlinevortrag mit Steve Windisch am 17. Februar von 19 bis 20:30 Uhr.

Gebühr: 9,00 Euro

Die Leber – Ein vielfältiges Organ

mit Jennifer Schwämmle, am 18. Februar von 18 bis 19:30 Uhr, bei der Kreisvolkshochschule Freudenstadt.

Gebühr: 14,50 Euro

Gelassen und souverän im stressigen Alltag

Onlinevortrag mit Steve Windisch am 20. Februar von 19 bis 20:30 Uhr.

Gebühr: 9,00 Euro

Fasten im Frühjahr: Gemäßigtes Dinkelfasten nach Hildgard von Bingen

mit Ursula Keck, 6 Termine ab 20. Februar von 18 bis 19:45 Uhr bei der Kreisvolkshochschule Freudenstadt

Gebühr: 75,00 Euro

Aerial Yoga im Tuch

mit Caroline Pfau am 22. Februar von 10 bis 12 Uhr bei der Kreisvolkshochschule Freudenstadt.
Gebühr: 36,00 Euro

Grundbildungskurse für Erwachsene mit Schwierigkeiten beim Lesen und Schreiben

Schreibwerkstatt, Lesen und Schreiben von Anfang an, dienstags von 18 bis 19:30 Uhr

Lesen und Schreiben für den Beruf donnerstags 18 bis 19:30 Uhr

Anmeldungen und Information unter www.vhs-kreisfds.de

Touristische Informationen/ Veranstaltungen

Touristische Informationen
finden Sie auf den gemeinsamen Seiten
Wolfstal-Tourismus

Kirchen

Kirchliche Nachrichten



St. Josef, Kniebis
Mater Dolorosa, Bad Rippoldsau
St. Cyriak, Schapbach

Donnerstag, 6. Februar-Heiliger Paul Miki und Gefährten, Märtyrer in Nagasaki

18:00 Uhr St. Laurentius: Vesper
18:30 Uhr St. Laurentius: Heilige Messe, anschließend stille Anbetung bis 19:30 Uhr, Beichtgelegenheit
18:30 Uhr St. Johannes B.: Heilige Messe

Freitag, 7. Februar-Freitag der 4. Woche im Jahreskreis

08:15 Uhr Mater Dolorosa: Rosenkranzgebet
08:45 Uhr Mater Dolorosa: Wallfahrtsamt in Gedenken an Maria Socorro Pecart und verstorbene Angehörige;
10:30 Uhr Bad Rippoldsau: Evangelischer Gottesdienst im St. Vinzenz Pflegeheim mit Pfarrer Luy
16:00 Uhr Oberwolfach: Wortgottesdienst im St. Luitgard Pflegeheim
18:00 Uhr St. Laurentius: Vesper

Samstag, 8. Februar-Heiliger Hieronymus, Amiliani, Ordensgründer

18:30 Uhr Allerheiligen: Heilige Messe
18:30 Uhr St. Josef: Heilige Messe

Sonntag, 9. Februar-5. Sonntag im Jahreskreis

08:30 Uhr St. Bartholomäus: Heilige Messe mit Gedenken an Berta Müller (Schwarzenbruch) bestellt vom Jahrgang 1935; Lorenz Sum; Hans Jürgen und Anneliese Rauber;
10:30 Uhr St. Cyriak: Heilige Messe mit Gedenken an Werner Schmid; Albert Armbruster (bestellt von den Schulkameraden); Ernst Schmieder; Lucia, Anna und Rita Schmieder;

10:30 Uhr St. Laurentius: Heilige Messe mit Gedenken Hermann und Christine Heizmann (gest.); Walter Schmider (Z) (gest.)

15:00 Uhr St. Johannes B.: Barmherzigkeitsstunde mit Rosenkranzgebet

17:00 Uhr St. Roman: Rosenkranzgebet

Montag, 10. Februar-Heilige Scholastika

Info: St. Jakob: Heilige Messe entfällt

Dienstag, 11. Februar-Gedenktag unserer Lieben Frau in Lourdes

08:00 Uhr Laudes:

16:00 Uhr Schiltach: Wortgottesdienst im Gottlob-Freithaler-Haus

Info: St. Ulrich: Heilige Messe entfällt

Mittwoch, 12. Februar-Mittwoch der 5. Woche im Jahreskreis

08:00 Uhr St. Laurentius: Laudes

18:00 Uhr Allerheiligen: Rosenkranzgebet

18:30 Uhr Allerheiligen: Heilige Messe

18:30 Uhr St. Cyriak: Heilige Messe, anschl. Infoabend zu K2030 im Kath. Pfarrheim

Donnerstag, 13. Februar -Donnerstag der 5. Woche im Jahreskreis

14:30 Uhr St. Marien: Seniorenmesse mit Gedenken an Matthäus Fritsch;

18:00 Uhr St. Laurentius: Vesper

18:30 Uhr St. Laurentius: Heilige Messe in Gedenken an Josef und Hildegard Schrempp und alle Angehörigen; Imelda Kleiner mit Familie; für alle armen Seelen; anschl. stille Anbetung bis 19:30 Uhr, Beichtgelegenheit

Info: St. Johannes B.: Heilige Messe entfällt

Freitag, 14. Februar-Heiliger Cyrill, Mönch

08:15 Uhr Mater Dolorosa: Rosenkranzgebet

08:45 Uhr Mater Dolorosa: Wallfahrtsamt

16:00 Uhr Oberwolfach: Wortgottesdienst mit Kommunionfeier im Pflegeheim St. Luitgard

18:00 Uhr St. Laurentius: Vesper

Samstag, 15. Februar-Samstag der 5. Woche im Jahreskreis

18:30 Uhr St. Marien: Heilige Messe mit Gedenken an Sophie und Wilhelm Schrempp; Alfred und Theresia Echle; Matthäus Fritsch und alle verstorbenen Angehörige;

18:30 Uhr St. Ulrich: Heilige Messe

Sonntag, 16. Februar-6. Sonntag im Jahreskreis

08:30 Uhr Mater Dolorosa: Heilige Messe

08:30 Uhr St. Roman: Heilige Messe mit Gedenken an Manfred, Emma, Franz und Klaus Kimmig;

10:30 Uhr St. Johannes B.: Heilige Messe

10:30 Uhr St. Laurentius: Heilige Messe mit Gedenken an Erna Springmann (gest.);

15:00 Uhr Allerheiligen: Barmherzigkeitsstunde mit Rosenkranzgebet

17:00 Uhr St. Roman: Rosenkranzgebet

18:30 Uhr St. Laurentius: Portugiesische Messe

Am Dienstag, 21. Januar fand der Schülertagesdienst mit Pater Daniel in St. Cyriak statt.

Pater Daniel bezog sich in seiner Predigt auf die Schutzengel und nahm alle großen und kleinen Gottesdienstbesucher interessiert mit als er auf das Thema persönlich noch einging.

Wir danken Pater Daniel für seine wertvolle Zeit und freuen uns sehr, wenn er bei seinem nächsten Besuch in der Heimat mit uns wieder Schülertagesdienst feiert.

Infoabend zu Kirchenentwicklung 2030 und den Pfarreiratswahlen 2025

Ab 1. Januar 2026 werden unsere drei Seelsorgeeinheiten An Wolf und Kinzig, Kloster Wittichen und Oberes Wolfstal Teil der neuen Kirchengemeinde Kinzigal. Um Sie über

die Veränderungen zu informieren und Ihnen Einblick in den Prozess zu geben, laden wir herzlich zu den Infoabenden ein.

12.02.2025 um 19:30 Uhr im kath. Pfarrheim in Schapbach
Das Seelsorgeteam und die Pfarrgemeinderäte der Seelsorgeeinheiten An Wolf und Kinzig, Kloster Wittichen und Oberes Wolfstal

Erreichbarkeit des Seelsorgeteams

Notfallhandy

in dringenden seelsorgerlichen Fällen: 01515 6193078

Pfarrer Hannes Rümmele

h.ruemmele@kath-wolfach.de 07834 295

Pater Paul Kwaang

p.kwaang@kath-wolfach.de 07836 96855

Diakon Willi Bröhl

w.broehl@kath-wolfach.de 07834 867935

Diakon Oswald Armbruster

oswald.armbruster@kath-kloster-wittichen.de 07836 1266

Pastoralreferentin Lioba Kerber

l.joerg@kath-wolfach.de 07839 1221

Pater Günther Kames (St. Jakob)

guenther@oblaten.de 07834 8685962

Impressum

Katholisches Pfarramt St. Laurentius

Kirchplatz 5, 77709 Wolfach

07834 295

ViSdP

Pfarrer Hannes Rümmele, h.ruemmele@kath-wolfach.de

Spendenkonto für die Seelsorgeeinheit an Wolf und Kinzig:

Kath. Kirchengemeinde an Wolf und Kinzig:

Sparkasse Wolfach: BIC: SOLADES1WOF;

IBAN: DE60664527760000018863

Spendenkonto für das Caritas Baby Hospital mit dem

Stichwort „Caritas Baby Hospital“

Sparkasse Wolfach: BIC: SOLADES1WOF;

IBAN: DE60664527760000018863

Spendenkonto Kolpingfamilie Wolfach. Stichwort „Brasilienhilfe / Soziales“

Sparkasse Wolfach: DE13 6645 2776 0010 1500 01,

SOLADES1WOF

Volksbank Mittlerer Schwarzwald e.G.:

DE14 6649 2700 0020 2380 03, GENODE61KZT

Spendenkonto für den Förderverein St. Jakob

Volksbank Mittlerer Schwarzwald e.G.:

DE60664927000023278901, GENODE61KZT

Pfarrbüro Schapbach Seelsorgeeinheit Oberes Wolfstal

Erreichbarkeit der Pfarrbüros

Bürozeit: Montag 09:30 Uhr - 11:30 Uhr

Rufnummer 07839-224

Y.Schmieder@kath-wolfach.de

www.kath-oberes-wolfstal.de

Pfarrbüro Bad Rippoldsau

Seelsorgeeinheit Oberes Wolfstal

Bürozeit: Freitag 09:30 Uhr - 11:30 Uhr

Rufnummer: 07440-234

H.Schmieder@kath-wolfach.de

www.kath-oberes-wolfstal.de

Fasnet - Freude- Fröhlichkeit....

Wir laden alle **Seniorinnen und Senioren** herzlich zum **Wallfahrtsgottesdienst** in der Fastnachtszeit ein.

Fasnet - Freude- Fröhlichkeit....

Wir laden alle **Seniorinnen und Senioren** herzlich zum **Wallfahrtsgottesdienst** in der Fastnachtszeit ein.

Anschließend treffen wir uns zum **närrischen Frühstück** mit Unterhaltung im Pfarrsaal.

Wann: **Freitag, den 14. Februar 2025 um 8.45 Uhr**

Wo: Wallfahrtskirche Bad Rippoldsau

Wer nicht am Gottesdienst teilnehmen kann ist auch um ca. 9.30 Uhr herzlich zum Frühstück eingeladen.

Das Team vom Seniorenwerk

Brigitte, Adelheid und Agnes

Einladung

zur Seniorenfasnet

Am Mittwoch, den 19. Februar 2025

Ab 14.03 Uhr in Albans Sonne



Lache, singe, fröhlich sie,

Ob fum Kniebis, Rippoldsau oder vom Schabbe

welle mir alle Seniorinnen und Senioren ilade

und mit euch zemme Fasnet moche.

Jeder derf komme, wie er will, Hauptsache gute Laune

mitbringe, dann wird des bestimmt wieder

ä luschtiger Nachmittag.

Mit dem Erwin din mir schunkle un singe,

un wer von euch will, derf gern ä Sketch oder ä Witz mitbringe.

Mir freue uns uff ganz viel luschdige, auch jüngere Narre.

das Leitungsteam vom Seniorenwerk

vom Schabbe



Willkommen in der katholischen öffentlichen Bücherei Bad Rippoldsau

Entdecken Sie unsere vielfältige Auswahl an Büchern - von spannenden Romanen über Sachbücher bis hin zu Bilderbüchern für die Kleinsten. Egal, ob jung oder alt, hier findet jeder die passende Lektüre. Wir sind jeden Freitag von 16:00 bis 18:00 Uhr für Sie da.

Schauen Sie vorbei, stöbern Sie in unseren Regalen und lassen Sie sich inspirieren! Wir freuen uns auf Ihren Besuch. Hier noch ein kleine Anregung:
Das Klugscheißerchen Marc-Uwe Kling - ein Vorlesebuch für alle Besserwisser und Klugscheißer ganz egal welchen Alters

Ein echtes Klugscheißerchen weiß immer am besten Bescheid!

Tina und Theo Theufel sind geschlagen mit Eltern, die keinen Hund haben, aber ständig Rote Bete essen wollen. Außerdem wissen sie immer alles besser. Also die Eltern. Die Kinder auch. Der Apfel fällt schließlich nicht weit vom Stamm. Aber Theo und Tina geben wenigstens zu, dass sie Klugscheißer sind. Mama und Papa streiten es ab. Das ist natürlich absolut lächerlich.

Vor Kurzem sind die Theufels umgezogen in ein altes Haus mit einem Dachboden voller Abenteuer. Obwohl Spielen auf dem Dachboden nicht gerne gesehen ist, machen Tina und Theo nichts lieber als

das. Und außerdem machen die Kinder auf dem Dachboden eine seltsame Entdeckung: In einer Bücherkiste haust ein kleines Männchen mit großer Klappe. Ein waschechtes Klugscheißerchen, das behauptet, nur für seinesgleichen sichtbar zu sein!

Und eines ist sicher:

»Ein wirklich echter Klugscheißer zu sein, ist harte Arbeit! Man muss Bescheid wissen, man muss auf Zack sein, man muss sich unerbittlich der Korrektheit verpflichten.« Ob Mama und Papa das Klugscheißerchen auch sehen können?



Willkommen in der katholischen öffentlichen Bücherei Bad Rippoldsau

Entdecken Sie unsere vielfältige Auswahl an Büchern – von spannenden Romanen über Sachbücher bis hin zu Bilderbüchern für die Kleinsten. Egal, ob jung oder alt, hier findet jeder die passende Lektüre. Wir sind jeden Freitag von 16:00 bis 18:00 Uhr für Sie da.

Schauen Sie vorbei, stöbern Sie in unseren Regalen und lassen Sie sich inspirieren! Wir freuen uns auf Ihren Besuch.

Hier noch ein kleine Anregung:

Das Klugscheißerchen Marc-Uwe Kling - ein Vorlesebuch für alle Besserwisser und Klugscheißer ganz egal welchen Alters

Ein echtes Klugscheißerchen weiß immer am besten Bescheid!

Tina und Theo Theufel sind geschlagen mit Eltern, die keinen Hund haben, aber ständig Rote Bete essen wollen. Außerdem wissen sie immer alles besser. Also die Eltern. Die Kinder auch. Der Apfel fällt schließlich nicht weit vom Stamm. Aber Theo und Tina geben wenigstens zu, dass sie Klugscheißer sind. Mama und Papa streiten es ab. Das ist natürlich absolut lächerlich.

Vor Kurzem sind die Theufels umgezogen in ein altes Haus mit einem Dachboden voller Abenteuer. Obwohl Spielen auf dem Dachboden nicht gerne gesehen ist, machen Tina und Theo nichts lieber als das. Und außerdem machen die Kinder auf dem Dachboden eine seltsame Entdeckung: In einer Bücherkiste haust ein kleines Männchen mit großer Klappe. Ein waschechtes Klugscheißerchen, das behauptet, nur für seinesgleichen sichtbar zu sein!

Katholische Bücherei Schapbach

Unsere Bücherei ist immer dienstags von 16:30 Uhr - 18:00 Uhr für Sie geöffnet.

In den Ferien ist die Bücherei geschlossen.

Ihr Bücherei Team



Friedenskapelle Bad Rippoldsau

Alle weiteren Infos der ev. Kirchengemeinde Wolfach-Oberwolfach-Bad Rippoldsau finden Sie im Wolfacher Teil unter „Kirchen“

Kindergarten Bad Rippoldsau

Anmeldung im Klösterle Kindergarten

Der Kindergarten Klösterle nimmt in der Woche vom 17.3.-21.3.2025 von 7.00 Uhr bis 15 Uhr Anmeldungen für das Kindergartenjahr 2025/26 entgegen. Es können Kinder im Alter von zwei bis sechs Jahren aufgenommen werden. Die Betreuungszeiten sind wahlweise, Montag bis Freitag von 7.30 Uhr bis 13.00 Uhr bzw. verlängerte Öffnungszeiten von 7.00 Uhr bis 14.00 Uhr.

Anmeldungen können per Email und telefonisch unter der Nummer 07440/770 oder persönlich im Kindergarten, nach Terminabsprache mit der Kindergartenleitung Margit Bächle entgegen genommen werden.

Email:

Kiga.Kloesterle.Bad.Rippoldsau@kath-oberes-wolftal.de

Vereine



Freiwillige Feuerwehr Bad-Rippoldsau-Schapbach

FFW Bad Rippoldsau- Schapbach - Alterswehr

Die Kameraden der Alterswehr treffen sich zu einem gemütlichen Stammtisch in Schapbach.

Wir treffen uns am Donnerstag, 06.02.2025, 18.00 Uhr
Gasthaus Adler

Wir haben wieder neue Punkte zum Besprechen.



SKC 86 Schapbach

SKC 86 Schapbach mit einem Unentschieden gegen den Tabellendritten, SKC 2 ist siegreich

SKC 86 Schapbach 1 – SG RS Olympia VS/KSC Geisingen 1 4:4 Punkte und 3232:2803 Holz

Nachdem beim Gegner ein Spieler verletzt ausfiel und kein Ersatz dabei war, stand für Schapbach ein Unentschieden bereits früh fest. Mit drei knapp vergebenen Partien hätte sogar ein Sieg möglich sein müssen.

Edgar Riedel (531) konnte sich am Start knapp gegen Horst Götz (523) durchsetzen, Klaus Armbruster (518) fehlten gegen Michael Schug (521) nur 4 Holz zum Sieg.

Der Gegenspieler von Hermann Schrempp (546) verletzte sich schon beim 1. Wurf und schied ersatzlos aus. Urs Waidele spielte starke 571 Holz, unterlag trotzdem knapp gegen Benjamin Krause (583).

Das dritte spannende Duell boten sich Sönke Wagner (558) und Roman Kaltenbach (559) das auch wieder in den letzten Würfeln an den Gegner ging.

Gegen den Tagesbesten Holger Jauch mit hervorragenden 614 Holz hatte Walter Armbruster (508) nur das Nachsehen. Schapbach steht mit 13:11 Punkten auf dem 6. Platz in einem sehr engen Mittelfeld. Von Platz 2 mit 16:8 Punkten und Platz 8 mit 10:14 Punkten ist noch alles möglich.

SKC 86 Schapbach X1 – SG Breisach/Denzlingen X1

6:2 Punkte und 2963:2902 Holz

Einen weiteren Sieg kann die Mixed Mannschaft verbuchen und schiebt sich mit 12:12 Punkten wieder ins Mittelfeld, das auch vom 3. Platz mit 13:9 Punkten bis zum 8. Platz mit 10:14 Punkten sehr eng beisammen liegt.

Im Frauenduell musste Svenja Wagner (447) gegen Irmgard Krämer (500) passen, Sebastian Schaub (509) hatte gegen Helmut Uhl (436) klar die Oberhand.

Bernhard Neef (513) und Bernhard Schmieder (481) konnten ihre Duelle gegen Andreas Egle (501) und Rudi Scherzinger (470) knapp gewinnen.

Auch Hans-Jürgen Weis (509) konnte gegen Georg Frey (466) den Punkt beisteuern, während Björn Wagner (504) gegen den Tagesbesten Bruno Wolfspurger (529) abgeben musste. Am Samstag 08.02.25 spielt die 1. Mannschaft im vorgezogenen Spiel gegen den vorletzten KSC Dittishausen 1 und sollte wieder in die Siegspur fahren. Spielbeginn ist um 13:00 Uhr.

FBG Bad Rippoldsau-Schapbach

Einladung zur Mitgliederversammlung der FBG Bad Rippoldsau-Schapbach

Die Mitgliederversammlung der Forstbetriebsgemeinschaft Bad Rippoldsau-Schapbach findet am Freitag, den 7. Februar um 19:00 Uhr in Gasthaus Sonne in Schapbach statt.

Alle Vereinsmitglieder, die Mitglieder der Forstverwaltung, die Vertretung der Gemeinde und der Gemeinderat, sind hierzu eingeladen.

Tagesordnung:

1. Begrüßung
2. Berichte der Geschäftsführer:
 - Wegebau und Wegeunterhaltung
 - Holzverkauf/Holzmarktinfo
 - Beschaffung Maschinen und Geräte
3. Berichte Kassen und Kassenprüfberichte
4. Bericht Vorsitzender
 - Aufgabenverteilung Vorstandschaft
5. Entlastung Vorstandschaft
6. Befliegen von Waldflächen mit Drohnen
7. Neues vom Kreisforstamt
 - Verabschiedung Revierleiterin Helgard Gaiser
 - Vorstellung Revierleiterin Christine Schmid
8. Wünsche, Anträge und Verschiedenes

Der VdK-Ortsverband informiert

Der Ortsverband informiert:

Härtefallregelung bei Zahnersatz – kostenfreie Regelversorgung

Gesetzlich Versicherte, die einen Zahnersatz benötigen, haben Anspruch auf einen Festzuschuss ihrer Krankenkasse. Versicherte mit einem besonders geringen Einkommen erhalten einen zusätzlichen Festzuschuss. Voraussetzung für diese sogenannte Härtefallregelung ist, dass die monatlichen Bruttoeinnahmen eine festgesetzte Einkommensgrenze nicht überschreiten. Mit der Härtefallregelung können Versicherte eine kostenfreie Regelversorgung erhalten. Gemeint ist hier die gesetzlich festgelegte Standardtherapie.

Im Jahr 2025 profitieren gesetzlich versicherte Menschen von der Härtefallregelung, wenn ihr monatliches Bruttoeinkommen die Grenze von 1.498,00 Euro nicht übersteigt.

Wenn sie mit einem Angehörigen zusammenwohnen, wird eine monatliche Brutto-Einkommensgrenze von 2.059,75 Euro zugrunde gelegt. Mit jedem weiteren Angehörigen erhöht sich die Grenze jeweils zusätzlich um 374,50 Euro. Angehörige im Sinne der Härtefallregelung sind Eheleute sowie familienversicherte Kinder. Bei Personen, die beispielsweise Sozialhilfe oder das Bürgergeld erhalten, erfolgt keine Einkommensprüfung. Sie fallen automatisch unter die Härtefallregelung. Das gilt auch für Studenten mit BAföG-Anspruch (Bundesausbildungsförderungsgesetz) und für Bewohner von Pflegeheimen, wenn die Unterbringungskosten ganz oder teilweise vom Sozialhilfeträger übernommen werden.

Tipp: Wer etwas über der Einkommensgrenze liegt, kann auch einen höheren Festzuschuss bekommen. Dieser wird dann individuell berechnet. Nachfragen lohnt sich. Wichtig ist in jedem Fall, den Härtefall vor der Zahnbehandlung bei seiner Krankenkasse zu beantragen. Das Formular dafür gibt es bei der Krankenkasse oder bei der Zahnärztin beziehungsweise dem Zahnarzt.

Tröpfle Hexen Bad Rippoldsau e.V.

Hexenball in Bad Rippoldsau.

Am 25.01.2025 veranstalteten die Tröpfle-Hexen ihren traditionellen Hexenball im Kurhaus, sowie dem großen Partyzelt. Zahlreiche Besucher und Gastzünfte stürmten bereits um 19.00Uhr am Haupteingang die Veranstaltung. Mit einem großen Bühnenprogramm wurden die Gäste in Fasnets-Stimmung und Feierlaune versetzt. Hier begrüßte Dominik Maier alle Gastzünfte beim Einlauf mit einem riesigen „Narri Narro“.

Die Tanzgruppe NoNames eröffnete das Programm gegen 20.00Uhr. Anschließend heizten die Guggemusiken aus Bad Rippoldsau Schapbach, die Dorfbätscher der NV Schenkzell-Kaltbrunn, Opus C Voll aus Riniken und der NZ Erzknappen mit ihren Tönen ordentlich ein.

Die Tanzgarde der Riebele Bad Rippoldsau sowie die die Brandenburger Michelgarde sorgten mit ihren grandiosen Auftritten für großen Beifall beim Publikum. Durch das komplette Programm waren weitere Highlights wie, die NZ Mühlingen und Serrengelster aus Oberwolfach zu bestaunen.

Zwischen den Programmpunkten sorgte die Partyband Nightlife für zusätzliche Stimmung und das Tanzbein konnte ordentlich geschwungen werden.

Auf dem Zunftmeisterempfang, welcher um 20.30Uhr startete, begrüßte Alexandra Bähr, Mathias Schmid und Michael Huber die Vertreter der 38 anwesenden Gastzünfte.

Im angebauten riesigen Partyzelt wurde allen Gästen ein weiteres Spektakel geboten. Aufgeteilt in verschiedene Bereiche und bei guter Musik durch DJ Christoph konnte die Party auch hier richtig abgehen. Eine 50 Meter lange Bar mit Thekenbereich zierte das innere des Zeltes. Als weiteres großes Highlight gab es am Restaurantausgang des Kurhauses eine Rockbar in der die Besucher zu Gitarren und Schlagzeug ordentlich abgehen konnten.

Das Kurhaus Team verwöhnte die Besucher mit einer großen Auswahl an kulinarischen Gerichten.

Der Hexenball wurde durch viele Sponsoren und Helfer unterstützt. Die freiwillige Feuerwehr Bad Rippoldsau-Schapbach und auch das DRK, Ortsverband Schapbach, waren mit vielen Helfern vor Ort. Hierbei sorgte die Feuerwehr nicht nur für ein sicheres Ein- und Aussteigen der an- und abreisenden Zünfte auf der Hauptstraße, sondern stellten auch den Brandschutz während der Veranstaltung sicher. Die engagierte Sicherheitsfirma sorgte für zusätzliche Sicherheit.

Alles in allem war es ein Fest wie sein sollte. Ausgelassene Partystimmung und fröhlichen Feierwütige.

Die erhaltenen Gastgeschenke vom Zunftmeisterempfang werden die Tröpfle-Hexen werden gespendet. Die Spende kommt unmittelbar dem Verein Kult und Kultur Bad Rippoldsau zu gute.

Die Hexen sagen Danke an alle, Helfer, Gönner, Unterstützer. Danke an die Anwohner für ihr Verständnis.



Skiclub Bad Rippoldsau e.V.

SKIAUSFAHRT
der SKICLUB BAD RIPPOLDSAU
fährt mit dem Bus nach Ischgl am 22.03.2025

**Preise: Erwachsene 123,- €
Kinder (8 bis einschl. 16 Jahre) 89,- €**

Abfahrt 4:00 Uhr / Rückfahrt: 19:00 Uhr

Zustiegsmöglichkeiten:

1. Kurhaus Bad Rippoldsau (danach talabwärts)
2. Schwimmbad Schapbach
3. Oberwolfach Walke

NEU !!! Anmeldung per QR-Code bis 10.01.2025



die Anmeldungen sind verbindlich !!!

Vorsicht Hund!

Jede Woche aufs Neue sind Menschen unterwegs, damit Sie Ihr Nachrichtenblatt erhalten. Freilaufende Hunde können für unsere Mitarbeiter eine Gefahr darstellen, wenn sich der Briefkasten auf dem Privatgelände befindet. Der Briefkasten sollte daher möglichst von außen zugänglich sein.



Vielen Dank!

Mittelbadische Presse ZUSTELLSERVICE



Sozialgemeinschaft Schiltach/Schenkenzell e.V.



Sozialgemeinschaft Schiltach/Schenkenzell e.V.

Nachbarschaftshilfe

Bad Rippoldsau-Schapbach

Sprechstunde

Donnerstag, 6. Februar

8.15 bis 12.15 Uhr

DRK-Raum

im Rathaus in Schapbach

Rathausplatz 1

77776 Bad Rippoldsau-Schapbach



Ansprechpartnerin
Katja Pfeifle
Leitung Nachbarschaftshilfe

Bitte machen Sie zuvor einen Termin aus.
Telefon 078 36 / 93 93-0

! Informieren Sie Ihr Umfeld über wichtige Ereignisse.

Nutzen Sie unsere preisgünstigen Familienanzeigen.

☎ 07 81 / 504-14 55 oder -14 56

@ anb.anzeigen@reiff.de

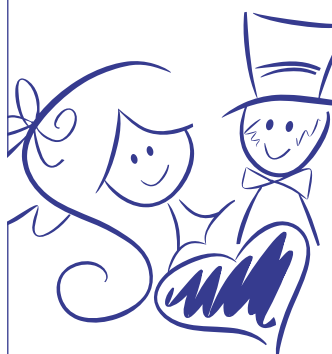

Malergeschäft Wochele

Inh. Ralph Schillinger

**Maler- und Lackiermeister
zertifizierter Schimmelberater
Hubarbeitsbühnenverleih**

Fürstenbergstraße 10
77776 Bad Rippoldsau

Telefon 074 40 / 91 30 95
oder 074 43 / 48 34

www.maler-wochele.de

Ihr Werbepartner für die Region

Gesamtauflage
78.000
Exemplare!

47 Amtliche Nachrichtenblätter aus einer Hand

Profitieren Sie mit Ihrer Anzeige
von der hohen Akzeptanz und
Glaubwürdigkeit unserer Amtlichen
Nachrichtenblätter und werben Sie
in einem seriösen Umfeld.

Achertal

- **Achern** mit Achern Stadt, Fautenbach, Gams-
hurst, Großweier, Mösbach, Oberachern, Öns-
bach, Sasbachried, Wagshurst Auflage: 3.700
- **Renchen** mit Erlach, Ulm Auflage: 2.000
- **Sasbach** mit Obersasbach Auflage: 1.300

Hanauerland

- **Auenheim** mit Leutesheim Auflage: 2.000
- **Bodersweier** mit Querbach, Zierolshofen
Auflage: 1.600
- **Kork** mit Neumühl, Odelshofen Auflage: 2.650
- **Willstätt** mit Eckartswieher, Hesselhurst,
Legelshurst, Sand Auflage: 2.400
- **Rheinau** mit Freistett, Diersheim, Haus-
gereut, Helmlingen, Holzhausen, Honau, Linx,
Memprechtshofen, Rheinbischofsheim
Auflage 3.700

Renchtal

- **Appenweier** mit Nesselried, Urloffen
Auflage: 2.450
- **Bad-Peterstal Griesbach** Auflage: 750
- **Durbach** mit Ebersweier Auflage: 1.500
- **Lautenbach** Auflage: 600
- **Oberkirch** mit Bottenau, Butschbach-Hessel-
bach, Haslach, Nußbach, Ödsbach, Ringelbach,
Stadelhofen, Tiergarten, Zusenhofen
Auflage: 3.500
- **Oppenau** mit Ibach, Liezbach, Maisach,
Ramsbach Auflage: 900

Offenburg Umland

- **Bohlsbach** Auflage: 400
- **Elgersweier** Auflage: 600
- **Fessenbach** Auflage: 380
- **Goldscheuer** mit Hohnhurst, Marlen,
Kittersburg Auflage: 1.500
- **Gottswaldgemeinden** mit Bühl,
Griesheim, Waltersweier, Weier Auflage: 3.100
- **Hohberg** mit Diersburg, Hofweier,
Niederschopfheim Auflage: 2.100
- **Neuried** mit Altenheim, Dundenheim,
Ichenheim, Müllen, Schutterzell Auflage: 3.100
- **Ortenberg** Auflage: 1.000
- **Windschläg** Auflage: 650
- **Zell-Weierbach** Auflage: 900
- **Zunsweier** Auflage: 850



Lahr Umland

- **Friesenheim** mit Heiligenzell, Oberschopf-
heim, Oberweier, Schuttern Auflage: 3.200
- **Hugsweier** Auflage: 250
- **Kappel-Grafenhausen** Auflage: 500
- **Kippenheim** mit Schmieheim Auflage: 900
- **Kippenheimweiler / Langenwinkel**
Auflage: 350
- **Kuhbach** Auflage: 300
- **Mahlberg** mit Orschweier Auflage: 850
- **Meißenheim** mit Kürzell Auflage: 1.500
- **Mietersheim** Auflage: 280
- **Reichenbach** Auflage: 550
- **Rust** Auflage: 2.000
- **Schuttertal** mit Dörlinbach, Schweighausen
Auflage: 1.050
- **Seelbach** mit Schönberg, Wittelbach
Auflage: 1.650
- **Sulz** Auflage: 700

Vorderes Kinzigtal

- **Berghaupten** Auflage: 700
- **Gengenbach** mit Bermersbach, Reichen-
bach, Schwaibach Auflage: 2.600
- **Ohlsbach** Auflage: 1.000

Oberes Kinzigtal

- **Haslach** mit Fischerbach, Mühlenbach,
Hofstetten, Steinach Auflage: 8.000
- **Hausach** mit Gutach, Hornberg
Auflage: 2.700
- **Wolfach** mit Oberwolfach, Bad Rippoldsau-
Schapbach Auflage: 2.700
- **Alpirsbach** mit Ehlenbogen, Peterzell,
Reinerzau, Reutin, Römlinsdorf Auflage: 1.100
- **Schiltach** (Schenkenzell) Auflage: 1.550