

BÜRGER info

70. Jahrgang

Donnerstag, 29. Dezember 2022

**STADT
WOLFACH**

**GEMEINDE
OBERWOLFACH**

**GEMEINDE
BAD RIPPOLDSAU-
SCHAPBACH**

▶ **Amtliche
Bekanntmachungen**

▶ **Kommunale
Nachrichten**

▶ **Gemeinsame
Mitteilungen**

▶ **Touristische
Informationen**

▶ **Kirchen**

▶ **Schulen**

▶ **Vereine**

▶ **Veranstaltungen**



Liebe Bürgerinnen und Bürger,

ein neues Jahr bedeutet neue Hoffnung, neues Licht, neue Begegnungen und neue Wege zum Glück und Erfolg.

Wir wünschen Ihnen für 2023 alles Gute.

Thomas Geppert
Bürgermeister Wolfach

Matthias Bauernfeind
Bürgermeister Oberwolfach

Bernhard Waidele
Bürgermeister Bad Rippoldsau-Schapbach

Amtliches Mitteilungsblatt
der Stadt Wolfach sowie der Gemeinden
Oberwolfach und Bad Rippoldsau-Schapbach
Herausgeber: Stadt Wolfach, Gemeinde Oberwolfach und
Gemeinde Bad Rippoldsau-Schapbach
Verlag, Druck und private Anzeigen:
ANB Reiff-Verlagsgesellschaft & Cie GmbH,
Marlener Str. 9, 77656 Offenburg,
Tel. 0781/504-1455, Fax 0781/504-1469.
E-Mail: anb.anzeigen@reiff.de
Aboservice: Telefon 0781/504-5566
Verantwortlich für den redaktionellen Teil sind die Bürger-
meister, für den Anzeigenteil der Verlag.
Erscheint wöchentlich donnerstags.
Bezugspreis jährlich € 20,-.



Stadt
WOLFACH



Gemeinde
Oberwolfach



Gemeinde
BAD RIPPOLDSAU-SCHAPBACH



Rathaus aktuell



Wir bilden aus:

Zum 01.09.2023 bietet die Stadt Wolfach einen Ausbildungsplatz für den Beruf

Fachkraft für Wasserversorgungstechnik (m/w/d)

Die Ausbildung zur Fachkraft der Wasserversorgungstechnik wird gemeinsam vom Eigenbetrieb „Städtische Wasserversorgung“ und der Berufsschule durchgeführt und dauert 3 Jahre. Die Ausbildung umfasst die Prozessabläufe in der städtischen Wasserversorgung, wie Wassergewinnung, Wasseraufbereitung und Wasserförderung.

Ihr Profil:

- guter Hauptschulabschluss
- Technisches Verständnis, Interesse an Naturwissenschaftlichen Themen
- Sorgfalt und Verantwortungsbewusstsein
- Körperlich fit und belastbar

Wir bieten:

Einen abwechslungsreichen und interessanten Ausbildungsplatz und eine tarifliche Vergütung nach TVAöD.

Haben wir Ihr Interesse geweckt?

Dann freuen wir uns auf Ihre Bewerbung. Bitte richten Sie diese bis spätestens **30.12.2022** an die Stadtverwaltung Wolfach, Personalamt, Hauptstraße 41, 77709 Wolfach oder per E-Mail an bewerbung@wolfach.de.

Sie haben noch Fragen?

Herr Maik Knötig steht Ihnen unter Tel. Nr. 07834/8353-70 gerne zur Verfügung.

Geänderter Redaktionsschluss Bürger-Info

In der KW 1 wird durch den Feiertag Hl. Drei Könige der Redaktionsschluss auf Montag, 02.01.23, 11 Uhr vorverlegt.

Die Verteilung des Bürger-Infos erfolgt in der genannten Woche am Mittwoch, 04.01.23.

Bürgerbüro nachmittags geschlossen

Am Donnerstag, **05.01.2023** hat das Bürgerbüro nachmittags geschlossen.

Amtliche Bekanntmachungen

Einladung zur Sitzung des Gemeinderates

Die Bevölkerung wird hiermit herzlich eingeladen zur außerordentlichen Sitzung des Gemeinderates am Freitag, den 06.01.2023, 17:00 Uhr, in der Festhalle Wolfach. Die Sitzung findet im Rahmen des Neujahrsempfangs statt. Sie dient ausschließlich der Vereidigung und Verpflichtung des Bürgermeisters, welche nach den Vorgaben der Gemeindeordnung in öffentlicher Sitzung erfolgen muss.

Ich freue mich auf Ihre Teilnahme.

Wolfach, den 22.12.2022

Thomas Geppert
Bürgermeister

Tagessordnung:

1. Vereidigung und Verpflichtung von Herrn Bürgermeister Thomas Geppert

Einladung

zum

Neujahrsempfang des Bürgermeisters

Liebe Mitbürgerinnen und Mitbürger,

zum Neujahrsempfang

am Freitag, 06.01.2023
um 17.00 Uhr
in der Festhalle in Wolfach

lade ich Sie recht herzlich ein.

Anders als in vergangenen Jahren möchte ich einer breiten Öffentlichkeit im Rahmen eines **Bürgerempfangs** die Gelegenheit geben, das Jahr 2022 Revue passieren zu lassen und gemeinsam einen Ausblick auf das vor uns liegende Jahr zu nehmen.

Da sich die Anzahl der Gäste bei diesem neuen Konzept nur schwer einschätzen lässt, bitte ich Sie um Voranmeldung bis 30.12.2022 (Christine Schuler 07834/8353-32 + christine.schuler@wolfach.de oder Doris Glunk 07834/8353-35 + doris.glunk@wolfach.de)

Ich freue mich auf unser erstes größeres Zusammenkommen in 2023 und auf Sie alle!



Thomas Geppert
Bürgermeister

Was erledige ich wo?		
Bürgermeister	Thomas Geppert	8353-32
Sekretariat	Christine Schuler (vorm.)	8353-32

Telefonzentrale		07834/8353-0
Telefax		07834/8353-39
E-Mail		stadt@wolfach.de
Internet		www.wolfach.de

<u>EG Tourist-Information</u>		
Touristische Auskünfte	Harald Eisenmann	8353-53
Kulturelles, Veranstaltungen	Susanne Brückner	8353-52
Leitung Tourist-Information, Geschäftsführer		
Gewerbeverein	Simon Vollmer	8353-50
Telefax		8353-59
<u>1. OG Bürgerbüro / Ordnungsamt</u>		
Bürgerbüro	Annika Brohammer	8353-13
(u.a. Ausweise, Umzüge, Gewerbe, Fundsachen)	Sarah Künstle (vorm.)	8353-15
Leitung Bürgerbüro/ Ordnungsamt, Märkte	z. Zt. unbesetzt	8353-12
Hausmeister	Reinhard Schmider	8353-17
<u>2. OG Rechnungsamt / Stadtkasse</u>		
Amtsleiter	Peter Göpferich	8353-25
Stadtkasse	Sonja Wälde	8353-23
Wasser, Abwasser, Grund- u. Gewerbesteuer, Hallenvermietung, Kurtaxe	Jürgen Bräutigam	8353-21
Hundesteuer, Gebühren u. Entgelte	Melanie Staiger (Mo. - Do. vorm.)	8353-22
Liegenschaften, Beiträge, Landwirtschaft	Nicole Schmid	8353-26
Feuerwehr, Forst	Kristina Neumaier	8353-24
<u>3. OG Hauptamt / Standesamt</u>		
Amtsleiter	Dirk Bregger	8353-36
Schulen, Kindergärten	Christian Kaiser	8353-34
Standesamt, Renten (n. Vereinb.)	Doris Glunk	8353-35
Standesamt	Bettina Vollmer	8353-37
Redaktion Bürger-Info (Mo. - Do. vorm.)		
Personalsachbearbeiterin	Martina Springmann	8353-31
EDV-Administration, Personalsachbearbeiter	Klaus Hettig	8353-38
<u>4. OG Soziales / Bauverwaltung / techn. Bauwesen</u>		
Bauangelegenheiten	z. Zt. unbesetzt	8353-42
Sachbearbeiter	Christoph Heizmann	8353-44
Techn. Bauwesen	Josef Vetterer	8353-41
Soziales, Friedhöfe, Schülerbeförderung	Christel Ohnemus (vorm.)	8353-45
Sachbearbeiterin	Elisabeth Landgraf (vorm.)	8353-40
Grundbuch-einsichtsstelle	Gerd Schmid	8353-43

<u>Bauhof</u>		
Bauhofleiter	Maik Knötig	8353-70
Sachbearbeiterin	Theresia Zefferer (vorm.)	8353-71
Störungsdienst		
Wasserversorgung		8353-74
Telefax		8353-79
Stadtkapelle Probenraum		47534

Notrufe	
Feuerwehr/ Rettungsdienst / Notarzt (Europaweit)	112
Polizei	110
Polizeiposten Wolfach	07834 / 8357-0
Gift-Notruf	0761 / 1924-0
Krankentransport	0781 / 19222
Störungsdienste	
Stromversorgung E-Werk Mittelbaden	07821 / 280-0
Wasserversorgung	07834 / 8353-74
Gasversorgung badenova	0800 / 2767767

Sprechzeiten im Rathaus	
Bürgerbüro:	
Montag – Freitag	08:30 Uhr – 12:30 Uhr
Donnerstag, 5.1.2023	geschlossen (siehe Kasten S. 2)
Tourist-Information:	
Montag – Mittwoch:	09:00 Uhr – 12:30 Uhr 14:00 Uhr – 16:00 Uhr
Donnerstag:	09:00 Uhr – 12:30 Uhr 14:00 Uhr – 18:00 Uhr
Freitag:	09:00 Uhr – 12:30 Uhr
Alle anderen Ämter:	
Montag – Freitag	08:30 Uhr – 12:00 Uhr
Donnerstag	14:00 Uhr – 18:00 Uhr

Soziale Dienste

Diakonisches Werk im Evangelischen Kirchenbezirk Ortenau Dienststelle Hausach

Eichenstraße 24, 77756 Hausach, Tel. Nr. 07831-9669-0, Fax 07831- 9669-55
Erreichbar: Mo. - Fr. 9:00 - 12:00 Uhr und nach Vereinbarung

- **Dienste für seelische Gesundheit:**
Sozialpsychiatrischer Dienst Kinzigtal / Hohberg-Neuried
Norma Müller 07831-9669 -11
Tagesstätte
Stephanie Rodriguez 07831-9669 -15
Betreutes Wohnen für psychisch erkrankte Menschen im Kinzigtal
Lorena Agostini 07831-9669 -13
- **Allgemeine Sozialberatung, Schwangerschaftskonfliktberatung -staatlich anerkannt Beratung für Schwangere und junge Familien**
Katja Buß 07831-9669 -16
- **Kindertagespflege Kinzigtal**
Beratung, Qualifizierung und Vermittlung
Nadia Harter 07831-9669 -12
- **Neumayerhäuser**
Frau Elke Hundt 07831-9669 -14

Johannes Brenz Altenpflege

Luisenstr. 2, 77709 Wolfach

- Brenzheim Zentrale 07834 8385- 0
- Dauer- und Kurzzeitpflege 07834 8385-16
- Betreutes Wohnen 07835 8385-10
- Essen auf Rädern 07834 8385-24

Oberwolfacherstr. 6, 77709 Wolfach

- Ambulante Pflege Johannes Brenz 07834 8385-80
- Ambulante Pflege Mobil 01761 8385-001
- Tagespflege 07834 8385-70

www.johannes-brenz.de

Pflegedienst der Arbeiterwohlfahrt

Kranken- und Altenpflege; Hilfen im und um das Haus; Beratung und Betreuung; Individuelle Behindertenbetreuung; Beratung von Angehörigen; Essen auf Rädern. Info: Hornberg, Tel. 078 33/245, Haslach, Tel. 078 32/45 22

DRK Kreisverband Wolfach

- Zentrale Tel. 07831 / 9355 - 0
- DRK Sozialstation (ambulanter Pflegedienst für alle Pflegegrade), hauswirtschaftliche Hilfen, häusliche Betreuung, Hospizdienst, Betreuungsguppen Hausach / Hornberg 07831/9355 - 14
- Fahrdienst für behinderte Menschen, Schulsanitätsdienst, Erste-Hilfe-Kurse, Gesundheitskurse 07831/9355 - 12
- Hausnotruf 07831/9355 - 32
- Migrationsberatung 07831/9355 - 17
- Sozialberatung, offene Hilfen für behinderte Menschen, Schulbegleitung, Betreutes Wohnen 07831/9355 - 16

Club 82 – Der Freizeitclub e. V.

Sandhaasstr. 2, 77716 Haslach, Tel. 07832/9956-0,
Fax 07832/9956-35, Internet: www.club82.de,
Mail: club82@club82.de

- Dienstleistungen für Menschen mit Behinderung und Angehörige Tel. 07832/9956-22
- Pension „Wohnen am Kreisel“ Tel. 07832/9956-24
- „zamme“ – Integration im Kindergarten Tel. 07832/9956-27
- Beratungsstelle Tel. 07832/9956-26
- Hilfen für Familien Tel. 07832/9956-21
- Kurse, Sport und Veranstaltungen Tel. 07832/9956-20
- Reise und Urlaub Tel. 07832/9956-20

Pflegestützpunkt Ortenau Außenstelle Kinzigtal + Demenzagentur

Tel: 07832 99955-220 oder -222

Pflege im Kinzigtal

Tel. 07832/979903 – Häusliche Alten- und Krankenpflege

Caritasverband Kinzigtal

Caritas-Sozialstation Kinzig-Gutachtal,

Friedensstraße 5, 77709 Oberwolfach, Tel. 07834/7595400
Häusliche Pflege-Grund- und Behandlungspflege-hauswirtschaftl. Hilfe-individuelle Demenzbetreuung-Beratung zu allen pflegerischen Themen-Hausnotruf

Betreuungsgruppe, Wolfach, Montag von 14-17 Uhr, Tel. 86703-0

Caritasbüro Wolfach, Kirchplatz 2, Tel. 86703-16

Caritassozialdienst-Schuldnerberatung

Caritashaus Haslach, Sandhaasstraße 4, Tel. 07832 99955-0

Psycholog. Beratungsstelle für Eltern, Kinder und Jugendliche und für Ehe- und Lebensfragen-Fachstelle Frühe Hilfen; Durchwahl -300 / IAV-Stelle-Demenzagentur -220 / Hospizgruppen Kinzigtal -210 / Schwangerenberatung
www.caritas-kinzigtal.de

Sozialstation der Raumschaft Haslach

Tagespflege im Bürgerhaus Haslach

ein Angebot – für pflegebedürftige Seniorinnen und Senioren – zur Entlastung pflegender Angehöriger. Öffnungszeiten: Mo. bis Fr., 8 bis 17 Uhr, Tel. 07832/8079.

Frank Ubat Pflege mobil an Wolf und Kinzig

Hauptstraße 24, 77709 Wolfach, Tel. 0 78 34 / 86 73 03,

Fax 0 78 34 / 86 73 60

Grundpflege, Behandlungspflege, spezielle Krankenpflege, hauswirtschaftliche Hilfen, Pflegeanleitung für pflegende Angehörige - Vertragspartner aller Kassen

Weißer Ring

Tel. 0781/9666733, Gemeinnütziger Verein zur Unterstützung von Kriminalitätsopfern und zur Verhütung von Straftaten

Seniorenzentrum "Am Schlossberg" Hausach

- Langzeitpflege, Kurzzeitpflege 07831/969120
- Betreutes Wohnen (Wohnungsverwaltung) 07835/63980

Ambulanter Dienst "adamo" Hausach

- Ambulante Pflege 07831/9691222
- Betreuung und Hauswirtschaftsdienst 07831/9691222
- Tagespflege 07831/969121800
- Hausnotruf 07831/9691222

Alten- und Pflegeheim St. Vinzenz

Fürstenbergstraße 4, 77773 Bad Rippoldsau,
Telefon 07440 92990, E-Mail vinzenz@miksch-partner.de
bietet vollstationäre Pflege, Beratung von Angehörigen und Menschen mit Pflegebedarf bei Fragen zu Pflege und Demenz



Apotheken- Bereitschaftsdienst

Der wöchentliche Apotheken-Notdienst der Apotheken von Hausach, Wolfach und Oberwolfach wechselt täglich, kombiniert mit den Apotheken von Haslach, Hornberg und Steinach. Wechsel ist jeweils morgens 8.30 Uhr.

- | | |
|------------------------|-----------------------------|
| Donnerstag, 29.12.2022 | Bären-Apotheke Biberach |
| Freitag, 30.12.2022 | Burg-Apotheke Hausach |
| Samstag, 31.12.2022 | Kloster-Apotheke Haslach |
| Sonntag, 01.01.2023 | Stadt-Apotheke Hornberg |
| Montag, 02.01.2023 | Schloss-Apotheke Wolfach |
| Dienstag, 03.01.2023 | Apotheke zur Eiche Hausach |
| Mittwoch, 04.01.2023 | Linden-Apotheke Oberwolfach |
| Donnerstag, 05.01.2023 | Apotheke Steinach |



Ärztlicher Bereitschaftsdienst

Bei akuten Erkrankungen können Patienten ohne vorherige Anmeldung während der Öffnungszeiten direkt in die Notfallpraxen kommen:

Wolfach, Oberwolfacher Str. 10

Samstag, Sonn- und Feiertag

9 bis 13 Uhr und 17 bis 20 Uhr

Infektionssprechstunde bei Corona-Verdacht:

Samstag, Sonn- und Feiertag

11.30 bis 13.00 Uhr

Offenburg, Ebertplatz 12

Erwachsene:

Montag, Dienstag und Donnerstag

19 bis 22 Uhr

Mittwoch und Freitag

16 bis 22 Uhr

Samstag, Sonn- und Feiertag

8 bis 22 Uhr

Kinder:

Montag bis Freitag

19 bis 22 Uhr

Samstag, Sonn- und Feiertag

9 bis 21 Uhr

Telefonisch ist der Ärztliche Bereitschaftsdienst über die zentrale Rufnummer **116117** zu erreichen. Die Rettungsleitstelle des Deutschen Roten Kreuzes vermittelt dann an die nächste Notfallpraxis oder an einen der diensthabenden Ärzte. Zusätzlich zu den Ärzten in den Notfallpraxen sind weitere Ärzte im Fahrdienst unterwegs. Sie besuchen die Patienten, die aus medizinischen Gründen nicht in die Notfallpraxen kommen können.

Ortenau Klinikum Wolfach: Tel.: 07834/970-0

DRK-Notruf: Tel. 112 / 0781/19222 (Krankentransport)

Zahnärztliche Notrufnummer: 0761/12012000

Öffentliche Bekanntmachung:

Offenlage der Örtlichen Bauvorschrift „Gestaltungssatzung – 3. Änderung“ (Photovoltaik- und Solaranlagen) der Stadt Wolfach

Der Gemeinderat der Stadt Wolfach hat in seiner öffentlichen Sitzung am 21.12.2022 den Entwurf der Örtlichen Bauvorschrift „Gestaltungssatzung – 3. Änderung“ (Photovoltaik- und Solaranlagen) der Stadt Wolfach gebilligt und beschlossen, diesen gem. §74 (6) LBO öffentlich auszulegen.

Ziel und Zweck der 3. Änderung

Die Gestaltungssatzung – hier für Solaranlagen (Photovoltaik- und Solarthermie) - soll in Anbetracht der Wertigkeit des historischen Stadtbildes zum Schutz historischer Bauten und Anlagen und zur Gestaltung des Orts- und Straßenbildes beitragen. Jahrzehntlang wurde die Wolfacher Innenstadt mit Fördergeldern des Landes Baden-Württemberg und des Bundes saniert. Die mit Hilfe der Förderung und des Engagement der Bürgerinnen und Bürger erreichte Gestaltungsqualität und -homogenität gilt es für die Zukunft zu bewahren.

In den letzten Jahren haben sich die Rahmenbedingungen für den Einsatz regenerativer Energien deutlich verändert. Insbesondere die Stromerzeugung mittels PV-Anlagen, ist als gesellschaftliche Aufgabe zu verstehen, die Abhängigkeit von fossilen Energien so schnell wie möglich zu reduzieren.

Durch die Vorgaben des Erneuerbare-Wärme-Gesetz (EwärmeG), das Gebäudeenergiegesetz (GEG) und das Klimaschutzgesetz Baden-Württemberg (KSG BW) wurden in den letzten Jahren rechtliche Rahmenbedingungen gesetzt, die unmittelbare Auswirkung auf die Gestaltungssatzung der Stadt Wolfach haben.

Vor diesem Hintergrund treten immer mehr Bürgerinnen und Bürger mit dem Wunsch an die Stadtverwaltung heran, Anlagen zur solaren Energiegewinnung zu installieren.

Mit der vorliegenden Satzung für Solaranlagen wird das Ziel einer behutsamen Weiterentwicklung und Anpassung der Gestaltungsvorgaben im Hinblick auf die erhöhten Anforderungen im Bereich der Energieeinsparung bzw. der Nutzung regenerativer Energien verfolgt. Die beengte Tallage bedingt, dass das Stadtzentrum nicht nur unmittelbar aus dem Straßenraum, sondern auch von den umliegenden Talhängen mit den verschiedenen Aussichtspunkten und Wanderwegen wahrgenommen werden kann. Somit kommt dem Einfügen von Photovoltaik- und Solarthermieanlagen eine hohe Bedeutung zu. Insgesamt gilt es einen Kompromiss zu finden zwischen der Gestaltungsqualität und der zu bewahrenden Wertigkeit und Homogenität des Stadtzentrums und den Anforderungen für den effektiven Einsatz von regenerativen Energien.

Der Entwurf der Örtlichen Bauvorschrift „Gestaltungssatzung – 3. Änderung“ (Photovoltaik- und Solaranlagen) der Stadt Wolfach liegen in der Zeit

vom 02.01.2023 bis einschließlich 03.02.2023
(Auslegungsfrist)

im Rathaus Wolfach, Bauverwaltung, Hauptstraße 41, Zimmer 42 in 77709 Wolfach während den üblichen Dienststunden (Mo bis Fr, vormittags von 08:30 Uhr bis 12:00 Uhr, nachmittags von 14:00 Uhr bis 16:00 Uhr) zur Einsichtnahme öffentlich aus.

Die Unterlagen sind während der Auslegungsfrist auch auf der Homepage der Gemeinde unter folgendem Link einsehbar:

<https://www.wolfach.de/Wirtschaft/Bauen-Wohnen/Bebauungspläne/> („Im Verfahren“)

Während der Auslegungsfrist können Stellungnahmen zu dem Änderungsentwurf schriftlich oder zur Niederschrift vorgetragen werden. Wir weisen darauf hin, dass nicht fristgemäß abgegebene Stellungnahmen bei der Beschlussfassung über den Entwurf der Örtlichen Bauvorschrift „Gestaltungssatzung – 3. Änderung“ (Photovoltaik- und Solaranlagen) der Stadt Wolfach“ unberücksichtigt bleiben können. Ferner wird darauf hingewiesen, dass ein Antrag auf Normenkontrolle nach § 47 VwGO unzulässig ist, soweit mit ihm Einwendungen geltend gemacht werden, die vom Antragsteller im Rahmen der Beteiligung nicht oder verspätet geltend gemacht wurden, aber geltend gemacht hätten werden können.

Wolfach, den 23.12.2022

gez.

Thomas Geppert
Bürgermeister

Stadt Wolfach

Ortenaukreis

3. Satzung zur Änderung der Satzung über den Anschluss an die öffentliche Wasserversorgungsanlage und die Versorgung der Grundstücke mit Wasser Wasserversorgungssatzung – WVS (vom 19.11.2014)

Aufgrund der §§ 4, 11 und 142 der Gemeindeordnung für Baden-Württemberg (GemO) sowie der §§ 2, 8 Abs. 2, 11, 13, 20 und 42 des Kommunalabgabengesetzes für Baden-Württemberg (KAG) hat der Gemeinderat der Stadt Wolfach am 21. Dezember 2022 folgende Satzung beschlossen:

Artikel 1 **Verbrauchsgebühren**

§ 44 erhält folgende Fassung:

Die Verbrauchsgebühr wird nach der gemessenen Wassermenge (§45) berechnet. Die Verbrauchsgebühr beträgt pro Kubikmeter 2,90 €.

Artikel 2 **Inkrafttreten**

Diese Satzung tritt am 01.01.2023 in Kraft.

Wolfach, den 21. Dezember 2022

gez.

Thomas Geppert
Bürgermeister

Hinweis

Eine etwaige Verletzung von Verfahrens- oder Formvorschriften der Gemeindeordnung für Baden-Württemberg (GemO) oder aufgrund der GemO beim Zustandekommen dieser Satzung wird nach § 4 Abs. 4 GemO unbeachtlich, wenn sie nicht schriftlich oder elektronisch innerhalb eines Jahres seit der Bekanntmachung dieser Satzung gegenüber der Stadt Wolfach geltend gemacht worden ist; der Sachverhalt, der die Verletzung begründen soll, ist zu bezeichnen. Dies gilt nicht, wenn die Vorschriften über die Öffentlichkeit der Sitzung, die Genehmigung oder die Bekanntmachung der Satzung verletzt worden sind.

Stadt Wolfach**Ortenaukreis****4. Satzung zur Änderung der Satzung über die öffentliche Abwasserbeseitigung der Stadt Wolfach (Abwassersatzung vom 19.11.2014)**

Aufgrund von § 46 Abs. 4 und 5 des Wassergesetzes für Baden-Württemberg (WG) und der §§ 4, 11 und 142 der Gemeindeordnung für Baden-Württemberg (GemO) und §§ 2, 8 Abs. 2, 11, 13, 20, 29 und 42 des Kommunalabgabengesetzes für Baden-Württemberg (KAG) hat der Gemeinderat der Stadt Wolfach am 21. Dezember 2022 folgende Satzung beschlossen:

Artikel 1
Höhe der Abwassergebühren

§ 42 Abs. 1 erhält folgende Fassung:

Die Schmutzwassergebühr (§ 40) beträgt je m³ Abwasser 2,65 €.

§ 42 Abs. 2 erhält folgende Fassung:

Die Niederschlagswassergebühr (§ 40a) beträgt je m² versiegelte Fläche 0,43 €.

§ 42 Abs. 3 erhält folgende Fassung:

Die Gebühr für sonstige Einleitungen (§ 8 Abs. 3) beträgt je m³ Abwasser oder Wasser 2,65 €.

Artikel 2
Inkrafttreten

Diese Satzung tritt am 01.01.2023 in Kraft.

Wolfach, den 21. Dezember 2022

gez.

Thomas Geppert
Bürgermeister

Hinweis:

Eine etwaige Verletzung von Verfahrens- oder Formvorschriften der Gemeindeordnung für Baden-Württemberg (GemO) oder aufgrund der GemO beim Zustandekommen dieser Satzung wird nach § 4 Abs. 4 GemO unbeachtlich, wenn sie nicht schriftlich oder elektronisch innerhalb eines Jahres seit der Bekanntmachung dieser Satzung gegenüber der Stadt geltend gemacht worden ist.

Der Sachverhalt, der die Verletzung begründen soll, ist zu bezeichnen. Dies gilt nicht, wenn die Vorschriften über die Öffentlichkeit der Sitzung, die Genehmigung oder die Bekanntmachung der Satzung verletzt worden sind.

Stadt Wolfach**Ortenaukreis**

Betriebssatzung
für den Eigenbetrieb Wasserversorgung

Aufgrund von § 4 der Gemeindeordnung für Baden-Württemberg (GemO) und § 3 Abs. 2 des Eigenbetriebsgesetzes (EigBG) hat der Gemeinderat der Stadt Wolfach am 21.12.2022 folgende Betriebssatzung beschlossen:

§ 1 Gegenstand und Name des Eigenbetriebs

(1) Die Wasserversorgung der Stadt Wolfach wird unter der Bezeichnung „Städtische Wasserversorgung“ als Eigenbetrieb geführt.

(2) Der Eigenbetrieb versorgt das Gemeindegebiet mit Wasser. Er kann aufgrund von Vereinbarungen sein Versorgungsgebiet auf andere Gemeinden/ Städte ausdehnen oder Abnehmer außerhalb des Gemeindegebiets mit Wasser beliefern.

(3) Der Eigenbetrieb betreibt alle diesen Betriebszweck fördernden oder ihn wirtschaftlich berührenden Geschäfte.

§ 2 Gemeinderat

(1) Der Gemeinderat beschließt über alle Angelegenheiten, die ihm durch die Gemeindeordnung und das Eigenbetriebsgesetz vorbehalten sind.

(2) Weiter entscheidet der Gemeinderat über:

1. die Bestellung der Mitglieder des Betriebsausschusses,
2. die Feststellung und Änderung des Wirtschaftsplanes,
3. die allgemeine Festsetzung von Abgaben und Tarifen,
4. die wesentliche Erweiterung, Einschränkung oder Aufhebung des Eigenbetriebs, die Beteiligung des Eigenbetriebs an wirtschaftlichen Unternehmen sowie den Beitritt zu Zweckverbänden und den Austritt aus diesen sowie über die Übernahme weiterer Aufgaben,
5. die Umwandlung der Rechtsform des Eigenbetriebs oder von wirtschaftlichen Unternehmen, an denen der Eigenbetrieb beteiligt ist,
6. die Übernahme von Bürgschaften und Verpflichtungen aus Gewährverträgen und die Bestellung anderer Sicherheiten,
7. Darlehenshingaben in allen Fällen (auch die Gewährung von Darlehen an die Stadt),
8. die Bewilligung von nicht im Wirtschaftsplan enthaltenen Freigeigkeitsleistungen und die Annahme von Schenkungen je über **2.500 Euro**,
9. die Einbringung städtischer Grundstücke in das Sondervermögen des Eigenbetriebs sowie den Erwerb, die Veräußerung und die dingliche Belastung von Grundstücken und grundstückgleichen Rechten, wenn der Wert im Einzelfall **25.000 Euro** übersteigt,
10. die Planung und die Ausführung von Vorhaben des Liquiditätsplans mit Investitionsprogramm, wenn das Vorhaben einen Aufwand von mehr als **40.000 Euro** verursacht,
11. den Verzicht auf fällige Ansprüche des Eigenbetriebs und die Niederschlagung solcher Ansprüche, wenn der Anspruch im einzelnen **5.000 Euro** übersteigt,
12. den Abschluss von Verträgen, die für die Stadt von erheblicher wirtschaftlicher Bedeutung sind,
13. die Bestellung von Vertretern in die Organe von Unternehmen und öffentlich-rechtlichen Körperschaften, an denen der Eigenbetrieb beteiligt oder bei denen er Mitglied ist,
14. die Rückzahlung von Eigenkapital an die Stadt,
15. die Feststellung des geprüften Jahresabschlusses, die Entscheidung über die Verwendung des Jahresgewinnes oder die Behandlung des Jahresverlustes, die Verwendung der nach § 14 Abs. 3 Eigenbetriebsgesetz eingeplanten Finanzierungsmittel,
16. die Entlastung der Betriebsleitung.

(3) Anträge an den Gemeinderat in Angelegenheiten des Eigenbetriebs, die nicht vom Betriebsausschuss vorberaten worden sind, müssen diesem zur Vorberatung überwiesen werden.

§ 3 Betriebsausschuss

(1) Für Angelegenheiten des Eigenbetriebs wird ein beschließender Betriebsausschuss gebildet.

(2) Die Funktion des Betriebsausschusses nimmt der Verwaltungsausschuss wahr.

- (3) Der Vorsitzende kann sachverständige Bedienstete des Eigenbetriebs zu den Sitzungen des Betriebsausschusses laden.
- (4) Der Betriebsausschuss berät alle Angelegenheiten des Eigenbetriebs vor, die der Entscheidung des Gemeinderats vorbehalten sind.
- (5) Der Betriebsausschuss entscheidet, soweit nicht der Gemeinderat zuständig ist, über:
1. die Bewirtschaftung der Mittel nach dem Wirtschaftsplan, soweit der Betrag im Einzelfall mehr als **15.000 Euro**, aber nicht mehr als **40.000 Euro** beträgt,
 2. die Planung von Vorhaben des Liquiditätsplans mit Investitionsprogramm, soweit der Betrag im Einzelfall mehr als **15.000 Euro**, aber nicht mehr als **40.000 Euro** beträgt,
 3. die Bewilligung von nicht im Wirtschaftsplan einzeln ausgewiesenen Freigebigkeitsleistungen, die Annahme von Geschenken, den Verzicht auf Forderungen und Ansprüchen von mehr als **1.500 Euro**, aber nicht mehr als **5.000 Euro** je Einzelfall,
 4. Verträge über die Nutzung von Grundstücken mit einem Jahreswert von mehr als **2.500 Euro** aber nicht mehr als **10.000 Euro** je Vertrag,
 5. die Führung von Rechtsstreitigkeiten mit einem Streitwert von mehr als **1.000 Euro**, aber nicht mehr als **5.000 Euro**,
 6. die Zustimmung von Planüberschreitungen und Planabweichungen im Liquiditätsplans mit Investitionsprogramm und die Zustimmung von erfolgsgefährdenden Mehraufwendungen des Erfolgsplanes, sofern sie nicht unabweisbar sind, von mehr als **7.500 Euro**, aber nicht mehr als **20.000 Euro**,
 7. die Einstellung, Ernennung, Entlassung und sonstige personalrechtliche Entscheidungen von Angestellten ab der Entgeltgruppe 1 bis 9b und von Beamten bis zur Besoldungsgruppe A 10,
 8. den Abschluss von Versicherungsverträgen, wenn die Jahresprämie **15.000 Euro** überschreitet,
 9. den Abschluss von Ingenieur- und Architektenverträgen, wenn das Honorar voraussichtlich **15.000 Euro** je Vertrag überschreitet.
- (3) Wird der Betriebsausschuss wegen Befangenheit seiner Mitglieder beschlussunfähig, so entscheidet an seiner Stelle der Gemeinderat.

§ 4 Betriebsleitung

- (1) Der Gemeinderat bestellt für den Eigenbetrieb eine Betriebsleitung.
- (2) Die Betriebsleitung besteht aus dem Fachbeamten für das Finanzwesen.
- (3) Dem Betriebsleiter obliegen insbesondere die laufende Betriebsführung und die Entscheidungen in allen Angelegenheiten des Betriebs, soweit nicht der Gemeinderat oder der Betriebsausschuss zuständig ist. Dazu gehören die Aufnahme der im Liquiditätsplan vorgesehenen Kredite, die Bewirtschaftung der im Erfolgsplan veranschlagten Aufwendungen und Erträge sowie alle sonstigen Maßnahmen, die zur Aufrechterhaltung und Wirtschaftlichkeit des Betriebs notwendig sind, insbesondere der Einsatz des Personals, die Anordnung von Instandsetzungsarbeiten, laufende Netzerweiterungen und die Beschaffung von Vorräten im Rahmen einer wirtschaftlichen Lagerhaltung.
- (4) Die Betriebsleitung ist im Rahmen ihrer Zuständigkeit für die wirtschaftliche Führung des Eigenbetriebs verantwortlich.

- (5) Die Betriebsleitung nimmt an den Sitzungen des Betriebsausschusses mit beratender Stimme teil, sie ist berechtigt und auf Verlangen verpflichtet, zu den Beratungsgegenständen Stellung zu nehmen und Auskunft zu erteilen.
- (6) Die Betriebsleitung vollzieht die Beschlüsse des Gemeinderates, seiner Ausschüsse und die Entscheidungen des Bürgermeisters in Angelegenheiten des Eigenbetriebs, soweit dieser nicht für einzelne Fälle oder für einen bestimmten Kreis von Angelegenheiten etwas anderes bestimmt.
- (7) Die Betriebsleitung hat den Bürgermeister über alle wichtigen Angelegenheiten des Eigenbetriebs rechtzeitig zu unterrichten. Sie hat insbesondere
 1. regelmäßig halbjährlich über die Entwicklung der Erträge und Aufwendungen und über die Abwicklung des Finanzplanes zu berichten,
 2. unverzüglich zu berichten, wenn
 3. unabweisbare erfolgsgefährdende Mehraufwendungen zu leisten sind, erfolgsgefährdende Mindererträge zu erwarten sind oder sonst in erheblichem Umfang vom Erfolgsplan abgewichen werden muss,
 4. Mehrausgaben für einzelne Vorhaben des Liquiditätsplans mit Investitionsprogramm geleistet werden müssen oder sonst vom Liquiditätsplans mit Investitionsprogramm abgewichen werden muss.
- (8) Die Betriebsleitung vertritt die Gemeinde im Rahmen ihrer Aufgaben.
- (9) Die Erteilung rechtsgeschäftlicher Vollmachten bedarf der Zustimmung des Bürgermeisters.

§ 5 Wirtschaftsführung und Rechnungswesen, Stammkapital

- (1) Die Wirtschaftsführung und das Rechnungswesen des Eigenbetriebs erfolgt nach den Vorschriften des Eigenbetriebsgesetzes – EigBG – und der Eigenbetriebsverordnung-HGB – EigBVO-HGB – auf der Grundlage der Vorschriften des Handelsgesetzbuchs.
- (2) Das Stammkapital des Eigenbetriebs wird auf 554.660,38 € festgesetzt.

§ 6 Aufgaben des Bürgermeisters

- (1) In dringenden Angelegenheiten, die nach Gesetz oder Satzung in der Zuständigkeit eines Gremiums sind, deren Erledigung nicht bis zu einer Sitzung aufgeschoben werden kann, entscheidet der Bürgermeister anstelle des Gremiums. Die Entscheidung und ihre Gründe sind dem sonst zuständigen Gremium unverzüglich mitzuteilen.
- (2) Der Bürgermeister kann der Betriebsleitung Weisungen erteilen, um die Einheitlichkeit der Verwaltung zu wahren, die Erfüllung der Aufgaben zu sichern und Missstände zu bereinigen.

§ 7 Inkrafttreten

Diese Betriebssatzung tritt am 01.01.2023 in Kraft. Zum gleichen Zeitpunkt tritt die Betriebssatzung vom 18. Juli 2001 außer Kraft.

Wolfach, den 21.12.2022

gez.

Thomas Geppert
Bürgermeister

Hinweis

Eine etwaige Verletzung von Verfahrens- oder Formvorschriften der Gemeindeordnung für Baden-Württemberg (GemO) oder aufgrund der GemO beim Zustandekommen dieser Satzung wird nach § 4 Abs. 4 GemO unbeachtlich, wenn sie nicht schriftlich oder elektronisch innerhalb eines Jahres seit der Bekanntmachung dieser Satzung gegenüber der Stadt Wolfach geltend gemacht worden ist; der Sachverhalt, der die Verletzung begründen soll, ist zu bezeichnen. Dies gilt nicht, wenn die Vorschriften über die Öffentlichkeit der Sitzung, die Genehmigung oder die Bekanntmachung der Satzung verletzt worden sind.

Stadt Wolfach**Ortenaukreis****Betriebssatzung
für den Eigenbetrieb Abwasserbeseitigung**

Aufgrund von § 4 der Gemeindeordnung für Baden-Württemberg (GemO) und § 3 Abs. 2 des Eigenbetriebsgesetzes (EigBG) hat der Gemeinderat der Stadt Wolfach am 21.12.2022 folgende Betriebssatzung beschlossen:

§ 1 Gegenstand und Name des Eigenbetriebs

- (1) Die Abwasserbeseitigung der Stadt Wolfach wird unter der Bezeichnung „Städtische Abwasserbeseitigung“ als Eigenbetrieb geführt.
- (2) Der Eigenbetrieb hat die Aufgabe, das im Gemeindegebiet anfallende Abwasser nach Maßgabe der Entwässerungssatzung (sowie der Satzung über die Entsorgung von Kleinkläranlagen und geschlossenen Gruben) den Grundstückseigentümern abzunehmen, zu sammeln, zu reinigen und schadlos abzuleiten. Er kann sich aufgrund von Vereinbarungen dazu verpflichten, das Abwasser von außerhalb des Gemeindegebiets gelegenen Grundstücken zu beseitigen.
- (3) Der Eigenbetrieb betreibt alle diesen Betriebszweck fördernden oder ihn wirtschaftlich berührenden Geschäfte.

§ 2 Gemeinderat

- (1) Der Gemeinderat beschließt über alle Angelegenheiten, die ihm durch die Gemeindeordnung und das Eigenbetriebsgesetz vorbehalten sind.
- (2) Weiter entscheidet der Gemeinderat über:
 1. die Bestellung der Mitglieder des Betriebsausschusses,
 2. die Feststellung und Änderung des Wirtschaftsplanes,
 3. die allgemeine Festsetzung von Abgaben und Tarifen,
 4. die wesentliche Erweiterung, Einschränkung oder Aufhebung des Eigenbetriebs, die Beteiligung des Eigenbetriebs an wirtschaftlichen Unternehmen sowie den Beitritt zu Zweckverbänden und den Austritt aus diesen sowie über die Übernahme weiterer Aufgaben,
 5. die Umwandlung der Rechtsform des Eigenbetriebs oder von wirtschaftlichen
 1. Unternehmen, an denen der Eigenbetrieb beteiligt ist,
 6. die Übernahme von Bürgschaften und Verpflichtungen aus Gewährverträgen und die Bestellung anderer Sicherheiten,
 7. Darlehenshingaben in allen Fällen (auch die Gewährung von Darlehen an die Stadt),
 8. die Bewilligung von nicht im Wirtschaftsplan enthaltenen Freigebigkeitsleistungen und die Annahme von Schenkungen je über **2.500 Euro**,
 9. die Einbringung städtischer Grundstücke in das Sondervermögen des Eigenbetriebs sowie den Erwerb, die Veräußerung und die dingliche Belastung von Grundstücken und grundstücksgleichen Rechten, wenn der Wert im Einzelfall **25.000 Euro** übersteigt,

10. die Planung und die Ausführung von Vorhaben des Liquiditätsplans mit Investitionsprogramm, wenn das Vorhaben einen Aufwand von mehr als **40.000 Euro** verursacht,
 11. den Verzicht auf fällige Ansprüche des Eigenbetriebs und die Niederschlagung solcher Ansprüche, wenn der Anspruch im einzelnen **5.000 Euro** übersteigt,
 12. den Abschluss von Verträgen, die für die Stadt von erheblicher wirtschaftlicher Bedeutung sind,
 13. die Bestellung von Vertretern in die Organe von Unternehmen und öffentlich-rechtlichen Körperschaften, an denen der Eigenbetrieb beteiligt oder bei denen er Mitglied ist,
 14. die Rückzahlung von Eigenkapital an die Stadt,
 15. die Feststellung des geprüften Jahresabschlusses, die Entscheidung über die Verwendung des Jahresgewinnes oder die Behandlung des Jahresverlustes, die Verwendung der nach § 14 Abs. 3 Eigenbetriebsgesetz eingeplanten Finanzierungsmittel,
 16. die Entlastung der Betriebsleitung.
- (3) Anträge an den Gemeinderat in Angelegenheiten des Eigenbetriebs, die nicht vom Betriebsausschuss vorbereitet worden sind, müssen diesem zur Vorberatung überwiesen werden.

§ 3 Betriebsausschuss

- (1) Für Angelegenheiten des Eigenbetriebs wird ein beschließender Betriebsausschuss gebildet.
- (2) Die Funktion des Betriebsausschusses nimmt der Verwaltungsausschuss wahr.
- (3) Der Vorsitzende kann sachverständige Bedienstete des Eigenbetriebs zu den Sitzungen des Betriebsausschusses laden.
- (4) Der Betriebsausschuss berät alle Angelegenheiten des Eigenbetriebs vor, die der Entscheidung des Gemeinderats vorbehalten sind.
- (5) Der Betriebsausschuss entscheidet, soweit nicht der Gemeinderat zuständig ist, über:
 1. die Bewirtschaftung der Mittel nach dem Wirtschaftsplan, soweit der Betrag im Einzelfall mehr als **15.000 Euro**, aber nicht mehr als **40.000 Euro** beträgt,
 2. die Planung von Vorhaben des Liquiditätsplans mit Investitionsprogramm, soweit der Betrag im Einzelfall mehr als **15.000 Euro**, aber nicht mehr als **40.000 Euro** beträgt,
 3. die Bewilligung von nicht im Wirtschaftsplan einzeln ausgewiesenen Freigebigkeitsleistungen, die Annahme von Geschenken, den Verzicht auf Forderungen und Ansprüchen von mehr als **1.500 Euro**, aber nicht mehr als **5.000 Euro** je Einzelfall,
 4. Verträge über die Nutzung von Grundstücken mit einem Jahreswert von mehr als **2.500 Euro** aber nicht mehr als **10.000 Euro** je Vertrag,
 5. die Führung von Rechtsstreitigkeiten mit einem Streitwert von mehr als **1.000 Euro**, aber nicht mehr als **5.000 Euro**,
 6. die Zustimmung von Planüberschreitungen und Planabweichungen im Liquiditätsplans mit Investitionsprogramm und die Zustimmung von erfolgsgefährdenden Mehraufwendungen des Erfolgsplanes, sofern sie nicht unabweisbar sind, von mehr als **7.500 Euro**, aber nicht mehr als **20.000 Euro**,
 7. die Einstellung, Ernennung, Entlassung und sonstige personalrechtliche Entscheidungen von Angestellten ab der Entgeltgruppe 1 bis 9b und von Beamten bis zur Besoldungsgruppe A 10,

8. den Abschluss von Versicherungsverträgen, wenn die Jahresprämie **15.000 Euro** überschreitet,
9. den Abschluss von Ingenieur- und Architektenverträgen, wenn das Honorar voraussichtlich **15.000 Euro** je Vertrag überschreitet.
- (3) Wird der Betriebsausschuss wegen Befangenheit seiner Mitglieder beschlussunfähig, so entscheidet an seiner Stelle der Gemeinderat.

§ 4 Betriebsleitung

- (1) Der Gemeinderat bestellt für den Eigenbetrieb eine Betriebsleitung.
- (2) Die Betriebsleitung besteht aus dem Fachbeamten für das Finanzwesen.
- (3) Dem Betriebsleiter obliegen insbesondere die laufende Betriebsführung und die Entscheidungen in allen Angelegenheiten des Betriebs, soweit nicht der Gemeinderat oder der Betriebsausschuss zuständig ist. Dazu gehören die Aufnahme der im Liquiditätsplan vorgesehenen Kredite, die Bewirtschaftung der im Erfolgsplan veranschlagten Aufwendungen und Erträge sowie alle sonstigen Maßnahmen, die zur Aufrechterhaltung und Wirtschaftlichkeit des Betriebs notwendig sind, insbesondere der Einsatz des Personals, die Anordnung von Instandsetzungsarbeiten, laufende Netzerweiterungen und die Beschaffung von Vorräten im Rahmen einer wirtschaftlichen Lagerhaltung.
- (4) Die Betriebsleitung ist im Rahmen ihrer Zuständigkeit für die wirtschaftliche Führung des Eigenbetriebs verantwortlich.
- (5) Die Betriebsleitung nimmt an den Sitzungen des Betriebsausschusses mit beratender Stimme teil, sie ist berechtigt und auf Verlangen verpflichtet, zu den Beratungsgegenständen Stellung zu nehmen und Auskunft zu erteilen.
- (6) Die Betriebsleitung vollzieht die Beschlüsse des Gemeinderates, seiner Ausschüsse und die Entscheidungen des Bürgermeisters in Angelegenheiten des Eigenbetriebs, soweit dieser nicht für einzelne Fälle oder für einen bestimmten Kreis von Angelegenheiten etwas anderes bestimmt.
- (7) Die Betriebsleitung hat den Bürgermeister über alle wichtigen Angelegenheiten des Eigenbetriebs rechtzeitig zu unterrichten. Sie hat insbesondere
 1. regelmäßig halbjährlich über die Entwicklung der Erträge und Aufwendungen und über die Abwicklung des Finanzplanes zu berichten,
 2. unverzüglich zu berichten, wenn
 - a) unabweisbare erfolgsgefährdende Mehraufwendungen zu leisten sind, erfolgsgefährdende Mindererträge zu erwarten sind oder sonst in erheblichem Umfang vom Erfolgsplan abgewichen werden muss,
 - b) Mehrausgaben für einzelne Vorhaben des Liquiditätsplans mit Investitionsprogramm geleistet werden müssen oder sonst vom Liquiditätsplans mit Investitionsprogramm abgewichen werden muss.
- (8) Die Betriebsleitung vertritt die Gemeinde im Rahmen ihrer Aufgaben.
- (9) Die Erteilung rechtsgeschäftlicher Vollmachten bedarf der Zustimmung des Bürgermeisters.

§ 5 Wirtschaftsführung und Rechnungswesen, Stammkapital

- (1) Die Wirtschaftsführung und das Rechnungswesen des Eigenbetriebs erfolgt nach den Vorschriften des Eigenbetriebsgesetzes – EigBG – und der Eigenbetriebsverordnung-HGB – EigBVO-HGB – auf der Grundlage der Vorschriften des Handelsgesetzbuchs.
- (2) Der Eigenbetrieb arbeitet ohne Stammkapital.

§ 6 Aufgaben des Bürgermeisters

- (1) In dringenden Angelegenheiten, die nach Gesetz oder Satzung in der Zuständigkeit eines Gremiums sind, deren Erledigung nicht bis zu einer Sitzung aufgeschoben werden kann, entscheidet der Bürgermeister anstelle des Gremiums. Die Entscheidung und ihre Gründe sind dem sonst zuständigen Gremium unverzüglich mitzuteilen.
- (2) Der Bürgermeister kann der Betriebsleitung Weisungen erteilen, um die Einheitlichkeit der Verwaltung zu wahren, die Erfüllung der Aufgaben zu sichern und Missstände zu bereinigen.

§ 7 Inkrafttreten

Diese Betriebssatzung tritt am 01.01.2023 in Kraft. Zum gleichen Zeitpunkt tritt die Betriebssatzung vom 18. Juli 2001 außer Kraft.

Wolfach, den 21.12.2022

gez.

Thomas Geppert
Bürgermeister

Hinweis:

Eine etwaige Verletzung von Verfahrens- oder Formvorschriften der Gemeindeordnung für Baden-Württemberg (GemO) oder aufgrund der GemO beim Zustandekommen dieser Satzung wird nach § 4 Abs. 4 GemO unbeachtlich, wenn sie nicht schriftlich oder elektronisch innerhalb eines Jahres seit der Bekanntmachung dieser Satzung gegenüber der Stadt Wolfach geltend gemacht worden ist; der Sachverhalt, der die Verletzung begründen soll, ist zu bezeichnen. Dies gilt nicht, wenn die Vorschriften über die Öffentlichkeit der Sitzung, die Genehmigung oder die Bekanntmachung der Satzung verletzt worden sind.

Personalausweise und Reisepässe

Die Stadtverwaltung Wolfach weist darauf hin, dass alle Personalausweise, welche bis zum 09.12.2022 und alle Reisepässe, welche bis zum 02.12.2022 beantragt wurden, eingetroffen sind.

Der Personalausweis kann erst dann an Sie ausgehändigt werden, wenn Sie auch den PIN Brief per Post erhalten haben.

Die Ausweisdokumente können zu den Sprechzeiten im Bürgerbüro abgeholt werden. Bitte bringen Sie bei der Abholung des neuen Personalausweises oder Reisepasses die abgelassenen Dokumente mit. Die Ausgabe der neuen Dokumente ist ansonsten nicht möglich.

Fundsachen

In der vergangenen Woche wurden bei der Stadtverwaltung Wolfach folgende Fundsachen abgegeben, die während den Sprechzeiten im Bürgerbüro abgeholt werden können:

- Postfachschlüssel
- Kinderperlenkette
- Damenfahrrad
- Herrenfahrrad
- Pop-up Trinkflasche
- schwarze Mütze mit Fellbommel
- Halskette

Kulturelles



Sonntag
15.01.2023 18 Uhr
Rathaussaal Wolfach

Georg Kreisler zum 100. Geburtstag

Eine musikalische Hommage

Konstantin Schmidt Klavier, Gesang, Moderation

Mit freundlicher Unterstützung von
Bankhaus Faisst
Steuerberater Reisch & Künstle
Sparkasse Wolfach
Trötzmüller Augenoptik
Taxi Heizmann
Autohaus Wäschele
Volksbank Mittlerer Schwarzwald
Geiger Raumkonzepte
della torre werbedesign

Künstlerische Leitung
Oliver Schell

Vorverkauf
Tourist-Information
Hauptstraße 41, Wolfach
Telefon 07834 835353

Veranstalter
Stadt Wolfach, Kulturforum

Vorverkauf / Abendkasse (ab 17.30 Uhr):

20,- Euro
12,- Euro Schüler, Studenten, Schwerbehinderte
Kinder unter 14 Jahre in Begleitung Erwachsener frei.
Wir empfehlen, die Karten im Vorverkauf zu erwerben.

Kartenversand:

Zusendung der Vorverkaufskarten nach Überweisung des Eintrittspreises möglich.

Abonnements:

Abonnements werden in dieser Spielzeit leider nicht angeboten.

Bitte beachten Sie die evtl. geltenden Corona-Bestimmungen.

Barrierefreier Zugang zum Rathaussaal, über den Eingang der Tourist-Information.

Das Taxiunternehmen Heizmann bietet ein kostenfreies Kultur-Taxi an (Tel. 07834 333).

Bewirtung durch die Landfrauen Wolfach/Oberwolfach.



Eine musikalische Hommage zum 100. Geburtstag

*Georg Franz Kreisler
geboren am 18. Juli 1922 in Wien, gestorben am 22. November 2011 in Salzburg*

Georg Kreisler wäre vergangenen Juli 100 Jahre alt geworden. Sein Name steht für das musikalische Kabarett der 1950er bis 1980er Jahre. Aber wer war dieser Mann, der zwar viel auf Kabarettbühnen auftrat, sich aber selbst nie als Kabarettist sah? Warum gab er als Berufsbezeichnung gerne „Fremder“ an? Und was, bitte, ist ein Bluntschli?

Mit Konstantin Schmidt tauchen wir heute Abend ein in die legendäre Liederwelt des aus Wien stammenden Georg Kreisler. Seine Liebe zur feinen sprachlichen Pointe und manchmal versponnenen Weltsicht in Liaison mit schwarzem, aber nicht derben Humor lieferten uns Lieder wie „Bidla Buh!“, „Opernboogie“ und natürlich dem „Taubenvergiften im Park“:

Sprachmalerische Erzählungen, wie die „zwei alten Tanten“; tragikomische Charakterstudien, wie das „Triangel“ und kritisch-ironische Chansons, wie der „Musikkritiker“; zeigen die enorme Bandbreite Kreislers Oeuvre. Es ist schwer, sich mit Kreisler-Liedern zu langweilen, und heute Abend werden Sie es sicher auch nicht tun.

Konstantin Schmidt wurde 1968 im Südschwarzwald geboren. Er spielt seit dem 7. Lebensjahr Klavier, studierte zwar Maschinenbau, blieb aber der Musik treu und hat

langjährigen Gesangs- und Schauspielunterricht. Konstantin Schmidt hat Kreislers Lieder schon als 12-Jähriger gepfiffen... Seit den 1990er Jahren tritt er mit Kreisler-Chansons auf und präsentiert sie - wie Kreisler - solo am Klavier.

2003 erhielt er für seinen Kreisler-Abend den Waldkircher Kleinkunstpreis. Inspiriert von Kreisler und dem Genre des Kabarett-Chansons schreibt er seit rund 15 Jahren selbst Lieder, die ihn zum Preisträger des 1. Chanson Salons Heidelberg 2011 und des Potsdamer Chansonfestivals 2012 machten.

Die Presse schrieb:
 „Wenn Konstantin Schmidt auf die Bühne kommt (...) wirkt er wie der Traum aller Schwiegermütter. Blendend. Ein Mann, dessen Strahlen so perfekt ist, wie sein Gebiss. Doch dahinter verbergen sich Kreisler'sche, rabenschwarze Abgründe.“
 (Reutlinger Generalanzeiger)

Altersjubilare

31.12. Margarete Daniela Seelig 85 Jahre

Herzlichen Glückwunsch und alles Gute für das neue Lebensjahr!

Schulen



TG Wolfach nimmt teil an einem Projekt der HS Offenburg im Europapark Rust

Gemeinsam Spaß an der Technik vermitteln hatten sich die Hochschule Offenburg und der Europapark Rust vorgenommen, und hierzu Schülerinnen und Schüler aus der Region zu einem interessanten Projekt eingeladen, an dem Klassenlehrer Wolfgang Schmid zusammen mit der Klasse 13 des Technischen Gymnasiums Wolfach teilnahm. Es ging darum, Technik auf eine ungewöhnliche Weise zu erleben. Dabei gab es nicht nur exklusive Einblicke in die Technik des Parks, sondern es wurde auch das Thema Nachhaltigkeit mit einbezogen

Der Besuch begann mit einer informativen Präsentation über den Europapark. Anschließend folgte die Begrüßung durch den Rektor der Hochschule Offenburg, Prof. Dr. Trahasch und Prof. Isele als Projektleiter.

Die 50 TeilnehmerInnen wurden in zwei Gruppen aufgeteilt und die Schülerinnen und Schüler konnten nacheinander einen Einblick in die Themen „Blick hinter die Kulissen der Achterbahn Blue Fire“ und „Nachhaltigkeit im Europapark“ nehmen. Die Führungen durch Mitarbeiter des Europaparks waren mit einem Quiz über technische Details verbunden, bei dem zum Schluss pro teilnehmender Klasse eine Eintrittskarte für den Europapark verlost wurde. Das Thema Nachhaltigkeit umfasste unter anderem Informationen über die Nutzung von Wasserkraft, Filteranlagen und die Abfallwirtschaft. Nach einem Imbiss um 13.00 Uhr endete der offizielle Teil der Veranstaltung und die Teilnehmerinnen und Teilnehmer durften sich noch für den Rest des Tages im Europapark vergnügen.



Die Klasse TG13 aus Wolfach im Europapark

Projekt: Schüler des 1BK1T erstellen FAKE-Bilder mit Photoshop

Kurz vor den Weihnachtsferien brachten die Schülerinnen und Schüler der Klasse 1BK1T der Beruflichen Schulen Wolfach noch ein interessantes Projekt zum Abschluss, das allen viel Spaß gemacht hat. Die Aufgabe im Fach Medientechnik lautete, ein möglichst realistisch aussehendes FAKE-Bild zu erstellen. Hierfür wurden Fotos mit der neusten Version des Bildbearbeitungsprogramms Photoshop so bearbeitet, dass ein möglichst realistisches Ergebnis erzielt wurde. Mit dem professionellen Tool konnten sie mehrere Bildmotive in einem Bild kombinieren. Hierfür nutzten sie verschiedene Techniken der Bildbearbeitung wie Schattenschwurf, Skalierung und Farbkorrektur, um eine perspektivisch realistische Wirkung zu erzeugen. Zusätzlich konnten Photoshop-Filter genutzt werden, um die Bilder zu verändern.

Neben dem Spaß bei der Ausführung dieser Aufgabe und dem Erlernen des Umgangs mit der neusten Photoshop-Version erkannten die Schülerinnen und Schüler quasi nebenbei, wie einfach es ist, eine Falschnachricht im Bild zu erzeugen. Neben den praktischen Kenntnissen wurde somit ebenfalls Erkenntnisse zu den Gefahren von FAKE-News vermittelt.



Schüler der Klasse 1BK1T beim Erstellen von FAKE-Bildern in Photoshop

Abschlussprüfung der Berufsschulklassen an den Beruflichen Schulen Wolfach

Mit einer Abschlussfeier in der Aula der Beruflichen Schulen Wolfach wurden am Freitag, den 16.12.2022 die 86 Schülerinnen und Schüler der Abschlussklassen der Berufsschule verabschiedet. Die Prüflinge, die einen erheblichen Teil ihrer Ausbildung unter Covid 19 Auflagen absolvieren mussten, haben trotz dieser Erschwernis ein gutes Ergebnis erreicht und viele konnten einen Preis oder ein Lob mit nach Hause nehmen. Dies ist sowohl ein Erfolg für die Schüler/innen und deren Lehrer als auch für die Betriebe, die teilweise gleich mehrere Schüler/innen mit Bestleistungen ausgebildet haben.

Die Klasse M4IM der Industriemechaniker schnitt insgesamt am besten ab, so dass drei Preise vergeben werden konnten. Einer der Preisträger ist Aaron Danner von der Firma WTO GmbH in Ohlsbach. Ein weiterer Preis ging an Florian Huber, der von den Prototyp-Werken GmbH in Zell a.H. ausgebildet wurde. Der dritte Preisträger ist Manuel Rempel von der Firma Hansgrohe in Schiltach. Er erhielt zusätzlich noch einen der beiden Schulpreise des Fördervereins der Beruflichen Schulen Wolfach, überreicht durch den 1. Vorsitzenden Pascal Schiefer. Ein Lob erhielten Dominik Hirt von der Firma Benz GmbH in Haslach und Marius Herrmann von der Maschinenfabrik Leipold KG in Wolfach. Alina Hübel von den Prototyp-Werken in Zell a.H. konnte sich gleich doppelt freuen. Sie bekam ein Lob und zusätzlich wurde ihr der Sozialpreis des Rotary-Clubs Wolfach, überreicht durch Pascal Schiefer, verliehen.

In der Klasse M4WZ, Werkzeugmechaniker, bekam Bastian Siedler einen Preis und Andreas Vollmer ein Lob. Beide sind Auszubildende der Firma Foboha GmbH in Haslach. Auch bei den beiden Klassen der Zerspanungsmechaniker gab es einige Auszeichnungen. In der Klasse M4ZS1 wurde ein Preis an Max Griebßbaum von der Firma Eble & Co in Zell a.H. vergeben. Er erhielt ebenfalls einen der beiden Schulpreise des Fördervereins. Zwei weitere Auszubildende dieser Klasse bekamen ein Lob, nämlich Emily Oliva von der Firma Grieshaber GmbH & Co. KG in Schiltach und Pascal Schwendemann von der Firma Metaldyne GmbH in Zell a.H.

Zwei Belobigungen wurden in der Klasse M4ZS2 vergeben. Sie gingen an Catrin Seidel, die bei der Firma Erdrich GmbH in Oppenau ausgebildet wurde, und an Christoph Winkler von der Firma Welter Zahnrad GmbH in Lahr.



von rechts nach links vorne: Schulleiterin Michaela Rieger-Motzer, Christoph Winkler, Catrin Seidel, Alina Hübel, Emily Oliva, Marius Herrmann. In der 2. Reihe: Klassenlehrer Holger Mai, Max Griebßbaum, Florian Huber, Aaron Danner, Andreas Vollmer, Pascal Schwendemann, Manuel Rempel, Dominik Hirt, der 1. Vorsitzende des Fördervereins der Beruflichen Schulen Wolfach Pascal Schiefer, Klassenlehrer Thomas Hertenstein

Vereine



FC Wolfach 1920 e.V.

Nikolausfeier des FC Wolfach 1920 e.V.

Nach zwei Jahren coronabedingter Pause konnte die Jugendleitung des FC Wolfach e.V. die Bambini, F- und E-Jugendspieler wieder zur traditionellen gemeinsamen Nikolausfeier im Clubhaus einladen. Zur Dämmerung machten sich die Kinder in Begleitung der Eltern und Trainer auf zu einer gemeinsamen winterlichen Fackelwanderung. Sobald es dunkel genug war wurden die Fackeln verteilt und angezündet. Jedes Kind, das wollte, durfte dann auch mal eine Fackel tragen. Für einige war es sogar die erste Fackelwanderung überhaupt. Da gab es schon mal große Augen. Gut beleuchtet im Schein der Flammen wanderte die Gruppe über den schneebedeckten Salomonweg und über Schmelzegrün wieder zurück ins Clubheim am Sportplatz. Dort durften sich die hungrigen Kinder (und Eltern) an einem üppig gedeckten Snackbuffet der mitgebrachten Speisen stärken. Eine Schneeballschlacht auf dem schneebedeckten Sportplatz durfte natürlich auch nicht fehlen. Dann kam der Höhepunkt des Abends: der Nikolaus mit einem großen Sack im Gepäck kam zu Besuch und erinnerte humorvoll die Kinder an einzelne Highlights aus dem vergangenen Fußballjahr. Auch ein paar motivierende Worte hatte er an die Kinder gerichtet und betonte weiter fleißig zu trainieren. Im Anschluss überreichte er an jedes Kind im Namen des Fördervereins des FC Wolfach, passend zu den kalten Temperaturen an dem Abend, eine tolle dunkelblaue Wollmütze mit dem bestickten Logo des FC Wolfachs. Hierfür im Namen aller Kinder vielen herzlichen Dank an den Nikolaus und an den Förderverein!



Vorankündigung zur Vollmondwanderung 07.01.2023

Am Samstag, den 07.01.2023, bietet der Schwarzwaldverein Wolfach eine Vollmondwanderung an. Treffpunkt hierzu ist um 15:30 Uhr am Wolfacher Bahnhof zum Lösen der Tickets. Die Abfahrt mit der OSB erfolgt um 15:41 Uhr nach Hausach. Der erste Teil unserer Wanderung führt uns in ca. zweieinhalb Stunden bis zu einer Einkehr. Von dort aus er-

folgt dann in weiteren eineinhalb Stunden der Rückweg nach Wolfach. Die Strecke beträgt dreizehn Kilometer bei 500 Anstiegshöhenmetern und einer Gehzeit von vier Stunden. Bitte zu Trinken und der Witterung angepasste Bekleidung sowie Stöcke wie auch eine Stirn- oder Taschenlampe mitnehmen. Die Teilnahme erfolgt auf eigene Gefahr. Wie immer sind uns Gäste herzlich willkommen. Wanderführer ist Herbert Haaser.

Kultur im Schloss Wolfach e. V.

„Narri Narro Ade!“ – Vortrag in der Schlosshalle

Hat die traditionelle Fastnacht eine Zukunft? Und wenn ja - welche?

Zu dieser hochinteressanten Präsentation mit anschließender Diskussion lädt der Verein Kultur im Schloss ganz herzlich ein – am Samstag, den 7. Januar 2023 in die Schlosshalle

Herr Wager, seines Zeichens Redakteur und Autor mehrerer Zeitschriften und Büchern, ist ein ausgewiesener und laut eigenen Angaben „angefressener“ Fasnetsspezialist und Erforscher schwäbisch-alemannischer Lieder und Bräuche.

Was bedeutet Tradition für die Fastnacht, und wohin bewegt sie sich. Welche neuen Entwicklungen gehen mit und um die „fünfte Jahreszeit“ in die Zukunft?

Wulf Wager will aus verschiedensten Blickwinkeln dieses Thema den Besuchern näher bringen – und sie auch zum Nachdenken bewegen.

Fragen über Fragen, auf die Wulf Wager auch keine Antworten weiß, aber Ideen hat.

Vielleicht haben die Besucher der Veranstaltung nach diesem Vortrag selbst Antworten, Ideen und Anregungen – oder vielleicht noch mehr Fragen?

Kultur im Schloss Wolfach e. V. freut sich auf Ihr Kommen und eine rege Kommunikation. Die Veranstaltung beginnt um 19.00 Uhr, der Eintritt ist frei, Spenden sind willkommen.



Touristische Informationen/ Veranstaltungen

Tourist-Information Wolfach

Direktlink zur
Unterkunftssuche auf der
Webseite von Wolfach:



Tourist-Information Wolfach

Tel. 07834/8353-53, Fax 07834/8353-59

Mail tourist-info@wolfach.de, Internet : www.wolfach.info

Museum im Schloss

- geschlossen -

Grünschnittplatz

- geöffnet -

Minigolfplatz

- geschlossen -



Mineralienhalde Grube Clara

- geschlossen -

Dorotheenhütte Glashütte Wolfach

Liebe Gäste und Freunde der Dorotheenhütte, wir freuen uns, Sie wieder in der Dorotheenhütte begrüßen zu dürfen.

Unser **Gläserland** und **Weihnachtsdorf** haben für Sie **wieder täglich (Montag - Sonntag) von 10.00 – 17.00 Uhr** bei freiem Eintritt geöffnet.

Die **Besichtigung** unserer Glashütte mit **Kunstglasblasen vor der Flamme** oder **Glasmalen** und **Glasmuseum** ist **täglich (Montag - Sonntag) von 10.00 – 16.00 Uhr** geöffnet - die Eintrittspreise finden Sie auf unserer Homepage. Das Glasmachen vor dem Schmelzofen und das beliebte (Mitmach-)Angebot einer farbigen Wunschvase kann auf Grund unseres Ofenneubaus leider erst in einigen Wochen wieder angeboten werden.

Für Gruppen bieten wir nach vorheriger Buchung/Terminvereinbarung unsere spannenden Werksführungen, die Sie in die Geheimnisse der Kristallglasherstellung im Schwarzwald entführen, an.

Gerne beraten wir Sie bzgl. Ihres geplanten Besuches und nehmen auch Ihre Wünsche für Sonderanfertigungen und Bestellungen entgegen, die wir Ihnen gerne auf dem Postweg zustellen.

Sie erreichen unser Büro Montag - Freitag (werktags) von 10.00 – 12.00 Uhr per Email: info@dorotheenhuetten.de, per Fax: 07834 8398-49 oder telefonisch unter 07834 8398-0.

Wir freuen uns auf Ihren Besuch!

Ihr Team der Dorotheenhütte Wolfach

Vorträge im Museum

7. Januar 2023
**„NARRI-NARRO-ADE?“ -
eine Provokation
von Wulf Wager**



19:00 Uhr in der Schlosshalle
Eintritt frei, Spenden erbeten
Museum im Schloss Wolfach

Veranstaltungsreihe
Kultur im Schloss Wolfach e.V.



Veranstungskalender

Do. 05.01.2023 - So. 08.01.2023

Hallencup des FC Wolfach

Fußballturnier mit Bewirtung an allen Tagen.
Eingeladen sind Spieler, Vereine, Vereinigungen, Zünfte,
Clubs, Firmen, Stammtischmannschaften... im Prinzip alle,
die gemeinsam im Team Spaß beim Fußball spielen haben
wollen.

Sporthalle Realschule, 77709 Wolfach

Fr. 06.01.2023, 17.00 Uhr

Neujahrsempfang der Stadt Wolfach

Alle Bürgerinnen und Bürger sind herzlich dazu eingela-
den!

Festhalle Wolfach, 77709 Wolfach

Sa. 07.01.2023, 19.00 Uhr

"Narri-Narro-Ade?" - Vortragsveranstaltung mit Wulf Wa- ger

Hat die traditionelle Fastnacht eine Zukunft? Und wenn ja
- welche?

Wulf Wager will aus verschiedensten Blickwinkeln dieses
Thema den Besuchern näher bringen - und sie auch zum
Nachdenken bewegen.

Zu dieser hochinteressanten Präsentation mit anschließen-
der Diskussion lädt der Verein Kultur im Schloss Wolfach
e.V. ganz herzlich ein.

Der Eintritt ist frei, Spenden sind willkommen.
Schlosshalle, 77709 Wolfach

Willkommen in Rudi's Welt

Die beliebten fröhlichen, bunten Figuren
von Rudi Diessner, einem Künstler mit
Down-Syndrom, schmücken die Produkte
der Lebenshilfe - dem Selbsthilfeverband
für Menschen mit geistiger Behinderung.
Diese und weitere Geschenkideen sowie
exklusive Produkte aus Behinderten-
Werkstätten finden Sie unter:

www.lebenshilfe.de
auf „Shop/Angebote“ klicken

Die Lebenshilfe-Kollektion im

Rudi - Design®

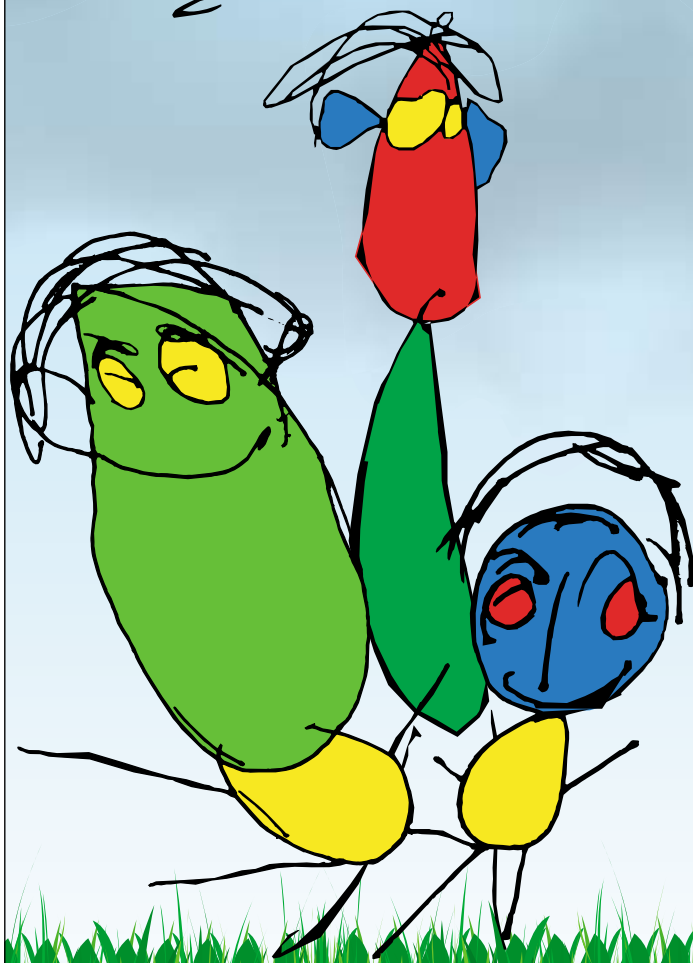

zugunsten der
Lebenshilfe





GEMEINSAME MITTEILUNGEN

Kirchen

- 11.45 Uhr St. Laurentius: Stille Eucharistische Anbetung bis 18.00 Uhr
- 15.00 Uhr Allerheiligen: Barmherzigkeitsstunde mit Rosenkranzgebet
- 16.30 Uhr St. Bartholomäus: Rosenkranzgebet
- 17.00 Uhr St. Roman: Rosenkranzgebet
- 18.30 Uhr St. Laurentius: Musikalische Abendandacht
- 18.30 Uhr St. Marien: Hl. Messe

Dienstag, 3. Januar – Dienstag in der Weihnachtszeit

- 18.30 Uhr St. Bartholomäus: Hl. Messe
- 18.30 Uhr St. Ulrich: Hl. Messe mit Gitarrenbegleitung

Mittwoch, 4. Januar – Mittwoch in der Weihnachtszeit

- 18.00 Uhr Allerheiligen: Rosenkranzgebet
- 18.30 Uhr Allerheiligen: Hl. Messe
- 18.30 Uhr St. Cyriak: Hl. Messe, anschl. stille Anbetung bis 19.30 Uhr

Donnerstag, 5. Januar – Hl. Johannes Nepomuk Neumann, Bischof u. Glaubensbote

- 17.45 Uhr St. Johannes B.: Eucharistische Anbetung – Gebetstag um geistl. Berufungen
- 18.30 Uhr St. Johannes B.: Vorabendmesse zu Dreikönig mit Verabschiedung der Sternsinger
- 18.30 Uhr St. Laurentius: Vorabendmesse zu Dreikönig mit Aussendung der Sternsinger, mit Gedenken an Resi Müller u. Schwester Katharina Oetl u. verst. Angehörige

Freitag, 6. Januar – ERSCHEINUNG DES HERRN

- 8.30 Uhr Allerheiligen: Hl. Messe mit Aussendung der Sternsinger
- 10.00 Uhr St. Roman: Wortgottesfeier
- 10.30 Uhr St. Cyriak: Hl. Messe mit Aussendung der Sternsinger
- 10.30 Uhr St. Marien: Hl. Messe mit Aussendung der Sternsinger mit Gedenken an Anna Pfundstein u. verst. Angehörige

Samstag, 7. Januar – Samstag in der Weihnachtszeit

- 18.30 Uhr Mater Dolorosa: Hl. Messe
- 18.30 Uhr St. Ulrich: Hl. Messe mit Verabschiedung der Sternsinger

KIRCHLICHE NACHRICHTEN

Wolfach:
St. Laurentius und St. Roman –

Oberwolfach:
St. Bartholomäus mit St. Marien



SEELSORGEEINHEIT
AN WOLF UND KINZIG

Gottesdienste 29. Dezember 2022

SE An Wolf und Kinzig SE Oberes Wolfstal

- Wolfach – St. Laurentius, St. Roman
- Schapbach – St. Cyriak
- Oberwolfach – St. Bartholomäus, St. Marien
- Bad Rippoldsau – Mater Dolorosa, St. Josef Kniebis

SE Kloster Wittichen

- Schiltach, St. Johannes B.
- Schenkzell: St. Ulrich, Allerheiligen Wittichen

Während des Gottesdienstes wird das Tragen eines Atemschutzes (Standards FFP2 oder vergleichbar) oder einer medizinischen Maske empfohlen.

Donnerstag, 29. Dezember – Fünfter Tag der Weihnachtsoktav

- 8.30 Uhr St. Laurentius: Hl. Messe
- 18.30 Uhr St. Laurentius: Andacht an der Krippe im Pfarrgarten
- St. Johannes B.: Hl. Messe entfällt!

Freitag, 30. Dezember – Fest der Hl. Familie

- 8.15 Uhr Mater Dolorosa: Rosenkranzgebet
- 8.45 Uhr Mater Dolorosa: Wallfahrtsamt

Samstag, 31. Dezember – Siebter Tag der Weihnachtsoktav

- 17.00 Uhr St. Bartholomäus: Jahresabschlussandacht
- 17.00 Uhr St. Roman: Jahresabschlussandacht
- 17.00 Uhr St. Cyriak: Jahresabschlussandacht
- 17.30 Uhr Allerheiligen: Hl. Messe
- 18.30 Uhr Mater Dolorosa: Hl. Messe

Sonntag, 1. Januar – NEUJAHR, OKTAVTAG VON WEIH-NACHTEN, HOCHFEST DER GOTTESMUTTER MARIA

- 10.30 Uhr St. Johannes B.: Hl. Messe
- 10.30 Uhr St. Laurentius: Hl. Messe

Ihr Ansprechpartner für private Anzeigen:

ANB-Reiff Verlag, Marlener Straße 9, 77656 Offenburg,
Telefon: 07 81 / 5 04-14 55, Telefax: 07 81 / 5 04-14 69,
E-Mail: anb.anzeigen@reiff.de / www-anb-reiff.de

Anzeigenschluss: Dienstag, 16.00 Uhr

Zustellprobleme:

Tel. 0781/504-5566, anb.zustellung@reiff.de

Aboservice: Tel. 0781/504-5566, anb.leserservice@reiff.de

Für gewerbliche Anzeigen und Beilagen:

Frau Andrea Haberstroh
Telefon: 0 78 32 / 97 60 99-16
Telefax: 0 78 32 / 97 60 99-19

E-Mail: andrea.haberstroh@reiff.de

Sonntag, 8. Januar – TAUFES DES HERRN

8.30 Uhr	Allerheiligen:	Hl. Messe
8.30 Uhr	St. Josef:	Wortgottesfeier
10.30 Uhr	St. Laurentius:	Hl. Messe mit Gedenken an Martha Hohendorf; Adolf u. Klara Obst (gest.) u. aller verst. Angehörigen
10.30 Uhr	St. Bartholomäus:	Hl. Messe mit Gedenken an Erwin Mayer; Helmut Theresia Keßler u. Rosina Herrmann; Monika Feger u. Aller verst. Angehörigen
11.45 Uhr	St. Bartholomäus:	Taufeier für Jonas Heckhausen
15.00 Uhr	Allerheiligen:	Barmherzigkeitsstunde mit Rosenkranzgebet
16.30 Uhr	St. Bartholomäus:	Rosenkranzgebet

Ein Stern ist aufgegangen – Andacht an der Krippe

Herzliche Einladung zur Andacht an der Krippe im Pfarrgarten in Wolfach mit anschließendem Umtrunk. **Donnerstag, 29.12.2022 um 18.30 Uhr**
Bitte eine Laterne mitbringen!

Musikalische Abendandacht in der Kirche St. Laurentius

Wir laden Sie zu einer musikalisch-gfkjken Weihnachtsandacht am 1.1.2023 um 18.30 Uhr in der St. Laurentiuskirche ein. Der Kirchenchor Wolfach und die Capella, bestehend aus Mitgliedern des Chores Astragalos, werden unter der Leitung von Uta Ludwig und Jakob Kuc bekannte Weihnachtsstücke aufführen. Die Andacht wird in der Intention der verstorbenen Kirchenchormitglieder gefeiert.

Die Sternsinger sind wieder unterwegs

Am 06.01.2023 gehen wieder die Sternsinger in Oberwolfach von Haus zu Haus. Das Motto lautet: „Kinder stärken-Kinder schützen!“ Die Spenden werden für Kinderrechte in Indonesien und weltweit eingesetzt.

Am Dreikönigstag, 06.01.2023 um 10.30 Uhr werden die Sternsinger im Gottesdienst in St. Marien ausgesendet. Danach sind sie in der gesamten Gemeinde unterwegs.

Bei Fragen dürft ihr euch gerne bei Elena Echle (Telefon: 866863) melden.

Sternsinger Langenbach/Übelbach

Die Sternsinger werden am Freitag, 6.1.2023 unterwegs sein. Es ist keine Anmeldung notwendig.

Sternsinger in Oberwolfach-Kirche gesucht

Liebe Sternsinger, wir brauchen euch! Das erste Treffen und die Kleiderausgabe findet am 2. Januar 2023 um 14.00 Uhr im Haus der Pfarrgemeinde statt. Wir freuen uns auf euch. Bei Fragen und zur Anmeldung wendet euch gerne an Yvonne Mayer (Telefon: 869254) oder Susanne Schmid (Telefon: 865651).

Musikalische Abendandacht in der Kirche St. Laurentius

Wir laden Sie zu einer musikalischen Weihnachtsandacht am 1.1.2023 um 18.30 Uhr in der St. Laurentiuskirche ein. Der Kirchenchor Wolfach und die Capella, bestehend aus Mitgliedern des Chores Astragalos, werden unter der Leitung von Uta Ludwig und Jakob Kuc bekannte Weihnachtsstücke aufführen. Die Andacht wird in der Intention der verstorbenen Kirchenchormitglieder gefeiert.

Einladung zum Trauercafé in Wolfach

Offener Treff für Trauernde. Für alle, die den Verlust eines nahe stehenden Menschen betrauern.

Wir treffen uns am 7.01.2023 um 14.00 Uhr im Gemeindehaus St. Laurentius in Wolfach.

Anmeldung (bis 5.01.2023) über das Pfarrbüro Wolfach, Tel. 07834 295.

**Alphakurs online**

Auch im neuen Jahr 2023 werden wir in unseren Gemeinden wieder einen „Alphakurs“ anbieten! Schon dreimal haben wir in den letzten 2 Jahren diesen überkonfessionellen Glaubenskurs durchgeführt, der in London entstanden ist und den bislang schon über 25 Millionen Menschen weltweit mitgemacht haben.

Teilnehmer/innen von unseren letzten Alphakursen sagen:

„Durch den Alphakurs habe ich auf lockere, offene, interessante und spannende Weise erfahren, wie sehr mich Gott liebt.“

„Beim Alphakurs bekam ich Antworten auf Fragen des Lebens.“

„Der Alphakurs war für mich eine Bereicherung und Inspiration gleichermaßen. Die Vielfalt im Team und die wertschätzende Art miteinander im Austausch über den christlichen Glauben auf dem Weg zu sein war sehr bewegend.“

Neugierig? Dann schauen Sie doch rein und entscheiden Sie sich, ob Sie dabei sein wollen!

Wir werden diesen Alphakurs, wie im Frühjahr 2022, als Online-Angebot durchführen – jeweils **mittwochabends von 20:00-21:30 Uhr!** Man kann also bequem vom Sofa aus dabei sein!

Los geht es am Mittwoch, den 08.02.2023. Der letzte von insgesamt 12 Terminen ist dann am 26.04.23. Am Samstag, den 25.03.22, findet ein Intensivtag statt, der im Gemeindehaus in Wolfach stattfinden wird. An diesem Tag werden wir in Gemeinschaft mehr Themen behandeln, als an den anderen Terminen.

Für die Teilnahme an diesem Glaubenskurs braucht man einen PC/Laptop mit Mikrofon, Lautsprechern und Webcam oder ein Smartphone oder Tablet mit Internetzugang, denn der Kurs wird per Zoomkonferenz durchgeführt. Der Alphakurs ist auch für „Einsteiger“ sehr gut geeignet.

Melden Sie sich bei Interesse bitte bis zum 01.02.2023 per E-Mail bei Veronika Schmider für den Kurs an – Sie können gerne zunächst auch einfach mal reinschnuppern: veronika.schmider@gmx.de

Unter diesem Link (vgl. QR-Code) können Sie einen Trailer zum Kurs anschauen:

<https://www.youtube.com/watch?v=qNLJnSS-IPQ>

Wir freuen uns auch diesmal über interessierte Kursteilnehmer/innen, die mehr über Gott erfahren und sich den großen Fragen des Lebens stellen möchten! Seien Sie dabei!

Öffnungszeiten des Pfarrbüros während der Weihnachtsferien

Donnerstag, 29.12.2022

Dienstag, 3.01.2023 und

Donnerstag, 5.01.2023

jeweils 9.30 Uhr – 11.30 Uhr

Erreichbarkeit des Seelsorgeteams

Pfarrer Hannes Rümmele

h.ruemmele@kath-wolfach.de

07834 295

Telefonsprechstunde: immer über das

Notfallhandy

01515 6193078

Kaplan Georg Henn

g.henn@kath-wolfach.de

07836 96855

Telefonsprechstunde: jeden Freitag von 10.00 – 11.00 Uhr

Diakon Willi Bröhl
 w.broehl@kath-wolfach.de 07834 867935
Diakon Oswald Armbruster
 oswald.armbruster@kath-kloster-wittichen.de 07836 1266

Pastoralreferentin Lioba Jörg
 l.joerg@kath-wolfach.de 07839 1221

Erreichbarkeit des Pfarrbüros Wolfach
Notfallhandy (in dringenden seelsorgerlichen Anliegen):
01515 6193078

Pfarrbüro Wolfach, SE An Wolf und Kinzig
07834 295
 Montag 9.30 Uhr – 11.30 Uhr
 Dienstag 9.30 Uhr – 11.30 Uhr u. 16.00 Uhr – 18.00 Uhr
 Mittwoch 16.00 Uhr – 18.00 Uhr
 Donnerstag 9.30 Uhr – 11.30 Uhr
 Freitag 9.30 Uhr – 11.30 Uhr
pfarramt@kath-wolfach.de www.kath-wolfach.de

Impressum
Kath. Pfarramt St. Laurentius, Kirchplatz 5,
77709 Wolfach
ViSdP Pfarrer Hannes Rümmele,
h.ruemmele@kath-wolfach.de

SPENDENKONTO FÜR SEELSORGEEINHEIT AN WOLF UND KINZIG:

Kath. Kirchengemeinde an Wolf und Kinzig:
Sparkasse Wolfach: BIC: SOLADES1WOF;
IBAN: DE6066452776000018863
 (Spenden für das Caritas Baby Hospital mit dem Stichwort
 „Caritas Baby Hospital“ auf dieses Konto)
Spendenkonto Kolpingfamilie Wolfach, Stichwort
„Brasilienhilfe“
Sparkasse Wolfach: DE13 6645 2776 0010 1500 01,
SOLADES1WOF
Bankhaus J. Faisst OHG: DE50 6643 2700 0000 0453 77,
FAITDE66XXX
Volksbank Mittlerer Schwarzwald e.G.:
DE14 6649 2700 0020 2380 03, GENODE61KZT

Die Sternsinger sind wieder unterwegs

Am 06.01.2023 gehen wieder die Sternsinger in Oberwolfach von Haus zu Haus. Das Motto lautet: „Kinder stärken- Kinder schützen!“ Die Spenden werden für Kinderrechte in Indonesien und weltweit eingesetzt.

Am Dreikönigstag, 06.01.2023 um 10:30 Uhr werden die Sternsinger im Gottesdienst in St. Marien ausgesendet. Danach sind sie in der gesamten Gemeinde unterwegs.

Bei Fragen dürft ihr euch gerne bei Elena Echle (Telefon: 866863) melden.



Evangelisches Pfarramt Wolfach Oberwolfach
Bad Rippoldsau-Schapbach



Ev. Stadtkirche Wolfach

Ev. Pfarramt Wolfach
 Vorstadtstr. 22, 77709 Wolfach
 Tel 07834-382

E-Mail: pfarramt@ev-kirche-wolfach.de
 Homepage: www.ev-kirche-wolfach.de

Pfarramtssekretärin Irmela Fritsch
 Di 9 – 12 Uhr
 Do 9 – 12 Uhr + 14.30 – 16.30 Uhr

Gottesdienste:
Samstag, 31.12.2022, Altjahrsabend
 17.00 Uhr Gottesdienst zum Altjahrsabend mit Präd. Willis in der Kirche.
 Die Kirche wird temperiert sein.

Freitag, 06.01.2023, Epiphania
 Kein Gottesdienst in Wolfach
17.30 Uhr Einladung nach Kirnbach zum Gottesdienst mit Abendmahl

Sonntag, 08.01.2023
 9.30 Uhr Gottesdienst mit Pfr. Voß, Winterkirche im Saal

"Gemeinde im Gespräch" (evang. Gemeindehaus Wolfach)
 Mittwoch, 11. Januar 2023 18:00 - 19:30 Uhr (Es steht ein einfaches, herzhaftes Vesper bereit.). Das Thema ist noch offen.

"Bibel im Gespräch"
Dienstag, 24.01.2023 19:30 – 20:30
 In offener Gesprächsatmosphäre bringt Pfr Stefan Voß in diesem Rahmen alle 2-3 Wochen ein biblisches Thema oder einen Text ins Gespräch.

Aktion Unterstützung Tafelladen Hornberg
 Vielen Dank für ihre zahlreichen Sach- und Geldspenden für den Tafelladen!!
 Es sind Geldspenden in Höhe von 2.120 € eingegangen. Mit dem Betrag wurde durch den Tafelladen direkt eingekauft, was benötigt wurde.



Evangelisches
Pfarramt Kirnbach

Talstr.109, 77709 Wolfach-Kirnbach,
 Tel 07834-6922, Fax: 07834-869249,
 www.ev-kirche-kirnbach.de

Gottesdienste:
 31. Dezember 2022, Silvester:
 17:00 Uhr Gottesdienst mit der Trachtenkapelle Kirnbach (Pfr. Voß)

01. Januar 2023, Neujahr:
 10:30 Uhr Gottesdienst mit Pfr. Voß



Neuapostolische Kirche Wolfach

Gottesdienste und sonstige Termine der
 Neuapostolischen Kirche Wolfach, Kreuzbergstraße 1

Sonntag, 01.01.2023
 11:00 Uhr Gottesdienst in Wolfach

Mittwoch, 04.01.2023
 20:00 Uhr Gottesdienst in Schramberg

Livestream der Gemeinde Wolfach: www.nak-wolfach.de/livestream

Weitere Informationen erhalten Sie auf unserer Homepage www.nak-dornhan-villingen-schwenningen.de

Jehovas Zeugen

Freitag

19:00 Uhr Schätze aus Gottes Wort:
Thema: „Ein Gebet bewegte Jehova zum Eingreifen“ (2. Könige 20: 1- 6)
Unser Leben und Dienst als Christ: Fortlaufende Besprechung des Bibelbuches 2. Könige und Kurs im Vermitteln der biblischen Botschaft.

20:00 Uhr Interaktiver Bibelkurs: „Glücklich- für immer“
Thema: „Gottes Königreich regiert- wozu motiviert uns das?“ (Matthäus 24: 3, 14)

Sonntag

10:00 Uhr Öffentlicher Vortrag:
Thema: „Eine besonders kostbare Perle- habe ich sie gefunden?“ (Matthäus 13: 45, 46)

10:45 Uhr Wachturm-Bibelstudium:
Thema: „Halte deine Hoffnung lebendig“ (Psalm 27: 14)

Jeder ist eingeladen in Präsenz oder über Videokonferenz dabei zu sein. Bei Interesse wenden Sie sich bitte an die Kontaktadresse oder an einen Zeugen Jehovas in Ihrer Nähe.

Adresse: Barbarastraße 22, 77756 Hausach

Kontakt: 07831-8907

E-Mail: Jehovas-Zeugen-Hausach@gmx.de

Weiterbildung

		Volkshochschule Ortenau
Geschäftsstelle Wolfach Oberwolfacher Str. 6 77709 Wolfach	Telefon: 0 78 34/86 75 90 Telefax: 0 78 34/86 75 91 E-Mail: kinzigtal@vhs-ortenau.de Internet: www.vhs-ortenau.de	

In den Weihnachtsferien ist die VHS-Geschäftsstelle geschlossen. Sie erreichen uns noch bis Donnerstag, 22. Dezember. Ab Montag, 9. Januar sind wir wieder für Sie da. Das VHS-Team wünscht allen Kunden, Dozenten und Geschäftspartnern für das neue Jahr vor allem Gesundheit, Zufriedenheit und Erfolg.

Ab Januar 2023 beginnen die neuen Kurse - Jetzt anmelden!

**Anmeldemöglichkeit über: www.vhs-ortenau.de oder bei der VHS-Geschäftsstelle Wolfach (WO)
Tel. 07834 867590
E-Mail: kinzigtal@vhs-ortenau.de**

Geplante Kurse in Wolfach ab Januar 2023:

STRONG Nation™ (3.0265 WO)

10 Abende, 09.01.2023 - 20.03.2023, Montag, 19:15 - 20:15 Uhr, Realschule, Herlinsbachweg 4, Wolfach, Gymnastikraum, EG, Caroline Engler, 52,00 €.

STRONG Nation™ ist die Revolution beim Body-Workout. Ein hoch intensives Workout zu Musik, die einem zu Höchstleistungen antreibt. Damit schafft man auch die letzte Wiederholung - und noch eine zusätzliche obendrauf. Kraftvolle, lebendige Rhythmen begleiten hochintensives Cardio- und Muskeltraining. Das Programm bietet eine anspruchsvolle und doch sichere Weise, Ihre Kondition mit innovativen und hochintensiven Intervall-Trainingsme-

thoden für den ganzen Körper zu verbessern. Es wurde für Teilnehmer entwickelt, die intensiver trainieren möchten, den Nutzen des Workouts maximieren und echte Ergebnisse sehen wollen. STRONG Nation™ ist ein sportliches Trainingsworkout für alle, die sich gerne bewegen. Bitte mitbringen: eigene Matte und Turnschuhe.

Zumba® (3.0271 WO)

10 Abende, 10.01.2023 - 21.03.2023, Dienstag, 19:00 - 20:00 Uhr, Turnhalle, Schulstraße 26, Wolfach-Halbmeil, Bianca Bendigkeit, 52,00 €.

Zumba® ist ein dynamisches, begeisterndes und sehr effektives Fitnessstraining basierend auf südamerikanischer und internationaler Tanzstile und Musik. Es verbindet schnellere und langsamere Rhythmen und Bewegungsabläufe zu einem Aerobic- und Fitness-Workout, das die optimale Balance zwischen Ausdauertraining und körperformendem Muskelaufbau bietet. Durch das Verbinden grundlegender Elemente von Aerobic, Intervall- und Krafttraining können herausragende Ergebnisse bei der Kalorienverbrennung, Ausdauer, sowie Formung und Straffung der Figur erzielt werden. Bitte bequeme Kleidung und eigene Matte mitbringen.

Pilates für Anfänger und Fortgeschrittene (3.0212 WO)

10 Tage, 11.01.2023 - 22.03.2023, Mittwoch, 17:20 - 18:20 Uhr, Realschule, Herlinsbachweg 4, Wolfach, Gymnastikraum, EG, Barbara Leicht, 52,00 €.

Pilates ist eine Trainingsform, deren Betonung auf der haltungsgerechten Ausrichtung des Körpers und der korrekten Atmung liegt. In der Folge werden die beiden Kraftzentren des menschlichen Körpers gestärkt. Diese beiden Zentren setzen sich einerseits aus der unteren und der tiefen Bauchmuskulatur und andererseits aus der mittleren Rücken- und Schultergürtelmuskulatur zusammen. Wichtig ist auch eine optimale Ausrichtung der einzelnen Körperteile zueinander, da Fehlhaltungen oft zu gesundheitlichen Problemen führen. Pilates fördert Stabilität, Kraft und Beweglichkeit, Balance, Anmut und Eleganz, sowie Harmonie von Körper und Geist. Bitte mitbringen: Getränk, Handtuch und eigene Gymnastikmatte.

Body Workout (3.0241 WO)

10 Abende, 11.01.2023 - 22.03.2023, Mittwoch, 18:30 - 19:30 Uhr, Realschule, Herlinsbachweg 4, Wolfach, Gymnastikraum, EG, Barbara Leicht, 52,00 €.

Body Workout ist eine Kombination von straffenden und formenden Übungen, die speziell auf die Problemzonen abgestimmt sind. So wird die Muskulatur von Bauch, Beinen und Gesäß vorwiegend gestärkt und trainiert. Mit energiegeladener Musik wird die gesamte Fitness verbessert und der Körper wird leistungsfähiger. Zum Abschluss werden Dehn- und Entspannung nicht fehlen. Lassen Sie sich überraschen. Bitte mitbringen: Turnschuhe, Handtuch und eigene Gymnastikmatte.

Qigong für Anfänger und Fortgeschrittene (3.0127 WO)

8 Nachmittage, 16.01.2023 - 13.03.2023, Montag, 15:00 - 16:15 Uhr, Realschule, Herlinsbachweg 4, Wolfach, Gymnastikraum, EG, Lothar Brand, 52,00 €.

Dieser Kurs richtet sich an alle, die ihre Lebensenergie, chinesisch 'Qi' genannt, kräftigen wollen. Es können Ältere und Jüngere, mit oder ohne Vorkenntnisse in Qigong teilnehmen. Die teilweise auch im Sitzen durchgeführten Übungen, bestehen aus einer Kombination von ruhig fließenden Bewegungen, Aufmerksamkeit auf den Atem und bildlichen Vorstellungen, mitunter auch kurzen Stellungen ohne größere, äußere Bewegungen. Dadurch wird der Körper geschmeidiger und kraftvoller. Die Lebenskraft fließt harmonischer, es kann sich allmählich mehr Ruhe, Entspannung bzw. wohlig-wache Anspannung, sowie Freude einstellen. Bitte mitbringen: eine eigene Gymnastikmatte, Decke, dicke Socken, bequeme Schuhe und leichte, lockere Kleidung mitbringen.

Aqua-Gymnastik (3.0295 WO)

8 Vormittage, 27.02.2023 - 08.05.2023, Montag, 10:00 - 10:45 Uhr, Kurgartenhotel, Funkenbadstraße 7, Wolfach, Hallenbad, EG, Viola Uhl, 74,00 € inkl. Gebühren Hallenbad.

Mit Bewegungsübungen und Körperwahrnehmung im Wasser lernen Sie im Kurs verschiedene Möglichkeiten zur Verbesserung der Beweglichkeit, Ausdauer und Koordinationsfähigkeit kennen. Der Auftrieb des Wassers reduziert das Körpergewicht, dadurch werden besonders die Wirbelsäule und die Gelenke entlastet. Der Wasserwiderstand bremst schnelle Bewegungsabläufe, somit wird die gesamte Muskulatur des Stütz- und Bewegungsapparats schonend, aber gezielt gekräftigt. Zudem unterstützt das Wasser bei der Rückbildung nach der Schwangerschaft und beim Beckenbodentraining. Abwechslungsreiche Übungselemente stärken das Herz-Kreislaufsystem, verbessern die Konzentrations- und Orientierungsfähigkeit, schulen den Gleichgewichtssinn, steigern Ausdauer, Fitness und körperliches Wohlbefinden.

Aqua-Gymnastik (3.0296 WO)

8 Nachmittage, 02.03.2023 - 04.05.2023, Donnerstag, 17:00 - 17:45 Uhr, Kurgartenhotel, Funkenbadstraße 7, Wolfach, Hallenbad, EG, Viola Uhl, 74,00 € inkl. Gebühren Hallenbad.

Mit Bewegungsübungen und Körperwahrnehmung im Wasser lernen Sie im Kurs verschiedene Möglichkeiten zur Verbesserung der Beweglichkeit, Ausdauer und Koordinationsfähigkeit kennen. Der Auftrieb des Wassers reduziert das Körpergewicht, dadurch werden besonders die Wirbelsäule und die Gelenke entlastet. Der Wasserwiderstand bremst schnelle Bewegungsabläufe, somit wird die gesamte Muskulatur des Stütz- und Bewegungsapparats schonend, aber gezielt gekräftigt. Zudem unterstützt das Wasser bei der Rückbildung nach der Schwangerschaft und beim Beckenbodentraining. Abwechslungsreiche Übungselemente stärken das Herz-Kreislaufsystem, verbessern die Konzentrations- und Orientierungsfähigkeit, schulen den Gleichgewichtssinn, steigern Ausdauer, Fitness und körperliches Wohlbefinden.

Aqua-Gymnastik (3.0297 WO)

8 Tage, 02.03.2023 - 04.05.2023, Donnerstag, 17:45 - 18:30 Uhr, Kurgartenhotel, Funkenbadstraße 7, Wolfach, Hallenbad, EG, Viola Uhl, 74,00 € inkl. Gebühren Hallenbad.

Mit Bewegungsübungen und Körperwahrnehmung im Wasser lernen Sie im Kurs verschiedene Möglichkeiten zur Verbesserung der Beweglichkeit, Ausdauer und Koordinationsfähigkeit kennen. Der Auftrieb des Wassers reduziert das Körpergewicht, dadurch werden besonders die Wirbelsäule und die Gelenke entlastet. Der Wasserwiderstand bremst schnelle Bewegungsabläufe, somit wird die gesamte Muskulatur des Stütz- und Bewegungsapparats schonend, aber gezielt gekräftigt. Zudem unterstützt das Wasser bei der Rückbildung nach der Schwangerschaft und beim Beckenbodentraining. Abwechslungsreiche Übungselemente stärken das Herz-Kreislaufsystem, verbessern die Konzentrations- und Orientierungsfähigkeit, schulen den Gleichgewichtssinn, steigern Ausdauer, Fitness und körperliches Wohlbefinden.

Du bist was Du isst - Kochen für die Gesundheit (3.0507 WO)

1 Abend, 08.03.2023, Mittwoch, 18:30 - 22:00 Uhr, Berufliche Schulen, Ostlandstraße 33, Wolfach, Schulküche, UG, Ingrid Vollmer-Haug, 19,00 € zuzügl. ca. 16,00 € für Lebensmittel.

Bewusst essen und sich danach rundum wohlfühlen. In diesem Kurs erfahren Sie, wie das geht. Um ein gesundes Essen zuzubereiten ist es nicht nötig, stundenlang in der Küche zu stehen. In diesem Kochkurs werden alltagstaugliche Mahlzeiten zubereitet. Bitte mitbringen: 16,00 € für Lebensmittel, diese werden vor Ort eingesammelt.

Line Dance Workshop (2.0508 WO)

1 Nachmittag, 11.03.2023, Samstag, 14:00 - 17:00 Uhr, Herlinsbachschule, Herlinsbachweg 14, Wolfach, Turnhalle, EG, Sonja Roth, 14,00 €.

Entdecken Sie die faszinierende Welt des Line Dance. Eine Tanzform für Jung und Alt, Mann oder Frau. Es wird alleine vor- und nebeneinander getanzt. Die Tanzform stammt aus Amerika und die Tänze sind meist zu Country-Musikstücken choreografiert. Die Tänze lassen sich auch zu Pop-Songs, Rock-'n'-Roll-Oldies, Cha-Cha-Cha usw. tanzen. Es fördert Fitness - im besonderen Ausdauer und Koordination - und vermittelt ein positives Lebensgefühl. Bitte tanzgeeignete Hallenturnschuhe und Getränke mitbringen.

Farb- und Stilberatung (2.0008 WO)

1 Tag, 25.03.2023, Samstag, 09:30 - 13:45 Uhr, 15 Min. Pause, vhs Wolfach, Oberwolfacher Straße 6, Wolfach, Seminarraum 1, EG, Mirjam Staiger, 25,00 €.

In diesem Kurs erfahren Sie, wie Sie Ihre natürliche Schönheit durch typgerechte Farben und den passenden Stil unterstreichen können. Mit Hilfe von Farbtüchern ermitteln wir gemeinsam Farben, die Sie zum 'Strahlen' bringen. Ihre typgerechten Farben zu kennen, hilft Ihnen eine stimmige Garderobe aufzubauen, sowie viele Kombinationsmöglichkeiten zu schaffen. Ob Ihnen eher das Blümchenkleid oder die Karobluse steht, ist eine Frage Ihres Stiltyps. Sie erhalten Informationen zu den jeweiligen Stiltypen und wertvolle Tipps für Sie persönlich. Die tägliche Frage 'Was ziehe ich heute an?', wird Ihnen nach diesem Kurs leichter fallen.

Basisch kochen - wenn der Körper übersäuert ist (3.0508 WO)

1 Abend, 29.03.2023, Mittwoch, 18:00 - 21:30 Uhr, Berufliche Schulen, Ostlandstraße 33, Wolfach, Schulküche, UG, Ingrid Vollmer-Haug, 19,00 € zuzügl. ca. 16,00 € für Lebensmittel.

Bei der basischen Ernährung geht es darum, Lebensmittel zu meiden, deren Verstoffwechslung im Körper zu viel Säure bildet. Ist der Körper übersäuert, kann dies die Ursache für verschiedene Krankheiten sein. In diesem Kochkurs erfahren Sie, welche Lebensmittel zu einer basenreichen Kost gehören und wie diese zu leckeren Speisen zubereitet werden. Bitte mitbringen: 16,00 € für Lebensmittel, diese werden vor Ort eingesammelt.

Was sonst noch interessiert

Schornsteinfegerinnung für den Regierungsbezirk Freiburg

Informationen des Schornsteinfegerhandwerks - Fachkräfte fehlen im Kinzigtal

Betriebs- und Brandsicherheit wird auf mehrere Schultern verteilt.

Aufgrund der Fachkräftesituation ist der bevollmächtigte Bezirksschornsteinfeger Uwe Holasek derzeit leider nicht in der Lage, alle Arbeiten im nichthoheitlichen Bereich vollumfänglich auszuführen. Dabei handelt es sich um die dem jeweiligen Feuerstättenbescheid festgesetzten Kehr- und Überprüfungstätigkeiten. Für die Arbeiten im Rahmen der Aufträge zur Durchführung der nichthoheitlichen Schornsteinfegertätigkeiten übernehmen die benachbarten Kollegen für Herrn Holasek diese Kehr- und Überprüfungstätigkeiten. Die hoheitlichen Tätigkeiten, insbesondere die regelmäßigen Feuerstättenschauen, übernimmt weiterhin der im Bezirk bevollmächtigte Schornsteinfegermeister Uwe Holasek. Die Kunden, als Betreiber der Feuerungsanlagen, brauchen sich dabei nicht um die Terminvergabe kümmern, so die Schornsteinfegerinnung Freiburg. Zu gegebener Zeit werden sich die Nachfolger von Herrn Holasek im nichthoheitlichen Bereich bei den Kunden mit weiteren Informationen melden. Die Betriebs- und

Brandsicherheit der Feuerungsanlagen ist dadurch auch weiterhin gewährleistet. Gerne können Sie aber auch jederzeit einen Schornsteinfeger Ihrer Wahl mit der Durchführung der nichttheiheitlichen Schornsteinfegertätigkeiten beauftragen. Bei Rückfragen steht Ihnen die Schornsteinfegerinnung Freiburg unter Telefon 07651 4350 oder unter info@schornsteinfegerinnung-fr.de auch weiterhin zur Verfügung.

NABU Südbaden

Fledermäuse gehen gerne in Holzstapel

Winterzeit ist für Fledermäuse Ruhezeit. Nicht selten findet man einzelne Tiere im Holzstapel. Was tun?

Fledermäuse begeben sich in der Zeit von November bis März in die Winterruhe. Arten, die im Sommer vornehmlich im Rheinvorland zu sehen sind, ziehen sich im Winter in Höhlen und Stollen im Schwarzwald zurück. Die kleinen Flattertiere sind dabei unterschiedlich kälteempfindlich. Die Zwergfledermaus zum Beispiel kann durchaus bis Temperaturen um den Gefrierpunkt tolerieren, bevor sie sich ein wärmeres Quartier sucht. Sie ist eine spaltenbewohnende Fledermausart, d.h. sie hängt nicht frei an einem Balken oder an der Höhlendecke, sondern sie sucht sich kleine Spalten und Löcher, in die sie sich zurückziehen kann.

Was bietet sich da bei entsprechenden Außentemperaturen besser an als ein Holzstapel, der lange nicht bewegt wurde? Tatsächlich kann man Fledermäuse finden, wenn man im Winter draußen Holz für den Kamin holen will. Man nimmt ein Stück Scheitholz vom Stapel und siehe da, eine kleine Fledermaus hängt daran fest. Was ist zu tun? Schließlich handelt es sich um ein streng geschütztes Tier.

„Der größte Fehler den man im Winter machen kann, ist, die Fledermaus abzunehmen, und im Warmen aufzubewahren, bis man Rat geholt hat“, so Markus Kauber vom NABU Südbaden. Die Aufwachphase einer Fledermaus kann bis zu 30 Minuten dauern und verbraucht sehr viel Energie, da die Körpertemperatur von zum Beispiel 8°C auf 37°C angehoben werden muss. Energie, die ihr dann eventuell im Frühjahr fehlt, wenn sie jagen soll, um sich zu ernähren. „Stattdessen sollte man die Fledermaus samt Holzsplit vorsichtig an anderer Stelle im Stapel wieder einsetzen. Ist sie frei, bzw. hält sich nicht fest, kann man sie vorsichtig nehmen (evtl. auf ein kleines Holzstück setzen), und an anderer Stelle im Stapel vorsichtig in einen Spalt schieben“ so Markus Kauber. Viele Informationen über das richtige Verhalten mit Fledermäusen und entsprechende Kontaktdaten findet man auf der Webseite der Arbeitsgemeinschaft Fledermausschutz Baden-Württemberg e.V. (AGF BW) oder auf den Webseiten des NABU mit dem Stichwort „Fledermäuse“

BUND Regionalverband Südlicher Oberrhein

Fledermäuse gehen gerne in Holzstapel

Winterzeit ist für Fledermäuse Ruhezeit. Nicht selten findet man einzelne Tiere im Holzstapel. Was tun?

Fledermäuse begeben sich in der Zeit von November bis März in die Winterruhe. Arten, die im Sommer vornehmlich im Rheinvorland zu sehen sind, ziehen sich im Winter in Höhlen und Stollen im Schwarzwald zurück. Die kleinen Flattertiere sind dabei unterschiedlich kälteempfindlich. Die Zwergfledermaus zum Beispiel kann durchaus bis Temperaturen um den Gefrierpunkt tolerieren, bevor sie sich ein wärmeres Quartier sucht. Sie ist eine spaltenbewohnende Fledermausart, d.h. sie hängt nicht frei an einem Balken oder an der Höhlendecke, sondern sie sucht sich kleine Spalten und Löcher, in die sie sich zurückziehen kann.

Was bietet sich da bei entsprechenden Außentemperaturen besser an als ein Holzstapel, der lange nicht bewegt wurde? Tatsächlich kann man Fledermäuse finden, wenn man im Winter draußen Holz für den Kamin holen will. Man nimmt ein Stück Scheitholz vom Stapel und siehe da, eine kleine

Fledermaus hängt daran fest. Was ist zu tun? Schließlich handelt es sich um ein streng geschütztes Tier.

„Der größte Fehler den man im Winter machen kann, ist, die Fledermaus abzunehmen, und im Warmen aufzubewahren, bis man Rat geholt hat“, so Markus Kauber vom NABU Südbaden. Die Aufwachphase einer Fledermaus kann bis zu 30 Minuten dauern und verbraucht sehr viel Energie, da die Körpertemperatur von zum Beispiel 8°C auf 37°C angehoben werden muss. Energie, die ihr dann eventuell im Frühjahr fehlt, wenn sie jagen soll, um sich zu ernähren. „Stattdessen sollte man die Fledermaus samt Holzsplit vorsichtig an anderer Stelle im Stapel wieder einsetzen. Ist sie frei, bzw. hält sich nicht fest, kann man sie vorsichtig nehmen (evtl. auf ein kleines Holzstück setzen), und an anderer Stelle im Stapel vorsichtig in einen Spalt schieben“ so Markus Kauber. Viele Informationen über das richtige Verhalten mit Fledermäusen und entsprechende Kontaktdaten findet man auf der Webseite der Arbeitsgemeinschaft Fledermausschutz Baden-Württemberg e.V. (AGF BW) oder auf den Webseiten des NABU mit dem Stichwort „Fledermäuse“

Das Finanzamt informiert: Schließung der Außenstelle Achern und interne Umzüge

Das Finanzamt Offenburg hat zum 14.12.2022 die Außenstelle Achern geschlossen. Aufgrund der Schließung ist ein Posteinwurf an dieser Stelle nicht mehr möglich. Wir bitten Sie die Post zukünftig direkt an folgende Adresse zu schicken:

Finanzamt Offenburg, Carl-Blos-Str. 2A, 77654 Offenburg.

Aktuell steht das Finanzamt Offenburg mit der Stadt Achern hinsichtlich der Aufrechterhaltung der zentralen Informations- und Annahmestelle in Räumlichkeiten in der Illenau in Verhandlungen. Geplant ist, dass an zwei Wochentagen vor-Ort-Termine gebucht werden können, um steuerliche Fragen zu klären.

Sobald die Rahmenbedingungen geklärt sind, ergeht hierzu eine gesonderte Pressemitteilung mit den Einzelheiten.

Bedingt durch die Schließung der Außenstelle Achern und weiterer interner Umzüge ist die telefonische Erreichbarkeit mehrerer Kolleginnen und Kollegen beeinträchtigt. Bitte wenden Sie sich deshalb bei telefonischen Anfragen immer an die Telefonzentrale unter der Nummer: 0781-12026-0.

Polizeipräsidium Offenburg

„Mama, mein Handy ist kaputt!“

Derzeit mehren sich Fälle, in denen Betrüger per **WhatsApp** in dieser und ähnlicher Weise Kontakt aufnehmen. Die neue Rufnummer wird mit dem Defekt oder dem Verlust des bisherigen Smartphones erklärt, so dass aktuell auch kein Onlinebanking ausgeführt werden könne und die vermeintlichen Opfer um die Tötung etwaiger Überweisung gebeten werden.

Tipps Ihrer Polizei:

- Bleiben Sie misstrauisch, insbesondere, wenn Sie zu Geldzahlungen aufgefordert werden.
- Überprüfen Sie die Identität durch persönliche Fragen oder rufen Sie die Personen unter der **bisher bekannten** Telefonnummer selbst zurück.
- Sichern Sie den Chatverlauf, etwaige Rufnummern und Zahlungsaufforderungen (Screenshot).
- Falls Sie bereits Zahlungen geleistet haben, veranlassen Sie unverzüglich eine Rücküberweisung bei Ihrer Bank.
- Erstellen Sie Anzeige bei Ihrer Polizei.

Sozialversicherung für Landwirtschaft, Forsten und Gartenbau

Landwirtschaftliche Alterskasse - Beitrag steigt infolge höheren Durchschnittsentgelts

In der Alterssicherung der Landwirte (AdL) gelten ab 2023 neue Beiträge. In den alten Bundesländern steigt der für Unternehmer geltende Beitrag um 16 Euro auf 286 Euro (Vorjahr: 270 Euro) im Monat. In den neuen Ländern beträgt der entsprechende Monatsbeitrag im kommenden Jahr 279 Euro (Vorjahr: 260 Euro).

Der Beitrag für mitarbeitende Familienangehörige beträgt hingegen die Hälfte des Unternehmerbeitrags. Ursächlich für die Erhöhung des einheitlichen Beitrags in der AdL ist die **gesetzlich vorgegebene** Kopplung an das voraussichtliche Durchschnittsentgelt in der allgemeinen Rentenversicherung.

Dieses Durchschnittsentgelt trifft eine Aussage über die zu erwartende allgemeine Lohnentwicklung in Deutschland und ist im Vorjahresvergleich deutlich gestiegen. Für den Beitrag in den neuen Bundesländern kommt hinzu, dass die bis 30. Juni 2024 abzuschließende Angleichung an den Beitrag in den alten Bundesländern zusätzliche Anpassungsschritte erforderlich macht. **Die Landwirtschaftliche Alterskasse hat dagegen keinen Einfluss auf die Beitragshöhe.**

Wer der Landwirtschaftlichen Alterskasse ein SEPA-Lastschriftmandat erteilt hat, stellt sicher, dass sein Beitrag rechtzeitig und in korrekter Höhe eingeht. Weitere Informationen zu Versicherung und Beitrag stehen auf der Internetseite der SVLFG unter: www.svlfg.de/alterskasse-versicherung-beitraege

Höherer durchschnittlicher Zusatzbeitrag in der Krankenversicherung der Rentner

Für Versicherte der Landwirtschaftlichen Krankenkasse (LKK), die eine Rente der Landwirtschaftlichen Alterskasse (LAK) beziehen, wird sich der Krankenversicherungsbeitrag aus der Rente ab 1. Januar 2023 um 0,15 Prozent auf 8,1 Prozent aufgrund der gesetzlichen Regelung erhöhen.

Für diesen Personenkreis berechnet sich der Beitrag aus der Hälfte des allgemeinen Beitragssatzes der gesetzlichen Krankenversicherung (7,3 Prozent) zuzüglich der Hälfte des durchschnittlichen Zusatzbeitragssatzes (0,8 Prozent). Ab dem 1. Januar 2023 werden von der Bruttorente somit 8,1 Prozent für Beiträge zur Krankenversicherung abgeführt.

Die Erhöhung des durchschnittlichen Zusatzbeitragssatzes wurde durch das Bundesministerium für Gesundheit bekannt gegeben.

SVLFG auf der Fruchtwelt Bodensee Gesundheitsbelastungen mit Akkutechnik reduzieren

Vom 13. bis 15. Januar 2023 präsentiert sich die Sozialversicherung für Landwirtschaft, Forsten und Gartenbau (SVLFG) auf der Messe „Fruchtwelt Bodensee“ in Friedrichshafen. Hier informiert sie über die Vorteile beim Einsatz von Akkuscheren und über die Gesundheitsangebote ihrer Kampagne „Mit uns im Gleichgewicht“:

Am Infostand 548 in Halle B erfahren Besucherinnen und Besucher, wie gesundheitliche Belastungen bei der Arbeit durch den Einsatz von Akkuscheren reduziert werden. Verschiedene ergonomisch gestaltete Exponate können vor Ort ausprobiert werden.

Wer weiß, richtig mit Stress umzugehen, bleibt länger gesund und beugt Unfällen vor. Die Gesundheitsangebote der

Kampagne „Mit uns im Gleichgewicht“, die am Stand vorgestellt werden, sind speziell auf die Menschen in den grünen Berufen zugeschnitten. Sie reichen von professionell begleiteten Online-Selbsthilfeprogrammen über Gruppengesundheitsangebote wie Trainings- und Erholungswochen für pflegende Angehörige, Kurzkuren oder Stressmanagementseminare bis hin zur Krisenhotline.

Informationen zu den Gesundheitsangeboten gibt es auch über das Telezentrum unter der Telefonnummer 0561 785-10512 und auf der Internetseite: www.svlfg.de/gleichgewicht.



Bildunterschrift: Akkuscherer im Weinbau

UNIVERSITÄTS
KLINIKUM FREIBURG
CCCF COMPREHENSIVE CANCER CENTER FREIBURG

TIGERHERZ
...WENN ELTERN KREBS HABEN

www.cccf-tigerherz.de



Einladung zur BDM-Mitgliederfahrt 2023

Werte Milchbäuerinnen und Milchbauern, liebe BDM-Mitglieder,

es ist wieder mal soweit: Wir senden Euch die Infos zu unserer Mitgliederfahrt, denn auch für 2023 haben wir umfangreich geplant. Uns erwartet wieder eine für alle Teilnehmer sehr informative und abwechslungsreiche Fahrt. Diese führt uns nächstes Frühjahr vom **31.03.2023 bis 02.04.2023** nach Sachsen. Wir werden unsere Zelte im **Vogtland*** aufschlagen, der Heimat unserer langjährigen Mitarbeiterin im Büro Freising, Frau Strobel.

Die Themen führen uns zugleich von der Vergangenheit in die Zukunft und auch wieder zurück. So werden wir z. B. eine neue top moderne Heuhalle besichtigen. Wir werden, wie von vielen schon längst gewünscht, einen riesigen Braunkohletagebaubetrieb besichtigen – bei laufenden Abbauarbeiten – samt Kraftwerk. Wir können in die Faszination Raumfahrt und Weltraumforschung eintauchen und wir werden unsere eigene deutsch-deutsche Geschichte noch einmal hautnah erleben dürfen.

Wir werden zum ersten Mal von unserer Mitarbeiterin im Social Media Bereich, Frau Sarah Albrecht begleitet werden. Sie wird uns mit ihrer (Video)kamera ins rechte Licht setzen und dann einen tollen Beitrag (Homepage/Facebook/BDM aktuell) veröffentlichen.

Das beigefügte Programm ist hoffentlich für alle so interessant, dass die Anmeldungen wieder zahlreich eingehen. Der Reisepreis beträgt inkl. allen Eintritten sowie Übernachtung und Verpflegung 320 EUR im DZ (EZ-Zuschlag 30 EUR). **Anmeldeschluss: Sonntag, 26.01.2023.** Mit der Anmeldebestätigung erhaltet Ihr die Bankverbindung zur Überweisung des Reisepreises.

Wir freuen uns auf Eure Anmeldungen und wünschen eine schöne Adventszeit.

Herzlichst

Stefan Lehmann und das Kreisteam Ortenau

*Der Name geht auf die zwischen dem 11. und 16. Jahrhundert das Gebiet beherrschenden Vögte von Weida zurück. Die Region mit ihrer Mittelgebirgslandschaft ist u.a. bekannt für den Musikinstrumentenbau, Plauer Spitze, Wernesgrüner Bier und Wintersport (Skispringen). Sie ist reich an Bergbau- und Industriegeschichte. Mit dem Vogtländischen Rotvieh (Dreinnutzungsgrind) gibt es eine alte (Zucht seit dem Mittelalter), gefährdete Nutztierasse.

Rückmeldeformular Mitgliederfahrt 2023

per Fax an 08161/538473-50 oder
per E-Mail an organisation@bdm-verband.de
senden. Vielen Dank.

Ich melde mich für die Mitgliederfahrt verbindlich an:

Vorname Nachname:

Straße:

PLZ Ort:

Telefon-Nr.

Fax-Nr.

Handy-Nr.

E-Mail-Adresse:

Namen weiterer Teilnehmer:

.....

.....

.....

Nach Ihrer Anmeldung senden wir Ihnen eine Bestätigung mit der Angabe des Kontos zu, auf das Sie den Betrag von 320 EUR/Person /EZ-Zuschlag 30 EUR) dann bitte umgehend überweisen.

Programm der BDM-Mitgliederfahrt 2023

Freitag, 31. März 2023

01.00 Uhr: Abfahrt mit zwei Bussen der Fa. Schnurr ab dem Betriebshof im Gewerbegebiet (Erlenbach 8 in 77736 Zell am Harmersbach, Ortsteil Biberach), dort kann geparkt werden
Fahrt über Karlsruhe – Heidelberg – Frankfurt – Hanau – Fulda nach Hofbieber

06.30 Uhr: Besichtigung der Heuhalle des Rhönhofs-Henkel (Bauernhof wurde 1989 auf ökologischen Landbau umgestellt, er umfasst 87 ha Äcker, Wiesen und Wald; 50 Milchkühe, 65 Jungrinder zur Zucht und Mast sowie 75 Schweine zur Mast)

08.00 Uhr: Weiterfahrt über A 71, A 73 und A72 ins Vogtland *mit Brotzeit*

13.00 Uhr: Besuch der Raumfahrtausstellung Morgenröthe-Rautenkranz e.V.

Am 26.08.1978 startete der erste deutsche Kosmonaut, Dr. Sigmund Jähn, ins All. Die damals in seinem Geburtsort Morgenröthe-Rautenkranz eröffnete Exposition entwickelte sich bis heute zu einer gesamtdeutschen Ausstellung und dokumentiert durch einzigartige Modelle und Originale die Vergangenheit, Gegenwart und Zukunft der Raumfahrt. Einen Einblick auf ein Leben und Arbeiten auf engstem Raum vermittelt das Trainingsmodul des Basisblocks der Raumstation MIR, in dem viele europäische Raumfahrer die erste Stufe ihrer Ausbildung absolviert haben,

15.00 Uhr: Ankunft in Schöneck, Einchecken im IFA Schöneck Hotel & Ferienpark mit Erlebnisbad und Sauna

19.00 Uhr: Abendessen

Samstag, 1. April 2023

09.00 Uhr: Beginn Tagesausflug nach Schleenhain, ein Braunkohletagebau ca. 30 km südlich von Leipzig (Fahrzeit ca. 2 ½ Stunden, einfache Strecke) *mit Mittagessen*

VON DER KOHLE ZUM STROM – Führung Kraftwerk Lippendorf in zwei Gruppen; Befahrung Tagebau Vereinigtes Schleenhain, entlang der Bandanlagen und Massenverteiler, Durchfahrt Kohle-Misch-Stapelplatz

Auf der Hin- bzw. Rückfahrt Halt unterhalb der Göltzschtalbrücke. Diese ist die größte Ziegelsteinbrücke der Welt und wurde von 1846 bis 1851 beim Bau der Eisenbahnstrecke Leipzig/Nürnberg mit 26 Mio. Ziegelsteinen im Vogtland errichtet (574 m lang, 78 m hoch). Allein 23 000 Baumstämme wurde für die Gerüste benötigt. Von den Bauarbeitern wurde sie im Weihepruch als „Das achte Weltwunder“ bezeichnet.

19.00 Uhr: Abendessen im Hotel mit musikalischer Umrahmung

Sonntag, 2. April 2023

09.00 Uhr: Abfahrt am Hotel

10.00 Uhr: Besichtigung des Deutsch-Deutschen Museums Mödlareuth (Gedenkstätte zur deutschen Teilung) Das Dorf Mödlareuth stellte als »Little Berlin« eines der bekanntesten Symbole der deutschen Teilung dar. In Mödlareuth gab es eine Mauer, aber keinen Checkpoint. Über 37 Jahre lang war ein legaler Grenzübertritt nicht möglich, es war verboten, von Ost nach West zu winken oder zu grüßen.

12.30 Uhr: Weiterfahrt mit *Brotzeit* im Bus

15.00 Uhr: Besichtigung des Hofes (120 Milchkühe (Fleckvieh) mit Nachzucht) von Johannes Pfaller in Heideck, Vorstand des BDM aus Mittelfranken

16.00 Uhr: Weiterfahrt

18.30 Uhr: *Abendessen* im Neckarsulmer Brauhaus

20.00 Uhr: Heimfahrt in den Schwarzwald, ca. 22.30 Uhr Ankunft in Zell am Harmersbach

Änderungen vorbehalten



Gemeinde Oberwolfach • Rathausstraße 1 • 77709 Oberwolfach

Telefon 07834 8383-0
 Fax 07834 8383-25
 E-Mail gemeinde@oberwolfach.de

Montag - Freitag 8:30 bis 12:00 Uhr
 Dienstag + Donnerstag 15:00 bis 18:00 Uhr



Bürgermeister
 Matthias Bauernfeind 8383-23
buergemeister@oberwolfach.de
Sprechstunde persönlich/telefonisch/online nach Vereinbarung

Sekretariat (vorm.)
Vermietung Festhalle und Sporteinrichtungen
 Anna Beck 8383-23

Hauptamt
Grundbuch, Standesamt, Personal, Bauabteilung
 Anton Schöner 8383-18

Bürgerbüro
Meldeamt, Passamt: Annette Rauber (vorm.) 8383-12
Soziales, Gewerbe, Ordnungsamt: Petra Neef 8383-15

Rechnungsamt
Rechnungsamtsleiter: Thomas Springmann 8383-16
Steuern, Gemeindekasse: Manuela Armbruster 8383-17
Wasser/Abwasser: Christine Richber 8383-19
Gemeindewohnungen: Linda de Felice 8383-13

Tourist-Info
 Jasmin Sachs 8383-11

Auszubildende
 Ourania Bachlmayr azubi@oberwolfach.de

Bauhof (Schwarzwaldstraße 11) 869095
Bauhofleitung, Gebäudemanagement
 Martin Klausmann 8383-20 / 0160 4787434
Wassermeister 0171 7794869
Hausmeister: Lorenz Armbruster 0151 17847610

Schulkindbetreuung 8383-27

Festhalle 327

Familienzentrum St. Josef 1383

Wolftalschule 4058

Wolftalsporthalle 859128

Feuerwehr Gerätehaus Kirche 867863

MiMa – Museum für Mineralien und Mathematik 9420

Besucherbergwerk Grube Wenzel 868392

Dorfhelferinnenstation
Einsatzleitung: Susanne Ferber 07832 9741792
Dorfhelferin: Monika Rauber 4676

Forstrevier Oberwolfach-Süd
 Markus Schätzle 47154 / 0162 2535771
Forstrevier Oberwolfach-Nord
 Manfred Henkes 9883402 / 0162 2535768

Stördienst Holzheizwerk KWA
 Firma Fleig Hausach 07831 7860

Störungsnummer E-Werk 07821 280-0

Amtliche Bekanntmachungen

Öffnungszeiten Rathaus

Vom **22.12.2022 bis 30.12.2022** ist das Rathaus **vormittags** von 08:30 Uhr bis 12:00 Uhr geöffnet. Nachmittags bleibt das Rathaus geschlossen. Wir bitten um Ihr Verständnis. Termine (auch außerhalb der Öffnungszeiten) können telefonisch und per E-Mail vereinbart werden:
 Tel.: 07834 83830
 E-Mail: gemeinde@oberwolfach.de

Redaktionsschluss Bürger-Info

In **KW01** wird der Redaktionsschluss, wegen des Feiertags am Freitag, den 06.01.2023 auf **Montag, den 02.01.2023, 11 Uhr** vorverlegt. Wir bitten dies für Ihre Mitteilungen zu beachten.

Öffentliche Bekanntmachung

Satzung zur Änderung der Satzung über die Benutzung von Obdachlosen- und Flüchtlingsunterkünften

Der Gemeinderat der Gemeinde Oberwolfach hat auf Grund von § 4 der Gemeindeordnung für Baden-Württemberg (Gemo) sowie §§ 2,8 (2) und 9(3) des Kommunalabgabengesetzes für Baden-Württemberg (KAG) in seiner Sitzung am 20.12.2022 folgende Satzung zur Änderung der Satzung über die Benutzung von Obdachlosen- und Flüchtlingsunterkünften vom 01.04.2019 beschlossen:

Artikel I

§ 13 der Satzung über die Benutzung von Obdachlosen- und Flüchtlingsunterkünften vom 01.04.2019 erhält folgende Fassung:

§ 13 Gebührenmaßstab und Gebührenhöhe

- (1) Bemessungsgrundlage für die Höhe der Gebühr ist der überlassene Wohnplatz.
- (2) Die Gebühr einschließlich der Betriebskosten beträgt 329,00 Euro pro Wohnplatz und Kalendermonat.
- (3) Bei der Errechnung der Gebühr nach Absatz 2 nach Kalendertagen, wird für jeden Tag der Benutzung 1/30 der monatlichen Gebühr zugrunde gelegt.

Artikel II**Inkrafttreten**

Diese Satzung tritt am 01.01.2023 in Kraft.

Oberwolfach, 21.12.2022

Matthias Bauernfeind
Bürgermeister

Hinweis nach § 4 Abs. 4 Gemeindeordnung:

Eine Verletzung von Verfahrens- oder Formvorschriften der Gemeindeordnung für Baden-Württemberg (GemO) oder auf Grund der GemO beim Zustandekommen dieser Satzung wird nach § 4 Abs. 4 GemO unbeachtlich, wenn sie nicht schriftlich oder elektronisch innerhalb eines Jahres seit der Bekanntmachung dieser Satzung gegenüber der Gemeinde geltend gemacht worden ist; der Sachverhalt, der die Verletzung begründen soll, ist zu bezeichnen. Dies gilt nicht, wenn die Vorschriften über die Öffentlichkeit der Sitzung, die Genehmigung oder die Bekanntmachung der Satzung verletzt worden sind.

Öffentliche Bekanntmachung

Aufgrund § 4 der Gemeindeordnung für Baden-Württemberg (GemO) und § 3 Abs. 2 des Eigenbetriebsgesetzes (EigBG) hat der Gemeinderat der Gemeinde Oberwolfach am 20. Dezember 2022 folgende Satzung zur Aufhebung der Betriebsatzung des Pflegeheims St. Luitgard beschlossen:

§ 1**Aufhebung**

Die Betriebsatzung für den Eigenbetrieb „Pflegeheim St. Luitgard“ vom 20.12.2011 wird aufgehoben.

**§ 2
Inkrafttreten**

Diese Satzung tritt am 1. Januar 2023 in Kraft.

Oberwolfach, 20. Dezember 2022

Matthias Bauernfeind
Bürgermeister

Hinweis nach § 4 Abs. 4 Gemeindeordnung:

Eine Verletzung von Verfahrens- oder Formvorschriften der Gemeindeordnung für Baden-Württemberg (GemO) oder auf Grund der GemO beim Zustandekommen dieser Satzung wird nach § 4 Abs. 4 GemO unbeachtlich, wenn sie nicht schriftlich oder elektronisch innerhalb eines Jahres seit der Bekanntmachung dieser Satzung gegenüber der Gemeinde geltend gemacht worden ist; der Sachverhalt, der die Verletzung begründen soll, ist zu bezeichnen. Dies gilt nicht, wenn die Vorschriften über die Öffentlichkeit der Sitzung, die Genehmigung oder die Bekanntmachung der Satzung verletzt worden sind.

Öffentliche Bekanntmachung**Betriebsatzung für den Eigenbetrieb Wasser- und Energieversorgung Oberwolfach**

Aufgrund § 4 der Gemeindeordnung für Baden-Württemberg (GemO) und § 3 Abs. 2 des Eigenbetriebsgesetzes (EigBG) hat der Gemeinderat der Gemeinde Oberwolfach am 20. Dezember 2022 folgende Betriebsatzung beschlossen:

§ 1

Name und Gegenstand des Eigenbetriebs

- (1) Die öffentliche Wasserversorgung der Gemeinde Oberwolfach wird seit 01.01.2001 unter der Bezeichnung „Wasserversorgung Oberwolfach“ als Eigenbetrieb geführt. Die Gemeinde ist zwischenzeitlich sowohl unmittelbar (Photovoltaik, BHKW) als auch mittelbar über Beteiligungen (Badenova, KWA Oberwolfach KG, Breitband Ortenau KG, Windpark Hohenlochen KG) in den Sparten Stromversorgung, Wärmeversorgung und Breitbandversorgung aktiv. Die Versorgungsaktivitäten werden im Eigenbetrieb Wasser- und Energieversorgung gebündelt.
- (2) Der Eigenbetrieb Wasser- u. Energieversorgung Oberwolfach (Eigenbetrieb) versorgt das Gemeindegebiet mit Wasser, Strom, Wärme und Telekommunikationsdienstleistungen. Er kann aufgrund von Vereinbarungen sein Versorgungsgebiet auf andere Gemeinden und Städte ausdehnen oder Abnehmer außerhalb des Gemeindegebiets beliefern.
- (3) Der Eigenbetrieb betreibt alle diese Betriebszweige fördernden oder sie wirtschaftlich berührenden Geschäfte.
- (4) Der Eigenbetrieb erzielt keine Gewinne

§ 2**Organe des Eigenbetriebs**

Organe des Eigenbetriebs sind:

1. der Gemeinderat
2. der Bürgermeister
3. die Betriebsleitung

§ 3**Aufgaben des Gemeinderats**

Der Gemeinderat entscheidet über die Angelegenheiten des Eigenbetriebs, die ihm durch die Gemeindeordnung, das Eigenbetriebsgesetz und diese Satzung vorbehalten sind. Er entscheidet insbesondere über

1. die grundlegenden Ziele des Eigenbetriebs sowie wesentliche Änderungen seiner Aufgaben und seines Leistungsangebots
2. die Bestellung der Betriebsleitung
3. die wesentliche Erweiterung, Einschränkung oder Aufhebung des Eigenbetriebs
4. die Umwandlung der Rechtsform des Eigenbetriebs
5. die Feststellung und Änderung des Wirtschaftsplans
6. die Feststellung des Jahresabschlusses
7. die Verwendung des Jahresgewinnes oder die Deckung eines Jahresverlustes sowie die Entlastung der Betriebsleitung

**§ 4
Aufgaben des Bürgermeisters**

- (1) Der Bürgermeister kann der Betriebsleitung Weisungen erteilen, um die Einheitlichkeit der Verwaltung zu wahren, die Erfüllung der Aufgaben zu sichern und Missstände zu bereinigen
- (2) In dringenden Angelegenheiten des Eigenbetriebs, deren Erledigung nicht bis zu einer Sitzung des Gemeinderats aufgeschoben werden kann, entscheidet der Bürgermeister anstelle des Gemeinderats. Die Gründe für die Eilentscheidung und die Art der Erledigung sind den Mitgliedern des Gemeinderats unverzüglich mitzuteilen.
- (3) Der Bürgermeister ist Dienstvorgesetzter und oberste Dienstaufsichtsbehörde für alle Bediensteten des Eigenbetriebs.

**§ 5
Betriebsleitung**

- (1) Die Betriebsleitung besteht aus dem nach dem Geschäftsverteilungsplan der Gemeindeverwaltung für die verwaltungsmäßige Betreuung der Wasserversorgung zuständigen Verwaltungsmitarbeiter und dem Fachbeamten für das Finanzwesen.
- (2) Treten bei Entscheidungen der Betriebsleitung Meinungsverschiedenheiten auf, entscheidet der Bürgermeister.

**§ 6
Aufgaben der Betriebsleitung**

- (1) Die Betriebsleitung leitet den Eigenbetrieb, soweit im Eigenbetriebsgesetz oder in dieser Satzung nichts anderes bestimmt ist. Ihr obliegen insbesondere die Geschäfte der laufenden Betriebsführung. Dazu gehören die Bewirtschaftung der im Erfolgsplan veranschlagten Aufwendungen und Erträge, der Vollzug des Liquiditätsplans sowie alle sonstigen Maßnahmen, die zur Aufrechterhaltung des Betriebs notwendig sind.
- (2) Folgende Aufgaben werden der Betriebsleitung, soweit sie ihr nicht bereits nach Absatz 1 zukommen, zur dauerhaften Erledigung übertragen:
 - 1. Die Bewirtschaftung der Mittel nach dem Wirtschaftsplan bis zu einem Betrag von 7.500,-- € im Einzelfall. Der Gemeinderat ist von Vergaben ab 5.000,-- € zu unterrichten.
 - 2. Bewilligung von über- u. außerplanmäßigen Ausgaben und Verwendung von Deckungsreserven bis zu 2.000,- € im Einzelfall.
 - 3. Stundung von Forderungen im Einzelfall bis zu 6 Monaten und bis zu einem Höchstbetrag von 5.000,-- €.
 - 4. Verzicht auf Ansprüche der Gemeinde und die Niederschlagung solcher Ansprüche, die Führung der Rechtsstreitigkeiten und den Abschluss von Vergleichen, wenn der Verzicht oder die Niederschlagung, der Streitwert oder bei Vergleichen das Zugeständnis der Gemeinde im Einzelfall nicht mehr als 500,-- € beträgt.
 - 5. Abschluss von Verträgen über die Nutzung von Grundstücken oder beweglichem Vermögen bis zu einem jährlichen Miet- und Pachtwert von bis zu 1.000,-- € im Einzelfall.
 - 6. Veräußerung von beweglichem Vermögen bis zu einem Wert von 2.500,-- € im Einzelfall.

- 7. Abschluss, Aufhebung und Änderung von Versicherungsverträgen.
- (3) Zu Angelegenheiten, die nach Abs. 2 in ihre Zuständigkeit fallen, kann die Betriebsleitung eine Stellungnahme des Gemeinderats herbeiführen, wenn sie dies für zweckmäßig hält.
- (4) Soweit sich die Zuständigkeit aus einer Wertgrenze ergibt, bezieht sich diese auf den wirtschaftlichen Vorgang. Die Zerlegung eines solchen Vorgangs in mehrere Teile zur Begründung der Zuständigkeit ist unzulässig.
- (5) Bestehen Zweifel an der Zuständigkeit der Betriebsleitung, so ist grundsätzlich die Zuständigkeit des Gemeinderats gegeben.
- (6) Die Betriebsleitung ist im Rahmen ihrer Zuständigkeiten für die wirtschaftliche Führung des Eigenbetriebs verantwortlich.
- (7) Die Betriebsleitung vollzieht die Beschlüsse des Gemeinderats und die Entscheidungen des Bürgermeisters in Angelegenheiten des Eigenbetriebs soweit dieser nicht für einzelne Fälle oder einen bestimmten Kreis von Angelegenheiten etwas anderes bestimmt.
- (8) Die Betriebsleitung ist zu den Beratungen des Gemeinderats, die den Eigenbetrieb betreffen hinzuzuziehen. Sie ist berechtigt und auf Verlangen verpflichtet, zu den Beratungsgegenständen Stellung zu nehmen und Auskunft zu erteilen.
- (9) Die Betriebsleitung hat den Bürgermeister über alle wichtigen Angelegenheiten des Eigenbetriebs zu unterrichten. Sie hat insbesondere
 - 1. regelmäßig halbjährlich über die Entwicklung der Erträge und Aufwendungen und über die Abwicklung des Vermögensplanes zu berichten,
 - 2. unverzüglich zu berichten, wenn
 - 1. unabweisbare erfolgsgefährdende Mehraufwendungen zu leisten sind, erfolgsgefährdende Mindererträge zu erwarten sind oder sonst in erheblichem Umfang vom Erfolgsplan abgewichen werden muss;
 - 2. Mehraufwendungen, die für das einzelne Vorhaben des Vermögensplans erheblich sind, geleistet werden müssen oder sonst vom Vermögensplan abgewichen werden muss.
- (10) Die Betriebsleitung vertritt die Gemeinde im Rahmen ihrer Aufgaben.
- (11) Die Erteilung rechtsgeschäftlicher Vollmachten bedarf der Zustimmung des Bürgermeisters.

**§ 7
Wirtschaftsführung und Rechnungswesen, Stammkapital**

- (1) Die Wirtschaftsführung und das Rechnungswesen des Eigenbetriebs erfolgt nach den Vorschriften des Eigenbetriebsgesetzes – EigBG – und der Eigenbetriebsverordnung-HGB – EigBVO-HGB – auf der Grundlage der Vorschriften des Handelsgesetzbuchs.
- (2) Das Stammkapital des Eigenbetriebs wird auf 225.000,- € festgesetzt.

**§ 8
Inkrafttreten**

Diese Betriebssatzung tritt am 21. Dezember 2022 in Kraft.

Oberwolfach, 21. Dezember 2022

Matthias Bauernfeind
Bürgermeister

Hinweis nach § 4 Abs. 4 Gemeindeordnung:

Eine Verletzung von Verfahrens- oder Formvorschriften der Gemeindeordnung für Baden-Württemberg (GemO) oder auf Grund der GemO beim Zustandekommen dieser Satzung wird nach § 4 Abs. 4 GemO unbeachtlich, wenn sie nicht schriftlich oder elektronisch innerhalb eines Jahres seit der Bekanntmachung dieser Satzung gegenüber der Gemeinde geltend gemacht worden ist; der Sachverhalt, der die Verletzung begründen soll, ist zu bezeichnen. Dies gilt nicht, wenn die Vorschriften über die Öffentlichkeit der Sitzung, die Genehmigung oder die Bekanntmachung der Satzung verletzt worden sind.

Beantragte Reisepässe und Personalausweise können abgeholt werden

Das Bürgermeisteramt Oberwolfach weist darauf hin, dass alle **Reisepässe** die bis zum 13.12.2022 beantragt wurden, eingetroffen sind.

Die neuen Personalausweise, können erst nach Erhalt des PIN und PUK Briefes abgeholt werden.

Bitte bringen Sie bei der Abholung des neuen Personalausweises oder Reisepasses Ihren alten Ausweis bzw. Pass mit. Die Ausgabe der neuen Dokumente ist ansonsten nicht möglich.

Die Ausweisdokumente können während der üblichen Sprechzeiten in Zimmer Nr. 6 bei Frau Rauber abgeholt werden.

Um Wartezeiten zu vermeiden, wird jedoch dringend empfohlen mit der Sachbearbeiterin einen Termin zu vereinbaren.

Wohnungsgeberbestätigung

Zieht jemand um, muss sie oder er innerhalb von zwei Wochen den neuen Wohnsitz beim Einwohnermeldeamt anmelden.

Dafür ist eine Wohnungsgeberbestätigung notwendig. Der Wohnungsgeber ist verpflichtet, dem Einwohnermeldeamt den Einzug der meldepflichtigen Person schriftlich zu bestätigen (Wohnungsgeberbestätigung).

Wer ist Wohnungsgeber?

- bei Vermietung: der Vermieter
- bei Untervermietung: der Hauptmieter
- im Eigenheim: der Eigentümer selbst
- bei Freunden, Partnern oder in einer WG: je nach Mietverhältnis. Wer als gleichberechtigter Mieter einzieht, hat den Vermieter als Wohnungsgeber.

ACHTUNG: Kommt der Wohnungsgeber seiner Mitwirkungspflicht nicht, nicht richtig oder nicht rechtzeitig nach, kann seitens des Einwohnermeldeamts ein Bußgeld von bis zu 1.000 Euro verhängt werden.

Bei Fragen können Sie sich an das Bürgerbüro wenden:

- Frau Rauber, Tel. 8383 12, arauber@oberwolfach.de
- Frau Neef, Tel. 8383 15, pneef@oberwolfach.de

Fundsachen

Folgende Fundsachen wurden abgegeben und können während der Öffnungszeiten von den Eigentümern abgeholt werden:

- Schlüssel
- Sweatpullover
- Geldbetrag
-

Es wird darauf hingewiesen, dass das Eigentum an den Fundsachen, falls die Verlierer sich nicht melden, nach Ablauf von 6 Monaten nach Anzeige des Fundes beim Fundbüro bzw. der Polizei auf den Finder oder bei Verzicht auf jegliche Fundrechte auf die Gemeinde des Fundortes übergeht.

Ruftaxi

Das Ruftaxi Heizmann in Oberwolfach fährt nur nach Vorbestellung, d. h. der Fahrgast kann seine Fahrt bis spätestens 30 Minuten vor der planmäßigen Abfahrt telefonisch oder für die Rückfahrt mündlich beim Taxiunternehmen anmelden.

Dabei müssen die gewünschte Abfahrtszeit und Ort (Name der Haltestelle) sowie das Fahrtziel und Anzahl der Fahrgäste angegeben werden.

Der Fahrgast muss sich zur gewünschten Abfahrtszeit an angemeldeter Abfahrtsstelle aufhalten.

Die Beförderung erfolgt bis zum gewünschten Fahrtziel. Für die Nutzung des Ruftaxis fällt ein pauschaler Fahrpreis von drei Euro/Strecke an. Die Besitzer einer Oberwolfacher Gästekarte können das Angebot entgeltfrei nutzen.



Das Ruftaxi fährt Montag, Mittwoch und Freitag (jedoch nicht an Feiertagen) von 08:20 Uhr (erste Abfahrt am Abfahrtsort) bis 17:45 Uhr (letzte Abfahrt am Abfahrtsort). Der detaillierte Fahrplan kann unter www.oberwolfach.de/rathaus/ruftaxi abgerufen werden.

Ruftaxi Heizmann Tel. 07834/9555

Gemeinde Oberwolfach
Bürgerbüro
Rathausstraße 1
77709 Oberwolfach

Wohnungsgeberbestätigung (§ 19 Absatz 3 Bundesmeldegesetz)

zur Vorlage bei der Meldebehörde

Angaben zum **Wohnungsgeber**:

	Wohnungsgeber	Nur auszufüllen, wenn dieser nicht selbst Wohnungsgeber ist (§ 3 Absatz 2 Nr. 10 Bundesmeldegesetz) oder die Immobilie vom Eigentümer selbst bezogen wird.	
		Eigentümer der Wohnung	Gegebenenfalls weitere Eigentümer
Familienname			
Vorname			
bei einer juristischen Person deren Bezeichnung			
Straße, Hausnummer (einschließlich Adressierungszusätze)			
PLZ, Ort			

Eigennutzung durch den Eigentümer

Tag des Einzugs _____

Anschrift der Wohnung in die eingezogen wird:

Straße, Hausnummer, Zusatzangaben (z.B. Stockwerks-/Wohnungsnummer), PLZ, Ort

Folgende **Person/Personen** ist/sind in die angegebene Wohnung eingezogen:

Familienname, Vorname	Familienname, Vorname
Familienname, Vorname	Familienname, Vorname
Familienname, Vorname	Familienname, Vorname
Familienname, Vorname	Familienname, Vorname

Datum, Unterschrift des Wohnungsgebers oder des Wohnungseigentümers (nur bei Eigennutzung)

Angaben zu der **vom Wohnungsgeber beauftragten Person**:

Familienname, Vorname
bei einer juristischen Person deren Bezeichnung
Straße, Hausnummer (einschließlich Adressierungszusätze), PLZ, Ort

Datum, Unterschrift der vom Wohnungsgeber beauftragten Person

Es ist verboten, eine Wohnungsanschrift für eine Anmeldung anzubieten oder zur Verfügung zu stellen, wenn ein tatsächlicher Bezug der Wohnung weder stattfindet noch beabsichtigt ist. Ein Verstoß gegen dieses Verbot stellt eine Ordnungswidrigkeit dar und kann mit einer Geldbuße bis zu 50000 Euro geahndet werden. Das Unterlassen einer Bestätigung des Einzugs sowie die falsche oder nicht rechtzeitige Bestätigung des Einzugs können als Ordnungswidrigkeiten mit Geldbußen bis zu 1000 Euro geahndet werden.

Mitfahrbänkle

In Oberwolfach gibt es neben den klassischen Möglichkeiten des öffentlichen Personennahverkehrs wie dem Linienbus, dem Ruftaxi oder einem herkömmlichen Taxi die Mitfahrbänkle.

Die „roten“ Bänkle befinden sich beim Landhotel Hirschen, beim Landgasthof zum Walkenstein, neben dem Holzlädele, beim Themenpark „Historischer Bergbau, Mineralien und Mathematik“, bei der Schützenbrücke und bei der Firma Geiger (Allmendstr. 20).



Mitfahrbänkle

Einfach hinsetzen. Meist dauert es nicht lange, bis jemand vorbei kommt, der den Wartenden kennt. Oder jemand, der einem Fremden einen Gefallen tun will und schon geht es los. Auch dafür steht das Mitfahrbänkle: Mitmenschlichkeit, Kooperation, Kommunikation.



FAMILIENZENTRUM ST. JOSEF
im Platz für Familien in Oberwolfach

Backnachmittage im Familienzentrum

In der Adventszeit wurde bei uns im Familienzentrum jeden Mittwoch einen Backnachmittag angeboten. Die Kinder konnten gemeinsam mit einer Mutter Weihnachtsplätzchen backen. Es machte allen richtig Spaß auszusteichen, zu verzieren, zu formen und zwischendurch natürlich auch mal zu probieren. Am Ende des Nachmittags wurden alle Plätzchen in Dosen gepackt und zur Weihnachtsfeier am 23.12.22 zum Weihnachtsbuffet angeboten.



Kirchen

Treffpunkt Bücherei

Immer einen Besuch wert

Spannend. Unterhaltsam. Lehrreich. Packend. Fesselnd. Abenteuerlich. Bereichernd. Entspannend. Sachlich. Witzig. Interessant. - Wo gibt's das alles an einem Ort? Natürlich in deiner Bücherei. Lesestoff für Kinder, Jugendliche und Erwachsene. Mehr als 2.000 Bücher warten darauf in die Hand genommen und gelesen zu werden. Unsere Öffnungszeiten: dienstags und donnerstags jeweils zwischen 16 und 17.30 Uhr.

Vereine



Sportverein Oberwolfach

Liebe Vereinsmitglieder,
am Donnerstag, den 05. Januar 2023 um 19.00 Uhr findet in der Festhalle unsere Jahresfeier statt und wir möchte die SVO-Mitglieder dazu einladen, In diesem Rahmen möchten wir verdiente Mitglieder ehren und verabschieden.

Die Vorstandschaft



CHRISTBAUM SAMMELAKTION

der SVO-Jugend

OHHH TANNENBAUM

Alle Jahre wieder stellt man sich die gleiche Frage:

„Wohin mit der Tanne?“

Die Papiersammler (Jugendabteilung) des SV Oberwolfach e.V. erweitern ihr nachhaltiges Repertoire und verarbeiten eure Bäume in Zusammenarbeit mit der Firma Backeler-Schmüder GbR zu Hackschnitzel.

Am **Samstag, 14.01.2023 ab 10:00 Uhr**

sammeln wir eure ausgediente Tanne (ohne Lametta oder anderen Schmuck) ein. Bitte legt sie gut sichtbar und zugänglich, versehen mit einer Geldspende (mittels Klebeband am Stamm befestigt), auf euer Grundstück.

Haben wir euch vergessen? Bitte ab 12:00 Uhr unter **0151 19 61 25 28** telefonisch melden!

Über den Erlös freuen sich die Spielerinnen und Spieler der SVO-Jugend!



Egal, was über Jahrzehnte vom Schwarzwaldverein angepackt wurde, „Alis“ war federführend und sich vorbildlich einsetzend mitten drin dabei. Singend, musizierend und verseschmiedend hat er die Wanderfreunde auch stets ermuntert und zu froher Laune beigetragen. Seine stete Fürsorge galt allen Bereichen des breitgestreuten Vereinsprogramms, ob Cego, Wintersport, Wandern, Ausflüge, Arbeits-einsätze oder Hüttdienste. Überall traf man den langjäh-rigen Vize (von 1973 bis 1988) in der Ära Egon Rauber oder Vorsitzenden (von 1988 bis 2005) als einen „Hans Dampf in allen Gassen“ mit vollem Elan an. Das war so intensiv und zeitraubend natürlich nur mit tatkräftiger Unterstützung durch Ehefrau Mechthilde und in den Anfangsjahren auch durch seine gesamte Familie möglich.

So empfinden seine Weggefährten in diesen schmerzlichen Tagen für seine Familie und alle seine vielen Freunde neben dem Gefühl tiefer Trauer auch unermessliche Dankbarkeit für das nimmermüde Wirken von „Alis“ zum Wohle des Schwarzwaldvereins und zur Bereicherung im Grund für jeden, der mit ihm am Kreuzsattel, in der umgebenden Re-gion oder auch bei Ausflügen in den Alpen oder sogar in fernen Gefilden unterwegs war. Alois Schoch hat den Schwarzwaldverein nicht nur belebt, sondern auch gelebt! Offiziell bedankt haben sich die Wanderfreunde bei „ihrem Alis“ mit dem Verleihen aller Ehrenzeichen, dem Bronzenen, dem Silbernen und schließlich dem Goldenen Ehren-zeichen durch den Hauptverein. Federführend war er über Jahre zusammen mit Eugen Dieterle auch in der Leitung des Wandergaues Kinzigtal aktiv.

Auch von kommunaler Seite wurde dem verstorbenen ehe-maligen Gemeinderat und langjährigen Rektor der Grund- und Hauptschule sowie dem leidenschaftlichen Anwalt für die Wolfthaler Mundart auch in der „Muedersproch-Gesell-schaft“ durch Verleihen der Landesehrennadel bereits vor zwanzig Jahren öffentlicher Dank und die gebührende An-erkennung zuteil.



**Schwarzwaldverein
Oberwolfach**



Fit durch den Winter

Über den Jahreswechsel findet keine Übungsstunde statt. Wir starten wieder am Montag, 9. Januar 2023 um 19.15 Uhr bis 20.15 Uhr in der Wolfthalsporthalle.

Nachruf: Ehrenvorsitzender Alois Schoch verstorben. Schmerzliches Mitgefühl und zugleich große Dankbarkeit für ein lebenslanges ehrenamtliches Engagement in Oberwolfach.

Mit großer Trauer und tiefem Mitgefühl hat die große Wan-derfamilie des Oberwolfacher Schwarzwaldvereins die Nachricht vom Tod ihres Ehrenvorsitzenden, Alois Schoch, aufgenommen. Zu ihnen allen hatte der „Alis“ über die vie-len Jahre des Miteinanders eine sehr persönliche freund-schaftliche Bindung. Die Älteren unter ihnen schätzten am Ende der offiziellen Vereinsära von Alois Schoch dessen kurzweiliges und zugleich unterhaltsam-lehrreiches Frei-zeitangebot mit dem monatlichen „Wandern mit Alis“ un-ter dem Motto: „Mach mit, bleib fit!“



Kreuzsattelhütte geschlossen!

Die Kreuzsattelhütte befindet sich in der Winterpause und ist bis 30.04.2023 geschlossen

Alte Photographien erzählen ...

Bild 889: Die Aufnahme von der Bäckerei Springmann her auf die alte eiserne Wolfbrücke mit angrenzenden Schulhaus links und dem Felixenhof am rechten Bildrand regt zum Nachdenken und Spekulieren an. Wohl ist sie vor dem Zweiten Weltkrieg gemacht worden. Die Frauen in Tracht und die Männer scheinen auf dem Heimweg vom Sonntagsgottesdienst im Ortsteil Kirche zu kommen. Oder wurde damals schon in der Marienkapelle ein Gottesdienst gefeiert? Auffallend ist, dass die beiden Frauen in Tracht ohne Begleitung unterwegs sind. Das würde eher auf einen nicht so langen Heimweg hindeuten? Vielleicht kann jemand noch Näheres dazu sagen oder begründet vermuten?

Sie könnten natürlich alle (im späten Herbst oder zeitigen Frühjahr!) auch von einer Veranstaltung im Gasthaus „Zum Walkenstein“ (von „de Gass her“; wie man damals zu sagen pflegte) heimwärts gehen? Die weißen Halstücher geben jedenfalls den Hinweis, dass es sich um eine eher frohe Zusammenkunft gehandelt haben mag!



Am Freitag, 30. Dezember 2022 gestaltet die Trachtengruppe Oberwolfach einen Schwarzwälder Brauchtumsabend. Beginn ist um 20 Uhr in der Festhalle Oberwolfach. Theo Feger wird Sie durch ein abwechslungsreiches und unterhaltsames Programm mit Tänzen, Gedichten, Brauchtumsdarbietungen, usw. führen. Mit dabei ist natürlich auch die Kindergruppe.

Einheimische und Gäste sind zu diesem Abend bei freiem Eintritt herzlich eingeladen.

Touristische Informationen

Touristische Informationen
finden Sie auf den gemeinsamen Seiten
Wolftal-Tourismus

Veranstaltungen/Termine

30.12.2022, 20 Uhr
Festhalle Oberwolfach
Brauchtumsabend

05.01.2023, 19.30 Uhr
Festhalle Oberwolfach
Jahresfeier SVO

06.01.2023, 15 Uhr
Sporthalle Oberwolfach
Dreikönigsturnier SVO

Wolftal

Tal der Tiere ■

Gemeinsame Mitteilungen

Öffnungszeiten der Tourist-Infos

<p>Öffnungszeiten der Tourist-Infos Oberwolfach: Rathaus (<i>Rathausstraße 1</i>) Montag - Freitag, 8:30 Uhr - 12:00 Uhr</p> <p>Infostelle Heizmann (<i>Sportplatzstraße 9</i>) Montag - Freitag, 9:00 Uhr - 18:00 Uhr</p> <p>Bad Rippoldsau-Schapbach: Bad Rippoldsau Kurhaus (<i>Kurhausstraße 2</i>) Montag, Freitag, 10:00 - 12:00 Uhr</p> <p>Schapbach Rathaus (<i>Rathausplatz 1</i>) Montag - Freitag, 08:30 Uhr - 12:00 Uhr</p>

Unsere touristischen Attraktionen



Annis Schwarzwald Geheimnis Oberwolfach

Start (Rucksackverleih): Museum für Mineralien und Mathematik
 Schulstraße 5, 77709 Oberwolfach
 Tel. 07834/9420



Annis Schwarzwald Geheimnis Oberwolfach
 Seit Sommer 2021 geht es mit dem Schwarzwald-Maskottchen Anni auf ein spannendes Outdoor-Abenteuer in Oberwolfach. Annis Schwarzwald Geheimnis ist eine Kombination aus Schnitzeljagd und Escape Room und verspricht jede Menge Spaß für die ganze Familie.

Start und Ziel
 Start und Ziel der Tour ist beim MiMa-Museum für Mineralien und Mathematik (Schulstraße 5, 77709 Oberwolfach)

Empfohlenes Alter der Kinder
 ab Grundschulalter bis 12 Jahre

Dauer der Tour
 circa 2,5 Stunden (1,5 Stunden Gehzeit, 1 Stunde Rätselzeit) + Pausen einrechnen!
 Streckenlänge: 3,7 km lang (Aufstieg/Abstieg: 180 m)

Verleih des Rucksacks
 Für den Verleih ist ein gültiger Personalausweis vorzulegen. Der Rucksack kann während der Öffnungszeiten im Rathaus, Gemeinde Oberwolfach abgeholt werden (Mo.-Fr. 08:30 - 12:00 Uhr, Di.+Do. 15:00 - 18:00 Uhr). **Reservierung ist empfehlenswert!**

Kosten
 20,00 € pro Rucksack. Kautions 50,00 € pro Rucksack.



Veranstaltungen vom 29.12.2022 - 06.01.2023

Donnerstag, 29.12.2022
 ganztags
Hallenturnier SVO Oberwolfach
 Die Freiluftsaison der Oberwolfacher Kicker ist beendet. Nun wirft das Hallenfußball-Ortsturnier des SVO seine Schatten voraus.

Oberwolfach, Wolftalsporthalle

Freitag, 30.12.2022
 20.00 Uhr
Brauchtumsabend der Trachtengruppe Oberwolfach
 Trachtentänze in Fürstenberger Tracht, Musik, Unterhaltung.
 Oberwolfach, Festhalle

Freitag, 06.01.2023
 14:30 Uhr
Preisvirsche
 Bei diesem Kartenspiel-Wettbewerb warten schöne Preise auf die Gewinner
 Café zum Schlüssel

18.00 Uhr
Neujahrsempfang Gemeinde Bad Rippoldsau-Schapbach mit einem Vortrag von Zukunftsforscher Dr. Dettling
 Bad Rippoldsau, Kurhaus



**Alternativer Wolf- und Bärenpark
Schwarzwald**

Rippoldsauer Str. 36/1
77776 Bad Rippoldsau-Schapbach
Tel. 07839/91038-0; www.baer.de



Bären, Wölfe und Luchse aus nichtartgerechter Tierhaltung
Öffnungszeiten: täglich auch an Sonn- und Freiertagen
März - Oktober: 10 - 18 Uhr
November - Februar: 10 - 16 Uhr



Besucherbergwerk Grube Wenzel

Frohnbach 19
77709 Oberwolfach,
Tel. 07834/868 392; www.grube-wenzel.de



Wir schließen das Tor zur Grube Wenzel und verabschieden uns in die Winterpause.

Auch während der Winterpause sind Führungen auf Voranmeldung möglich. Führungsanfragen (unter Angabe der folgenden Daten: Tag, Uhrzeit, Anzahl und Alter der Personen, Anschrift und Mobilnummer) sind bis spätestens vier Arbeitstage vor dem gewünschten Termin an grubewenzel@oberwolfach.de zu stellen. Eine verbindliche Buchung kommt erst durch eine schriftliche Buchungsbestätigung seitens des Besucherbergwerks Grube Wenzel zustande. Weitere Informationen erhalten Sie unter www.grube-wenzel.de.



E-Bike Ladestationen im Wolfstal

Oberwolfach:
Fahrrad am Bächle, Allmendstraße 1; Hotel Hirschen, Schwarzwaldstraße 2-3; Museum für Mineralien und Mathematik, Schulstraße 5; Besucherbergwerk Grube Wenzel, Frohnbach 19
Schapbach:
Kiosk am Minigolfplatz, Schwimmbadstraße

Öffnungszeiten:

17. Dezember 2022 - 08. Januar 2023
Täglich von 11:00 Uhr bis 16:00 Uhr
Am 24., 25., 31. Dezember ist das Museum geschlossen.
Ab dem 09. Januar 2023 bleibt das Museum wegen Umbauarbeiten geschlossen.



Mitfahrbänkle

Im Wolfstal gibt es neben den klassischen Möglichkeiten des öffentlichen Nahverkehrs wie beim Linienbus, dem Ruftaxi oder dem herkömmlichen Taxi die Mitfahrbänkle. Die „roten Bänkle“ in Oberwolfach befinden sich beim Landhotel Hirschen, beim Landgasthof zum Walkenstein, neben dem Holzlädele, beim Themenpark „Historischer Bergbau, Mineralien und Mathematik“, bei der Schützenbrücke und bei der Firma Geiger (Allmendstr. 20) sowie in Bad Rippoldsau-Schapbach beim Postparkplatz und in Bad Rippoldsau bei der Wallfahrtskirche Mater Dolorosa. Einfach hinsetzen. Meist dauert es nicht lange, bis jemand vorbei fährt, der den Wartenden kennt und mitnimmt oder einem Fremden einen Gefallen tun will.



Sagenhafte Schatzsuche

Start: Festhalle Oberwolfach
Lindenplatz
77709 Oberwolfach



Begeben Sie sich ab der Festhalle Oberwolfach auf „Oberwolfachs sagenhafter Schatzsuche“ und finden Sie mit Ihren Kindern den Schatz von Benau. Entfernung: ca. 800 Meter, Dauer: ca. 45 Minuten



**MiMa -
Museum für Mineralien und Mathematik**

Museum für Mineralien und Mathematik
Schulstraße 5, 77709 Oberwolfach
Tel. 07834 9420; www.mima.museum



Wissen trifft Schönheit

Das MiMa vereint zwei Alleinstellungsmerkmale der Region in einem interaktiven Museum: die einzigartigen Exponate des Mineralienmuseums Oberwolfach und das Wissen des Mathematischen Forschungsinstituts Oberwolfach.

Weitere Informationen erhalten Sie unter www.mima.museum



Waldfreibad Wolfstal

Schwimmbadstraße
77776 Bad Rippoldsau-Schapbach
www.waldfreibad-wolfstal.de





Wald-Kultur-Haus

Fürstenbergstraße 59
77776 Bad Rippoldsau-Schapbach
Tel. 07440/332; www.wald-kultur-haus.de



Alte Waldberufe wie Riesen, Flößen und Harzen, die Baumarten unseres Waldes, die Geologie des Wolftals, den Bienenpfad und vieles mehr entdecken und erleben Sie im Wald-Kultur-Haus im Holzwald. Das Haus ist in der Winterzeit täglich von 9 bis 17 Uhr und im Sommer von 8 bis 20 Uhr geöffnet. Über die Durchführung nächsten geplanten Veranstaltungen werden wir zu gegebener Zeit informieren. Das Team vom Waldkulturhaus

Das Team vom Waldkulturhaus

Abschluss des Adventskalenders am Wald-Kultur-Haus
Am Donnerstag, 5. Januar 2023 lädt das Wald-Kultur-Haus-Team zu einem Glühwein- und Punschabend am Lagerfeuer mit Bratäpfeln ein. Beginn ist um 17 Uhr. Zu diesem Abend möchten wir alle zum Abschluss des Adventskalenders willkommen heißen, besonders über den Besuch der Gestalter der einzelnen Fenster würden wir uns sehr freuen.

Der Termin findet nur bei geeigneter Witterung statt.



Themenpark-Historischer Bergbau Mineralien-und Mathematik

Alte Straße , 77709 Oberwolfach
www.oberwolfach.de



Im Themenpark können sich die Besucher über das kulturelle Erbe der Bergbaugemeinde Oberwolfach und die Verbindung von Mineralien und Mathematik informieren. Von 11 – 19 Uhr (April - September) / 11 – 17 Uhr (Oktober - März) ist der begehbare Stollen geöffnet. Der Themenpark „Historischer Bergbau, Mineralien und Mathematik“ liegt direkt an der Ortsdurchfahrt Oberwolfach Kirche nahe der Hofbrücke, die zum MiMa – Mineralien- und Mathematikmuseum führt.

Regelmäßige Veranstaltungen

Islandpferdereiten auf dem Landeckhof



Raus aus der Corona Starre - Rauf auf's Pferd! Einzelunterricht für Kinder und Erwachsene. Anmeldung telefonisch unter 07834 4158 oder 0151 17852276. Weitere Infos unter www.landeckhof.de.

HITRADIO OHR
EINZELUNTERRICHT FÜR KINDER UND ERWACHSENE.

OHRbits

MIT RADIO HÖREN GELD VERDIENEN!

100-

50-

WWW.OHRBITS.DE

Die OHRbits sind eine Aktion von HITRADIO OHR aus dem FunMhaus Ortenau!



**BAD
RIPPOLDSAU-SCHAPBACH**

Einladung Neujahrsempfang 2023

Liebe Mitbürgerinnen und Mitbürger,
liebe Interessierte unserer Gesamt-Gemeindeentwicklung,
liebe Bürgerinnen und Bürger aus dem Wolfstal und der gesamten Region,

nach zwei Corona-Jahren mit vielen Entbehrungen und staatlichen Auflagen freuen wir uns nun endlich wieder einen Neujahrsempfang ausrichten zu können und laden Sie herzlich am

06. Januar 2023

18:00 Uhr in unser Kurhaus in Bad Rippoldsau ein.

Wir wollen bei dieser einmaligen Event-Veranstaltung unseren vielen ehrenamtlich Tätigen **DANKE** sagen.

**Nach intensiven Bemühungen ist es uns gelungen den vielbeachteten Politikwissenschaftler und Zukunftsforscher Herrn Dr. Daniel Dettling für einen Gastvortrag für unsere Zukunft in der ländlichen Raumschaft zu gewinnen.
Nutzen Sie die einmalige Gelegenheit, nach dem Vortrag des vielbeachteten Zukunftsforschers mit Dr. Dettling in die Diskussion zu treten.**

Programmablauf:

Eröffnung Blasmusik&Trachtenkapelle Bad Rippoldsau

Begrüßung Bürgermeister Waidele

Vortrag Politikwissenschaftler und Zukunftsforscher Dr. Dettling

Diskussion mit Dr. Dettling zum Vortrag

Blasmusik&Trachtenkapelle Bad Rippoldsau

Pause

Verleihung Ehrennadel des Landes Baden-Württemberg

Blasmusik&Trachtenkapelle Bad Rippoldsau

Ehrung Handwerker Bad Rippoldsau-Schapbach

Weitere Ehrungen

Blasmusik&Trachtenkapelle Bad Rippoldsau

Wir freuen uns, Sie an diesem Abend begrüßen zu können

Bernhard Waidele
Bürgermeister



**Gemeindeverwaltung
Bad Rippoldsau-Schapbach**

Anschrift Rathausplatz 1,
Bad Rippoldsau-Schapbach
Telefonzentrale 07839/91 99-0
Fax 07839/91 99-20
Mail rathaus@badrs.de
Internet www.bad-rippoldsau-schapbach.de
Öffnungszeiten Montag-Freitag 8.30-12.00 Uhr
Dienstag 14.00-18.00 Uhr



Bürgermeister
Herr Bernhard Waidele 07839/91 99-0
bgm.waidele@badrs.de

Vorzimmer und Telefonzentrale
Frau Gitta Neumaier 07839/91 99-0
neumaier@badrs.de

Amtsleiter Zentrale Dienste und Finanzen
Herr Christian Pfundheller 07839/91 99-13
pfundheller@badrs.de

Meldeamt und Passwesen
Frau Anne Geißler 07839/91 99-14
geissler@badrs.de

Gemeindekasse
Frau Melanie Harter 07839/91 99-17
harter@badrs.de

Steuern und Abgaben
Frau Sabiha Okanovic 07839/91 99-18
okanovic@badrs.de

Touristinformation
Frau Sabine Weis 07440/91 39 4-0
Fax 07440/91 39 4-94
E-Mail info@badrs.de
Internet www.wolftal.de
Öffnungszeiten Montag, Freitag
von 10.00 – 12.00 Uhr

Leiter Touristinformation
Herr Josef Oehler 07839/9199-16
oehler@badrs.de

Bauhof
Telefon 07440/420
Telefon /Rufbereitschaft (Störung)
Fax 07440/627
Mail bauhof@badrs.de

Sonstige
Grundschule 07839/96815
Fax 07839/213
Notruf 110
Feueralarm/ Notarzt 112
Polizei Bad Rippoldsau 07440/521 oder 0151/16680362
Polizei Freudenstadt 07441/53 60
Feuerwehr Schapbach 07839/910844
Feuerwehr Bad Rippoldsau 07440/203
E-Werk (Störungsstelle) 07821/280-0

Amtliche Bekanntmachungen

Selbstablesung der Wasserzähler für die Jahresendabrechnung 2022

demnächst erstellen wir die Jahresendabrechnung für den Zeitraum 01.01.2022 - 31.12.2022.

Wie in den Vorjahren bitten wir Sie, die Wasserzähler selbst abzulesen.

Die Ablesebriefe wurden Ihnen bereits per Post zugestellt.

Die Rückmeldung sollte bis spätestens 09.01.2023 erfolgen.

Wenn keine Ablesung vorliegt, wird der Verbrauch geschätzt (Grundlage: Vorjahresverbrauch).

Der Zählerstand kann auch übermittelt werden:

* E-Mail: okanovic@badrs.de

* Telefax: 07839 9199 20

* Telefon: 07839 9199 18

Aufgrund einer anstehenden Programmumstellung im Bereich Steuern und Abgaben wird aus buchungstechnischen Gründen der abgelesene Zählerstand zum 31.12.2022 hochgerechnet bzw. rückgerechnet.

Gemeindeverwaltung
Bad Rippoldsau-Schapbach

Ende des amtlichen Teiles

Aus dem Gemeindegeschehen

68 Mitarbeiter im Bonifazhof/Weihnachtsfeier mit Ehrungen

Nach drei jähriger Pause wegen Corona trafen sich die Mitarbeiter des Bonifazhofes sowie die Geschäftsführung des St.Josefshauses Herten im Gasthaus "Adler" in Schapbach zur Weihnachtsfeier. Geschäftsführer Roland Wiesler betonte, der Abend solle als Dankeschön an Mitarbeiter und Helfer gelten, es sollen schöne Gespräche geführt und auch die Geselligkeit gepflegt werden. Das Jahr über sei dies ja nicht möglich bei den vielen Einsätzen der Mitarbeiter. Es sei erfreulich, dass die Einrichtung von der Bevölkerung aus Bad Rippoldsau-Schapbach so gut angenommen werde. Von der Geschäftsleitung aus Herten waren Heike-Rose Körner und Anita Kollitsch gekommen, die Roland Wiesler begrüßen konnte. Er dankte allen Mitarbeitern für ihren großen Einsatz, ebenso der Gemeindeverwaltung für die gute Zusammenarbeit. Ebenso begrüßen konnte Roland Wiesler Ulrike Schwarz, die jedes Jahr beim Gartenfest als Clown auftritt, Bürgermeister-Stellvertreter Ramon Kara, Heimförsprecherin Anne Gatzka sowie Pastoralreferentin Lioba Jörg.

Der Bonifazhof in Schapbach, eine Aussenstelle des St.Josefshauses Herten, ist eine Einrichtung für Menschen mit geistiger Behinderung. Die individuelle Pflege und Förderung bedeute Betreuung rund um die Uhr, so Wiesler. Im Bonifazhof werden derzeit 37 Behinderte betreut, davon sechs in der Aussenstelle in Bad Rippoldsau. Insgesamt zählt der Bonifazhof derzeit 68 Mitarbeiter. Seit 19 Jahren gibt es den Bonifazhof in Schapbach. Leider musste in diesem Jahr das alljährliche und so beliebte Gartenfest wo sich stets zahlreiche Vereine einbringen, erneut ausfallen.

Weitere Telefonnummern und Informationen finden Sie im Internet
www.bad-rippoldsau-schapbach.de
unter dem Link Bürgerinformation

Zur Einstimmung sangen alle Mitarbeiter "Stille Nacht" begleitet von Roland Wiesler an der Gitarre. Nach einem vorzüglichen Essen zeigte Ronja Nübel Lichtbilder vom Jahresgeschehen auf dem Bonifazhof, die mit viel Beifall bedacht wurden.

Die Grüße der Gemeindeverwaltung Bad Rippoldsau-Schapbach und den Dank an die Mitarbeiter überbrachte Bürgermeister-Stellvertreter Ramon Kara.

Seit zehn Jahren dabei:

Es standen auch Ehrungen an. Für zehnjährige Betriebszugehörigkeit ehrten Roland Wiesler und Heiko-Rose Körner von der Geschäftsleitung die Mitarbeiter Katharina Birk aus Oppenau und Andreas Armbruster aus Schapbach. Katharina Birk ist in der Tagesstruktur tätig und Andreas Armbruster als Hausmeister. Roland Wiesler lobte den Einsatz der beiden Geehrten, ihre Zuverlässigkeit, stete Hilfsbereitschaft und Fürsorglichkeit sowie die Flexibilität. Neben einer Urkunde gab es auch ein Geschenk. Lustige Spiele rundeten den heiteren Abend ab.

Großzügig zeigte sich auch die Geschäftsleitung, jeder Anwesende erhielt ein Geschenk.



Bild von li: Heike-Rose Körner, Andreas Armbruster, Katharina Birk, Roland Wiesler Foto: Wilfried Weis

Versicherungsbüro Ralf Schmieder unterstützt Stiftung Eigen-Sinn in Freudenstadt

Statt Weihnachtsgeschenke für die Kunden der Württembergischen, unterstützt die örtliche Agentur der Württembergischen auch in diesem Jahr mit einer Spende die Stiftung Eigen-Sinn in Freudenstadt. Beim adventlichen Besuch in der Kinderwerkstatt übermittelte Ralf Schmieder die diesjährige Spende in Höhe von 1500,-€ und erfreute so das Team der Einrichtung. Hans-Martin Haist, dessen Lebensprojekt nun in neue Hände geht, ist erkrankt und nimmt so auch die ganze Kraft seiner Ehefrau Ulrike in Anspruch. Beim persönlichen Gespräch mit Dina Bühler, der Tochter von Familie Haist, welche nunmehr in Mitverantwortung bei Eigen-Sinn geht, wurden einzelne Projekte des vergangenen Jahres verdeutlicht. So berichtete Frau Bühler intensiv über die vielen Schicksale, und die weiterhin steigenden Platzanfragen betroffener Kinder aus dem ganzen Landkreis.

Seit vergangenem Jahr hat das Büro zusätzlich eine Patenschaft bei Eigen-Sinn übernommen, Interessierte erfahren näheres auf der Homepage der Einrichtung.

Die Stiftung Eigen-Sinn ist seit diesem Jahr in neuer Leitung, Sebastian Mutz tritt in die Fußstapfen und geht mit dem Leitspruch „Dinge verändern sich“ viele Projekte mit seinem Team an.

Das neueste Angebot ist eine Erziehungsstelle, welche nach langer Vorbereitung aktuell in Betrieb genommen wurde. Hier kommt, ähnlich wie bei Pflegeeltern, ein bedürftiges Kind in eine Familie, bei welcher ein Elternteil pädagogische Fachkraft von Eigen-Sinn sein muss.

Das Versicherungsbüro Ralf Schmieder bedankt sich bei seinen Kunden für das entgegengebrachte Vertrauen, und wünscht allen ein glückliches neues Jahr. Mehr zu Eigen-Sinn finden Sie unter www.stiftung-eigensinn.de



Kreisforstamt Freudenstadt



Forstdienststellen in Bad Rippoldsau-Schapbach

Kreisforstamt Freudenstadt
Tel: 07441 920 3001
Mail: forst@kreis-fds.de

Holzverkaufsstelle für Kommunal- und Privatwald
Michael Hamm Tel.: 07441 920 1180
Mail: hamm@kreis-fds.de

Forstrevier Oberes Wolfstal
(Privatwald Bad Rippoldsau und Schapbach)
Helgard Gaiser Tel.: 07441 920-3580
Mobil: 07441 920-3580
Mail: h.gaiser@kreis-fds.de
Bürozeit: Dienstag von 15 Uhr bis 17 Uhr

Forstrevier Gemeinde Bad Rippoldsau-Schapbach
(Gemeindewald)
Klaus Niehüser Mobil: 0162 25 35 752
Mail: niehueser.k@schwanau.de

Forstrevier Zwieselberg-Seebach
(Kath. Kirchenfondswald Bad Rippoldsau und Pfarrwald Schapbach)
Frank Schmid Tel.: 07440 785
Mobil: 0171 71 16 996
Mail: frankschmidtoes@t-online.de

**Forst Baden-Württemberg,
FBEZ Mittlerer Schwarzwald**
Tel: 07441 8684-920
Mail: mittlerer-schwarzwald@forstbw.de

Forstrevier Holzwald (Staatwald Nord)
Lutz Weinbrecht Mobil: 0172 68 08 260
Mail: lutz.weinbrecht@forstbw.de

Forstrevier Glaswald (Staatwald Süd)
Ralf Kober Mobil: 0173 65 24 662
Mail: ralf.kober@forstbw.de

Vorsitzender:
Stefan Schmieder
Telefon: 07839/919660
E-Mail: zollerhof@t-online.de

Abteilung Holzvermarktung:
Meldungen Holzlisten und allgemeine Fragen:
info@holzverkauf-fbg.de

Geschäftsführer:
Robert Müller
E-Mail: robert.mueller@holzverkauf-fbg.de

Stellvertreter:
Andreas Schmider
E-Mail: andreas.schmider@holzverkauf-fbg.de

Geschäftsstelle:
Schwarzwaldstraße 39
77709 Oberwolfach
Telefon: 07835/859023

Abteilung Wegebau- und Wegeunterhaltung:
Daniel Armbruster
Telefon: 07839/730
E-Mail: info@forstunternehmen-armbruster.de

Abteilung Maschinen und Geräte / Sammelbestellungen
Bernd Dieterle
Telefon: 07839/708
E-Mail: sulzerhof@t-online.de

Weitere Informationen und Aktuelles auf der Homepage:
www.fbg-bad-rippoldsau-schapbach.de

Lesespaß
für die ganze Familie!

reiff amtliche nachrichtenblätter.

Aus dem Kreisgeschehen

Unsere Abgeordneten informieren

**Jeder Beitrag hilft
Landtagsabgeordnete Katrin Schindele packt im Sozialkaufhaus Kommode in Freudenstadt tatkräftig mit an**
Das Sozialkaufhaus Kommode ist ein Angebot der Erlacher Höhe, dass in diesen Tagen besonders nachgefragt wird. Gebrauchten und gespendeten Waren, die noch gut in Schuss sind oder teilweise von den Mitarbeiterinnen und Mitarbeitern der Erlacher Höhe wieder in Stand gesetzt wurden, wird hier eine weitere Verwendung ermöglicht. Zu den verschiedenen Angeboten gehören unter anderem Möbel, Bücher, Bekleidung, Spielzeug, Elektrogeräte und andere Haushaltswaren. Besonders nachgefragt ist jedoch das Sortiment an Nahrungsmitteln, das von Supermärkten und Kirchen in der Region oder von Mitbürgerinnen und Mitbürgern gespendet wurde.
„Die Waren kommen täglich in der Kommode an und werden vom dortigen Team jeden Morgen einzeln geprüft, bevor sie in die Regale kommen. Ich freue mich sehr, dass das

Team mich so gut aufgenommen und mich in die Prozesse miteingebunden hatte. Diese Erfahrung war sehr eindrücklich und ich hoffe, dass ich das Team auch ein klein wenig unterstützen konnte," sagte Katrin Schindele.

Das Team, welches die Landtagsabgeordnete im Verlauf des Morgens besser kennenlernen konnte, besteht hauptsächlich aus Mitarbeiterinnen und Mitarbeitern, welche sich im Zuge ihrer Tätigkeit bei der Kommode weiterqualifizieren können und durch die gemeinsame Arbeit berufliche Teilhabe und Wertschätzung erfahren.

„Die Biographien im Team sind sehr unterschiedlich und individuell. Sie zeigen einerseits die Herausforderungen auf dem Arbeitsmarkt, beispielsweise wenn ausländische Abschlüsse oder Ausbildung nicht anerkannt werden, andererseits aber verdeutlichen sie die Bedeutung von Angeboten wie dem der Erlacher Höhe, dass an vielen Stellen gleichzeitig unterstützend wirkt und Perspektiven bildet. Ich war erstaunt darüber, welche verschiedensten Aufgaben die Mitarbeiterinnen und Mitarbeiter der Erlacher Höhe leisten," so die Landtagsabgeordnete weiter.

Denn neben den Angeboten der Kommode bietet das Team auch weitere Unterstützungsleistungen und Beratung etwa bei Wohnungsaufösungen, Transporten, Umzügen und Fahrdiensten.

„Besonders eindrücklich war die Arbeit im Verkaufsraum, wo das Angebot an tollen Produkten einer starken Nachfrage gegenüber steht. Gerade Drogerieartikel sind gewöhnlich schnell vergriffen. Hier ist teilweise, vor allem aufgrund fehlender Sprachkenntnisse von Kundinnen und Kunden, viel Geduld seitens des Teams gefragt. Sie leisten eine tolle Arbeit. Gerne kann jeder die Erlacher Höhe und die Kommode mit Spenden unterstützen. Auch ehrenamtliche Hilfe ist immer willkommen," sagte Katrin Schindele abschließend.

Sozialversicherung für Landwirtschaft, Forsten und Gartenbau

Landwirtschaftliche Alterskasse

Beitrag steigt infolge höheren Durchschnittsentgelts

In der Alterssicherung der Landwirte (AdL) gelten ab 2023 neue Beiträge. In den alten Bundesländern steigt der für Unternehmer geltende Beitrag um 16 Euro auf 286 Euro (Vorjahr: 270 Euro) im Monat. In den neuen Ländern beträgt der entsprechende Monatsbeitrag im kommenden Jahr 279 Euro (Vorjahr: 260 Euro).

Der Beitrag für mitarbeitende Familienangehörige beträgt hingegen die Hälfte des Unternehmerbeitrags. Ursächlich für die Erhöhung des einheitlichen Beitrags in der AdL ist die **gesetzlich vorgegebene** Kopplung an das voraussichtliche Durchschnittsentgelt in der allgemeinen Rentenversicherung.

Dieses Durchschnittsentgelt trifft eine Aussage über die zu erwartende allgemeine Lohnentwicklung in Deutschland und ist im Vorjahresvergleich deutlich gestiegen. Für den Beitrag in den neuen Bundesländern kommt hinzu, dass die bis 30. Juni 2024 abzuschließende Angleichung an den Beitrag in den alten Bundesländern zusätzliche Anpassungsschritte erforderlich macht. **Die Landwirtschaftliche Alterskasse hat dagegen keinen Einfluss auf die Beitragshöhe.**

Wer der Landwirtschaftlichen Alterskasse ein SEPA-Lastschriftmandat erteilt hat, stellt sicher, dass sein Beitrag rechtzeitig und in korrekter Höhe eingeht. Weitere Informationen zu Versicherung und Beitrag stehen auf der Internetseite der SVLFG unter:

www.svlfg.de/alterskasse-versicherung-beitraege

Sozialversicherung für Landwirtschaft, Forsten und Gartenbau

Höherer durchschnittlicher Zusatzbeitrag in der Krankenversicherung der Rentner

Für Versicherte der Landwirtschaftlichen Krankenkasse (LKK), die eine Rente der Landwirtschaftlichen Alterskasse (LAK) beziehen, wird sich der Krankenversicherungsbeitrag aus der Rente ab 1. Januar 2023 um 0,15 Prozent auf 8,1 Prozent aufgrund der gesetzlichen Regelung erhöhen.

Für diesen Personenkreis berechnet sich der Beitrag aus der Hälfte des allgemeinen Beitragssatzes der gesetzlichen Krankenversicherung (7,3 Prozent) zuzüglich der Hälfte des durchschnittlichen Zusatzbeitragssatzes (0,8 Prozent). Ab dem 1. Januar 2023 werden von der Bruttorente somit 8,1 Prozent für Beiträge zur Krankenversicherung abgeführt.

Die Erhöhung des durchschnittlichen Zusatzbeitragssatzes wurde durch das Bundesministerium für Gesundheit bekannt gegeben.

Gesundheitsbelastungen mit Akkutechnik reduzieren

Vom 13. bis 15. Januar 2023 präsentiert sich die Sozialversicherung für Landwirtschaft, Forsten und Gartenbau (SVLFG) auf der Messe „Fruchtwelt Bodensee“ in Friedrichshafen. Hier informiert sie über die Vorteile beim Einsatz von Akkuscheren und über die Gesundheitsangebote ihrer Kampagne „Mit uns im Gleichgewicht“

Am Infostand 548 in Halle B erfahren Besucherinnen und Besucher, wie gesundheitliche Belastungen bei der Arbeit durch den Einsatz von Akkuscheren reduziert werden. Verschiedene ergonomisch gestaltete Exponate können vor Ort ausprobiert werden.

Wer weiß, richtig mit Stress umzugehen, bleibt länger gesund und beugt Unfällen vor. Die Gesundheitsangebote der Kampagne „Mit uns im Gleichgewicht“, die am Stand vorgestellt werden, sind speziell auf die Menschen in den grünen Berufen zugeschnitten. Sie reichen von professionell begleiteten Online-Selbsthilfeprogrammen über Gruppen-gesundheitsangebote wie Trainings- und Erholungswochen für pflegende Angehörige, Kurzkuren oder Stressmanagementseminare bis hin zur Krisenhotline.

Informationen zu den Gesundheitsangeboten gibt es auch über das Telezentrum unter der Telefonnummer 0561 785-10512 und auf der Internetseite: www.svlfg.de/gleichgewicht



Landratsamt
Freudenstadt

Erfolgreiche Zusammenarbeit zwischen den Feuerwehren über die Kreisgrenze hinweg

Unter Federführung des Stabsstellenleiters des Kommunal- und Rechnungsprüfungsamts des Landratsamts Freudenstadt, Andreas Junt, wurde in enger Abstimmung mit dem Kreisbrandmeister des Landkreises Freudenstadt, Frank Jahraus, der Überlandhilfevertrag aktualisiert. Dieser findet seine Rechtsgrundlage in § 26 des Feuerwehrgesetzes Baden-Württemberg, wonach sich Gemeindefeuerwehren gegenseitig auf Anforderung Überlandhilfe zu leisten haben, sofern die Sicherheit in der eigenen Gemeinde dadurch nicht wesentlich gefährdet wird. Überlandhilfe wird insbesondere bei Großbrandeinsätzen angefordert, sie

kann aber auch bei Verkehrsunfällen zur Anwendung kommen. Bei Schadensereignissen, die sich an der Kreisgrenze abspielen, wird oftmals zur Unterstützung die Feuerwehr aus dem angrenzenden Landkreis angefordert.

Kraft Gesetzes muss bei Überlandhilfe die Kommune, die die Hilfe einer anderen Feuerwehr angefordert hat, die Kosten der hilfeleistenden Feuerwehr erstatten. Ziel des Vertrags ist es, dass die Kommunen ihre Kosten bei Pflichteinsätzen, zu denen Brände, öffentliche Notstände oder Rettungseinsätze in lebensbedrohlichen Lagen gehören, nach einem vereinfachten Verfahren nach gleichen Grundsätzen und damit unbürokratisch abrechnen.

Den Vertrag des Landkreises Freudenstadt gibt es bereits seit 2001 und er hat sich in seiner Anwendung über die Jahre hinweg bewährt. Waren es ursprünglich nur 17 beteiligte Kommunen, sind im Laufe der letzten Jahre immer mehr dem Vertrag beigetreten oder haben Einzelverträge untereinander mit demselben Inhalt abgeschlossen. Nunmehr wurde der Vertrag aktualisiert und alle Kommunen in ein Vertragswerk einbezogen. Zwischenzeitlich sind es neben allen 16 Kommunen des Landkreises Freudenstadt weitere 18 Kommunen aus den angrenzenden Landkreisen Calw, Rastatt, Tübingen, Rottweil sowie dem Ortenaukreis. Weitere dieser Landkreise wollen dem Modell Freudenstadt folgen und planen einen Abschluss für ihren Landkreis in ähnlicher Form.

Aufgrund seiner Erfolgsgeschichte haben sämtliche Gemeinderäte der beteiligten Kommunen ohne große Diskussion und in aller Regel einstimmig dem Vertragsabschluss zugestimmt. Nach Vertragsunterzeichnung durch alle Bürgermeisterinnen und Bürgermeister steht einer Anwendung ab 1. Januar 2023 nun nichts mehr im Wege.

von Freitagabend ab 19.00 Uhr bis Montagmorgen 7.00 Uhr sowie vor Feiertagen ab 19.00 Uhr abends bis zum Tag nach dem Feiertag morgens 7.00 Uhr.

Augenärztlicher Bereitschaftsdienst ist zu erreichen unter Tel. 01805/19292-123
HNO-Ärztlicher Bereitschaftsdienst ist zu erreichen unter Tel. 01805/19292-127

Notdienst: An Wochenenden zu erfragen beim Deutschen Roten Kreuz, Tel. 07441/86714.

Zusatz zu wichtigen Rufnummern für den ärztlichen Bereitschaftsdienst

Ärztlicher Bereitschaftsdienst an den Wochenenden und Feiertagen und außerhalb der Sprechstundenzeiten:
Kostenfreie Rufnummer 116117
 Montag bis Freitag 9 bis 19 Uhr: docdirekt - Kostenfreie Onlinesprechstunde von niedergelassenen Haus- und Kinderärzten, nur für gesetzlich Versicherte unter **0711-96589700 oder docdirekt.de**

Soziale Dienste

Frank Urbat
 Examinierter Krankenpfleger
 Dipl. Pflegedienstleitung (SSK)
 Hauptstraße 24
 77709 Wolfach

Vertragspartner aller Kassen
Erreichbarkeit für Bad Rippoldsau-Schapbach:
 Frank Urbat 07834 / 867 303

In der häuslichen Pflege werden von uns übernommen...
 - Grundpflege
 - Behandlungspflege
 - spezielle Krankenpflege
 - Pflegeanleitung für pflegende Angehörige

Unsere Pflege ergänzenden Angebote sind...
 - Verhinderungspflege zur Entlastung der Angehörigen
 - Umfassende Beratung von pflegenden Angehörigen:
 - Information rund um die Pflege
 - Beratungsbesuche für Pflegegeldempfänger

Dorfhelferinnenstation Bad Rippoldsau-Schapbach

Ihre Familie braucht vorübergehend Hilfe? Mit uns läuft der Alltag weiter...
 Die Familienpflege/Dorfhilfe unterstützt Sie

- bei Klinik- und Kuraufenthalten
- bei Risikoschwangerschaften
- nach einer Entbindung
- bei akuter körperlicher Erkrankung
- bei psychischen Erkrankungen und in besonderen Not-situationen.

Die Einsätze werden i.d.R. über die Krankenkassen oder Rentenversicherungsträger finanziert.
 Die Dorfhelferin/Familienpflegerin vertritt Sie

- in der hauswirtschaftlichen Versorgung Ihrer Familie
- in der pädagogischen Betreuung der Kinder. Sie unterstützt bei den Hausaufgaben, gestaltet die Freizeit und sorgt für einen geregelten Tagesablauf
- in der pflegerischen Versorgung von Säuglingen und Kindern
- in landwirtschaftlichen Betrieben vertritt die Dorfhelferin die Bäuerin

Gerne unterstützen und beraten wir Sie. So erreichen Sie uns:
Susanne Ferber, Einsatzleitung Familienpflege/Dorfhilfe

Recycling-Center

Das **Recycling-Center** beim Gemeinde-Bauhof im Orts- teil Bad Rippoldsau ist Annahmestelle für eine Vielzahl von vorsortierten Altstoffen.
 Er ist geöffnet am Freitag von 13 bis 17 Uhr und am Samstag von 9.00 bis 12 Uhr.

Apotheken, Ärzte und Notdienste

Apotheken-Notdienstfinder:

228 33 der Apotheken-Notdienstfinder. Diese Nummer gilt für jedes Handy ohne Vorwahl. Übers Festnetz erreichen Sie den Notdienstfinder unter: 0137 888 22 833

Ärzte

Bad Rippoldsau
 Thomas Becker, Arzt für Allgemeinmedizin und Badearzt, Kurhausstraße 1, Tel. 07440/233.

Schapbach
 Praxen in der Festhallenstraße 14 (Kindergartengebäude):
 Thomas Becker, Arzt für Allgemeinmedizin und Badearzt.

Telefonnummern für den Ärztlichen Notdienst
 Die Kassenärztliche Vereinigung Nordbaden organisiert in Zukunft den Ärztlichen Bereitschaftsdienst und gibt bekannt: Der Ärztliche Notdienst im Landkreis Freudenstadt für Bad Rippoldsau-Schapbach ist zu erreichen unter der **Telefonnummer 116117**. Der Ruf wird so in jedem Falle direkt an den Dienst habenden Arzt weitergeleitet. Der Ärztliche Bereitschaftsdienst steht den Patienten in Notfällen zu folgenden Kernzeiten zur Verfügung:

Tel.: 07832/9741792

Email: susanne.ferber@caritas-kinzigtal.de

Caritasbüro Wolfach

Im Caritasbüro Wolfach, Kirchplatz 2 erreichen Sie den Caritassozialdienst unter 07834 86703-16 (u.U. Anrufbeantworter), gerhard.schrempp@caritas-kinzigtal.de.

Im Caritashaus Haslach (07832 99955-Durchwahl) sind diese Dienste erreichbar:

Schwangerenberatung (-225)

Psychologische Beratungsstelle für Eltern, Kinder und Jugendliche (-300)

Hospizdienst (-210)

Alle unsere Angebote finden Sie auf unserer Homepage www.caritas-kinzigtal.de.

Landwirtschaftliche Betriebshelferdienste Südbaden

Einsatzleitung: Sabine Riesterer, Telefon 07602/910126

Alten- und Pflegeheim St. Vinzenz

Fürstenbergstraße 4, 77776 Bad Rippoldsau,
Telefon 07440 / 9299 – 0, st-vinzenz@miksch-partner.de
Dauerpflege, Kurzzeitpflege und Verhinderungspflege
Beratung von Angehörigen und Menschen mit Pflegebedarf
in Fragen zu Pflege und Demenz

Johannes Brenz Altenpflege

Oberwolfacherstraße 6, 77709 Wolfach

Tagespflege Tel.07834 – 838570

Rund ums Knie – Beschwerdeursachen und Behandlungsmöglichkeiten

Vortrag am 24. Januar von 19 bis 20:30 Uhr, mit Dr.med. Benjamin König, im Krankenhaus in Freudenstadt.
Gebührenfrei

Herunter von der Palme – wie schaffe ich das?

Kurs am 25. Januar von 19:30 bis 21:30 Uhr mit Christa Bergschmidt, bei der Kreisvolkshochschule in Freudenstadt.

Gebühr 15,73 Euro

Vom lateinischen zu den romanischen Sprachen

Onlinevortrag am 25. Januar von 19:30 bis 21 Uhr mit Rainer Schlösser, Professor für Romanische Sprachwissenschaft.

Gebührenfrei

Erste Schritte am Computer für Anfänger

Kurs am 26. Januar von 13:15 bis 15:30 Uhr mit Adina Goldis, bei der Kreisvolkshochschule in Freudenstadt

Gebühr 22,80Euro

Shape it easy – Leichte Gerichte für die Gewichtsregulation

Kochkurs am 26. Januar von 18 bis 22 Uhr mit Dr. rer agr Celia König, bei der Luise-Büchner-Schule

Gebühr 18,67 Euro

Verantwortung in der Politik: Max Weber – in Kooperation mit der vhs Esslingen

Onlineveranstaltung am 26. Januar von 19:30 bis 21 Uhr mit Dr. Peter Vollbrecht.

Gebühr 15,00 Euro

Anmeldungen und Infos unter

www.vhs-kreisfds.de

oder 07441 920-1444

Weiterbildung



Volkshochschule Freudenstadt

www.vhs-kreisfds.de

Volkshochschule Freudenstadt

www.vhs-kreisfds.de

Das neue Programm der Kreisvolkshochschule Freudenstadt für das Frühjahrssemester 2023 ist ab 09. Januar unter www.vhs-kreisfds.de verfügbar.

Krieg und Frieden – Wie sicher ist die Welt?

Onlinevortrag am 16. Januar von 19:30 bis 21 Uhr.

Gebührenfrei

Mein Schweinehund und ich – geht gesunde Ernährung auch mit Genuss?

Vortrag am 18. Januar von 20 bis 21 Uhr mit Karina Gebele, Diätassistentin und Diabetesberaterin im Hotel Teuchelwald.

Gebührenfrei

Kriegskinder und Kriegsenkel – die transgenerationale Weitergabe von Traumata

Onlinevortrag am 19. Januar von 19 bis 20:30 Uhr.

Gebührenfrei

Shape it easy – Unterstützung zur nachhaltigen Gewichtsregulierung mit basenüberschüssiger Ernährung

Vortrag am 19. Januar von 19:30 bis 21 Uhr mit Dr.rer.agr. Celia König, bei der Kreisvolkshochschule in Freudenstadt.

Gebühr 9,50 Euro

Touristische Informationen/ Veranstaltungen

Touristische Informationen
finden Sie auf den gemeinsamen Seiten
Wolftal-Tourismus

Kirchen



Freitag, 30. Dezember Fest der Heiligen Familie
 8.15 Uhr Mater Dolorosa Rosenkranzgebet
 8.45 Uhr Mater Dolorosa Wallfahrtsamt

Samstag, 31. Dezember Siebter Tag der Weihnachtsoktav
 17.00 Uhr St. Cyriak Jahresabschlussandacht
 18.30 Uhr Mater Dolorosa Heilige Messe

Mittwoch, 4. Januar Mittwoch in der Weihnachtszeit
 18.30 Uhr St. Cyriak Heilige Messe
 Im Anschluss bis 19.30 Uhr Stille Anbetung

Freitag, 6. Januar ERSCHEINUNG DES HERRN
 10.30 Uhr St. Cyriak Heilige Messe mit Aussendung der Sternsinger
 Zgl. für Erich Bächle für Emil und Maria-Anna Bächle für Hermann und Rosel Maier für Emil und Klara Heizmann und Enkel Alexander für Geistlicher Rat Pfarrer Erich Schmidt für Pfarrmarie Maria Waidele

Samstag, 7. Januar Samstag in der Weihnachtszeit
 18.30 Uhr Mater Dolorosa Heilige Messe

Mittwoch, 11. Januar Mittwoch der ersten Woche in der Weihnachtszeit
 18.30 Uhr St. Cyriak Heilige Messe
 Im Anschluss bis 19.30 Uhr Stille Anbetung

Freitag, 13. Januar Heiliger Hilarius, Bischof von Poitiers, Kirchenlehrer
 8.15 Uhr Mater Dolorosa Rosenkranzgebet
 8.45 Uhr Mater Dolorosa Wallfahrtsamt

Samstag, 14. Januar Samstag der ersten Woche im Jahreskreis
 18.30 Uhr Mater Dolorosa Heilige Messe

Informationen für die Seelsorgeeinheit Oberes Wolfstal
Dienstag, 10. Januar Dienstag der vierten Adventswoche
 7.30 Uhr St. Cyriak Schülerwortgottesfeier entfällt

Erklärungsgottesdienst am Mittwoch 11.01.2023 fällt aus, Heilige Messe findet statt
 Der für den 11.01.2023 um 18.30 Uhr geplante Erklärungsgottesdienst in St. Cyriak für die Vorbereitung der Kinder

zur Erstkommunion fällt krankheitsbedingt aus. Ein neuer Termin wird von Pastoralreferentin Frau Lioba Jörg zu gegebener Zeit bekannt gegeben.
 Herzlichen Dank für Ihr Verständnis.
Neue "gemeinsame Emailadresse" der Seelsorgeeinheit Oberes Wolfstal: pfarramt@kath-oberes-wolfstal.de

Erreichbarkeit des Seelsorgeteams
Pfarrer Hannes Rümmele
 h.ruemmele@kath-wolfach.de 07834 295
Telefonprechstunde
IMMER ÜBER DAS NOTFALLHANDY 0151 5619 3078

Kooperator Georg Henn
 g.henn@kath-wolfach.de 07836 96855
 Telefonprechstunde jeden Freitag von 10.00 Uhr – 11 Uhr
Diakon Willi Bröhl
 w.broehl@kath-wolfach.de 07834 867935
Diakon Oswald Armbruster
 oswald.armbruster@kath-kloster-wittichen.de 07836 1266

Pastoralreferentin Lioba Jörg
 l.joerg@kath-wolfach.de 07839 1221

Erreichbarkeit Pfarrbüro Seelsorgeeinheit Oberes Wolfstal
Yvonne Schmieder
 St. Cyriak Schapbach 07839 224
 Montag 9.30 Uhr – 11.30 Uhr
 Donnerstag 9.30 Uhr – 11.30 Uhr
 Mater Dolorosa Bad Rippoldsau 07440 234
 Dienstag 9.30 Uhr – 11.30 Uhr
 Freitag 9.30 Uhr – 11.30 Uhr

pfarramt@kath-oberes-wolfstal.de
www.kath-oberes-wolfstal.de

Keine Bürozeit vom 9. Januar bis 13. Januar

DAS FAMILIENGOTTESDIENSTEAM DER SEELSORGEEINHEIT OBERES WOLF TAL LÄDT EIN ZUR

Weihnachts-Schnitzeljagd

ACTIONBOUND FÜR FAMILIEN & KINDER MIT HANDY ODER TABLET

AB SOFORT BIS ZUM 6. JANUAR 2023

Action aber auch besinnliche Minuten bietet euch der Weg durch Bad Rippoldsau mit verschiedenen Stationen. Es gilt Rätsel zu lösen, Orte zu finden und Aufgaben zu meistern. Erfahrt mehr über Maria und Josef, lasst Euch weihnachtlich einstimmen, verbringt Zeit als Familie.

Wie geht das?
 Ihr braucht ein Smartphone oder Tablet. Ladet zu Hause die App „Actionbound“ kostenlos herunter. Scant mit der Funktion „Code scannen“ in der App den QR-Code und los geht's! Ihr könnt Euch den Bound noch zuhause unter „Bound laden“ herunterladen, dann braucht Ihr unterwegs keine mobilen Daten.



Wo geht's los?

Start ist an der Wallfahrtskirche Mater Dolorosa in Bad Rippoldsau. Von dort aus führt Euch die App dann weiter und weist Euch den Weg.

Wie lange ist der Weg? Und für wen ist er gedacht?

Der Weg dauert ca. 1 Stunde und ist für Familien mit Kindern ab 4 Jahren geeignet.





Katholische öffentliche Bücherei Bad Rippoldsau: Öffnungszeiten zum Jahresende

Wer sich noch Lesestoff für die Zeit am Jahresende besorgen möchte, kann dies noch 23. Dezember tun. Die Bücherei ist an diesem Tag von 16 – 17 Uhr geöffnet. Am 30. Dezember bleibt die Bücherei geschlossen.

Im neuen Jahr ist dann der erste Öffnungstag Freitag, der 13. Januar.

Wir wünschen allen Leserinnen und Lesern ein friedvolles und frohes Weihnachtsfest und einen guten Start ins neue Jahr.

Ihre Bücherei Bad Rippoldsau



Die Bücherei Mater Colorada

Katholische Bücherei Schapbach

Die Katholische Bücherei Schapbach ist in den Winterferien geschlossen. Am Dienstag, den 10. Januar 2023 ist wieder von 16:30 Uhr bis 18 Uhr geöffnet.

Wir wünschen allen Lesern und Leserinnen besinnliche Weihnachten und einen guten Start ins neue Jahr 2023. Das Bücherei-Team



Friedenskapelle Bad Rippoldsau

Alle weiteren Infos der ev. Kirchengemeinde Wolfach-Oberwolfach-Bad Rippoldsau finden Sie im Wolfacher Teil unter „Kirchen“



Öffnungszeiten vom 30.12.22 bis 04.01.23

30.12.22 geschlossene Gesellschaft
31.12.22 geschlossen
vom 01.01.23 bis 04.01.23
ab 15.00 Uhr geöffnet
geplante Aktions-Wochen im Januar fallen aus
Getränke-Eckle
ab dem 30.12.22 von 11.00 Uhr bis 18.00 Uhr geöffnet

Wegen Veranstaltung
Voranzeige am 6.1. im Kuhhaus
endlich wieder bei uns am 8. Januar 2022

PREISPIRSCHEN
1. Preis 300,- €
Beginn 15.00 Uhr
Partner nicht vergessen
Startgeld 10,- €

Weckle-Service Getränke
fällt bis auf weiteres aus.
Eckle
Ihr kleiner Getränkemarkt in Bad Rippoldsau



MATRATZEN VOM EXPERTEN

Jetzt sparen % Sonderpreise % Günstig % Jetzt sparen % Sonderpreis %

Jetzt sparen % Sonderpreise % Günstig % Jetzt sparen % Sonderpreis %

Jetzt Inflationsbonus sichern!

BIS ZU
300€
PREISVORTEIL

Jede Matratze **reduziert**
Matratzen von Markenherstellern
in unterschiedlichen Größen
Viele Modelle sofort lieferbar
Made in Germany

Bettenhaus Alesi
Bahnhofstr. 21 | Schramberg

Tel: 07422 / 21080
www.alesi-schlaf.de





Stellenmarkt ...

Wir brauchen Verstärkung

b.rogg@arv-winkler.de

Mitarbeiter-/Fahrerkollege

für Mulden-/Containertransporte im „Tageseinsatz“
+ allgemeine Tätigkeiten auf unserem
Wertstoffhof.



ARV
WINKLER GMBH
AUTO - ROHSTOFF · VERWERTUNG

77756 Hausach · Gutacher Str. 7 · Tel. 0 78 31-96 035 · Fax 96 037



STADT HAUSACH

Die Stadt Hausach sucht zum nächstmöglichen
Zeitpunkt eine

Reinigungskraft (m/w/d) für die Graf-Heinrich-Schule

Bei der Stelle handelt es sich um eine unbefristete Teilzeitbeschäftigung (4 Stunden/Tag). Die Arbeitszeit liegt außerhalb der Unterrichtszeiten und damit überwiegend in den Nachmittags- und Abendstunden.

Wir suchen eine sehr zuverlässige, engagierte und selbstständige Mitarbeiterin die flexibel und teamfähig ist.

Wir bieten einen sicheren Arbeitsplatz mit tarifgerechtem Entgelt nach dem Tarifvertrag des öffentlichen Dienstes (TVöD) sowie eine betriebliche Altersversorgung.

Bitte richten Sie Ihre Bewerbung mit den üblichen Bewerbungsunterlagen bis spätestens

Sonntag, 08. Januar 2023

an die Stadtverwaltung Hausach - Personalamt - Hauptstraße 40,
77756 Hausach.

Ihre Bewerbung können Sie auch per Mail unter bewerbung@hausach.de
einreichen.

Für nähere Informationen stehen Ihnen Frau Viktoria Malek, Haupt-
und Personalamtsleiterin, Telefon 07831/7920 oder Herr Klausmann,
Stadtbauamt, Telefon 07831/7931 gerne zur Verfügung.



CARITASVERBAND
Kinzigtal e.V.

Sie suchen einen unbefristeten Arbeitsplatz mit tariflicher Bezahlung?
Wir suchen zum nächstmöglichen Zeitpunkt, in Voll-/Teilzeit oder GfB, eine

ERGÄNZENDE HILFE (A)

für unsere Sozialstation Kinzig-Gutachtal in Oberwolfach.

Arbeitszeiten von Montag bis Freitag, kein Wochenenddienst.

BEWERBUNG AN: Sozialstation Kinzig-Gutachtal

Friedensstraße 5, D-77709 Oberwolfach,
Pflegedienstleitung Heike Zwikirs ☎ 07834 7595 420
✉ bewerbung-sst-kigutachtal@caritas-kinzigtal.de

www.caritas-kinzigtal.de | [f](#) [i](#)

**Flexible Arbeitszeit-
modelle möglich**



Ihr Werbepartner für die Region

Gesamtauflage
79.070
Exemplare!

46 Amtliche Nachrichtenblätter aus einer Hand

Profitieren Sie mit Ihrer Anzeige von der hohen Akzeptanz und Glaubwürdigkeit unserer Amtlichen Nachrichtenblätter und werben Sie in einem seriösen Umfeld.

Achertal

- **Achern** (Achern Stadt, Fautenbach, Gamschurst, Großweier, Mösbach, Oberachern, Önsbach, Sasbachried, Wagshurst) Auflage: 4.000
- **Renchen** (Erlach, Ulm) Auflage: 2.000
- **Sasbach** (Obersasbach) Auflage: 1.500

Hanauerland

- **Auenheim** Auflage: 1.300
- **Bodersweier** (Zierolshofen) Auflage: 1.300
- **Kork** Auflage: (Neumühl, Odelschhofen) 2.600
- **Willstätt** (Eckartsweier, Hesselhurst, Legelschurst, Sand) Auflage: 2.500

Renchtal

- **Appenweier** (Nesselried, Urloffen) Auflage: 2.600
- **Bad-Peterstal Griesbach** Auflage: 800
- **Durbach** (Ebersweier) Auflage: 1.500
- **Lautenbach** Auflage: 600
- **Oberkirch** (Bottenau, Butschbach-Hesselbach, Haslach, Nußbach, Ödsbach, Ringelbach, Stadelhofen, Tiergarten, Zusenhofen) Auflage: 4.000
- **Oppenau** (Ibach, Lierbach, Maisach, Ramsbach) Auflage: 1.000

Offenburg Umland

- **Bohlsbach** Auflage: 450
- **Elgersweier** Auflage: 800
- **Fessenbach** Auflage: 420
- **Goldscheuer** Auflage: 1.700 (Hohnhurst, Marlen, Kittersburg)
- **Gottswaldgemeinden** (Bühl, Greisheim, Waltersweier, Weier) Auflage: 3.000
- **Hohberg** (Diersburg, Hofweier, Niederschopfheim) Auflage: 2.050
- **Neuried** Auflage: 3.100 (Altenheim, Dundenheim, Ichenheim, Müllen, Schutterzell)
- **Ortenberg** Auflage: 1.050
- **Windschläg** Auflage: 700
- **Zell-Weierbach** Auflage: 1.000
- **Zunsweier** Auflage: 900



Lahr Umland

- **Friesenheim** (Heiligenzell, Oberschopfheim, Oberweier, Schuttern) Auflage: 3.600
- **Hugsweier** Auflage: 300
- **Kappel-Grafenhausen** Auflage: 2.700
- **Kippenheim** (Schmieheim) Auflage: 850
- **Kippenheimweiler / Langenwinkel** Auflage: 350
- **Kuhbach** Auflage: 300
- **Mahlberg** (Orschweier) Auflage: 700
- **Meißenheim** (Kürzell) Auflage: 1.500
- **Mietersheim** Auflage: 300
- **Reichenbach** Auflage: 650
- **Rust** Auflage: 2.000
- **Schuttertal** (Dörleinbach, Schweighausen) Auflage: 1.000
- **Seelbach** (Schönberg, Wittelbach) Auflage: 1.750
- **Sulz** Auflage: 700

Vorderes Kinzigtal

- **Berghaupten** Auflage: 800
- **Gengenbach** (Bermersbach, Reichenbach, Schwaibach) Auflage: 2.900
- **Ohlsbach** Auflage: 1.000

Oberes Kinzigtal

- **Haslach** (Fischerbach, Mühlenbach, Hofstetten, Steinach) Auflage: 7.800
- **Hausach** (Gutach, Hornberg) Auflage: 2.900
- **Wolfach** (Oberwolfach, Bad Rippoldsau-Schapbach) Auflage: 2.900
- **Alpirsbach** (Ehlenbogen, Peterzell, Reinerzau, Reutin, Römlinsdorf) Auflage: 1.400
- **Schiltach** (Schenkenzell) Auflage: 1.800



Wintersport, Weihnachtsmärkte und Wellness: Den Winter in der Region erleben



**UND MIT WELCHEM ANGEBOT LOCKEN SIE
IHREN KUNDEN HINTER DEM OFEN VOR?**

für die individuelle Senioren- und Krankenpflege zu Hause

Pflege mobil
an Wolf und Kinzig

Das persönliche Gespräch und Ihr Vertrauen sind uns wichtig. Vereinbaren Sie mit uns einen Termin. Jederzeit erreichbar unter Telefon **0 78 34 / 86 73 03**

Frank Urbat • Hauptstr. 24 • 77709 Wolfach • www.pflegemobil-wol.de

Tagespflege

JOHANNES BRENZ
PFLEGE UND BETREUUNG

Wenn Sie tagsüber nicht alleine sein wollen.

Jetzt reservieren: johannes-brenz.de oder Tel. 07834 8385-70

bauchwegstudie.com

Ihre Teilnahmevoraussetzung:
Sie wollen...
... Ihr Gewicht nachhaltig senken.
... Ihren Bauchumfang reduzieren.
... gefährliches viszerales Fett loswerden.
... Ihre Gesundheit und Ihr Wohlbefinden steigern.

Risiko Bauchfett

mehr Information unter:
www.fitness24-Wolfach.de
oder über QR Code

FITNESS 24
WOLFACH
ab 5,99€/wtl. - 24h geöffnet
Untere Zinne 4 - 77709 Wolfach

50 Teilnehmer*innen aus **Wolfach** und Umgebung gesucht!

Kostengünstige Kleinanzeigen für private Anbieter

Kontakt unter
☎ 0781/504-1455 oder -1456
✉ anb.anzeigen@reiff.de

reiff amtliche nachrichtenblätter.

TERMIN: 0173 - 2322 475

FOTO/GOETZE

PASS · BEWERBUNG · UVM.
HAUSACH · HAUPTSTR. 35

Outdoor-Schuhe
Damen & Herren

Neu eingetroffen!

€ 99,95

CMP
Hoch wasserfest Leder

Der SCHNUN + SPORT SB HASLACH
Hinter Edeka

Wir wünschen ein **schönes Wochenende!**

WANDEL
FOTO FILM

Passfotos (ohne Termin)
Bewerbungsfotos (mit Anmeldung)
Sofort zum Mitnehmen!

Hauptstraße 31 - 77709 Wolfach
Telefon 07834/531

Rio · Scala · Hali

29.12. bis 04.01.2023 • www.kinohaslach.de

»Avatar: The Way of Water in HFR 3D«
Do/Fr/So/Mi 15:00/19:30

»Oskars Kleid« Do/Fr/So/Mi 19:45

»Der gestiefelte Kater – Der letzte Wunsch«
3D Do/Fr/So/Mi 19:15
2D Do/Fr/So/Mi 15:15

»Der Räuber Hotzenplotz« Do/Fr/So/Mi 15:00

FLIESEN DIETERLE

Inhaber:
Michael Armbruster
Ziegelhüttenweg 4
77709 Oberwolfach
Telefon: 07834 / 859 736
Fax: 07834 / 859 288
E-Mail: info@fliesendieterle.de

www.fliesendieterle.de

Die ultimative Funktionsunterwäsche für Damen und Herren:

MERINO & MORE

Ausgezeichnet mit Ökotex 100 – Made in Europa.

Eine tolle Geschenk-Idee

2 SCHICHTEN SYSTEM

Shirts, kurzarm und langarm
69,95 € / 79,95 €

7/8 Unterhosen 64,95 €
lange Unterhosen 69,95 €

SportBeck
Der Trendladen
an der Storchentramm

www.sportbeck-trendladen.de